



新しい毎日が始まる

100%

広報にらさき

Nirasaki 5

May.2026

Vol.940

こども誰でも通園制度が始まりました (関連記事 P6)

ICTを活用した学びを充実します

全小中学校に最新のiPad整備



韮崎市では、児童生徒一人につき一台のタブレット端末を活用した学びの充実に取り組んでいます。特に注目されるのは、県内の市町村で唯一、Apple社製のiPadを採用している点です。その効果により、授業での活用が急速に広がり、学びの質が向上しています。



今年4月には、最新のiPadへと更新が完了し、より快適で効率的な学びの環境が整備されました。調べ学習、ドリル学習、プレゼンテーション、意見共有など、主体的で創造的な学びをサポートする重要なツールとして活用されています。

ICTを積極的に授業に取り入れることで、児童生徒の情報活用能力を育成し、学びを通じてその可能性を広げる取り組みを推進中です。韮崎市は、未来を担う子どもたちにより良い教育を提供していきます。



5月22日は国際生物多様性の日

生物多様性ってなに？



「生物多様性」とは、地球上のさまざまな生きものの「うちがら」のつながりのことです。森や川、海などで生きものが支え合い、そのバランスによって私たちのくらしも成り立っています。しかし今、生きものは急速に減少しています。原因の多くは、人間の活動による影響です。

この状況を改善するため、世界では自然を回復させる「ネイチャーポジティブ」が目標に掲げられました。未来の自然を守るために、できることから始めてみませんか。

自然を守り

未来につながる取り組み

令和8年2月13日、市は日本製紙株式会社およびグループ企業のリンテック株式会社とともに、「生物多様性の保全と増進に関する協働協定」を締結しました。今後は、日本製紙が所有する鳳凰社有林をフィールドに、植生調査や登山道の整備などを行い、自然を守りながら回復させる「ネイチャーポジティブ」の取り組みを、官民連携で進めていきます。

また同日、内藤久夫市長が

「**「葦崎市ネイチャーポジティブ宣言」**を発表し、生物多様性の回復を軸とした環境保全への姿勢

を改めて示しました。



3者協定「ネイチャーポジティブ宣言」の詳細はこちら



私たちにできる身近なこと

生物多様性を「守り、増やす」ために、私たち一人ひとりにできることがあります。まずは、日常生活の中から始めてみませんか？

- ◆ 地元でとれた食材を選ぶ(地産地消)
- ◆ ごみの分別やリサイクルを心がける
- ◆ 環境にやさしい商品を選ぶ
- ◆ 節電や節水、省エネに取り組む
- ◆ 自然観察会に参加してみる
- ◆ 環境保全活動に参加・支援する

市内で参加できる・支援できる活動

5月23日(土)オオキンケイギク駆除作戦

(担当：市民生活課 生活環境担当 ☎22-1114)
*繁殖力が強く、在来の生態系に影響を与える
*特定外来生物「オオキンケイギク」を駆除する活動です。

5月24日(日) 甘利山に咲くお花の勉強隊

(主催：甘利山倶楽部 ☎22-66882)
*生物多様性の宝庫である甘利山を舞台に、毎月開催されている植物観察会です。
5月は甘利山中腹の「さわら池」で実施されます。

6月上旬～中旬 甘利山環境保全協力金の受付

(実施：南アルプスユネスコエコパーク 葦崎市地域推進協議会/事務局 商工観光課)
*レンゲツツシの開花シーズンに合わせ、甘利山の環境保全のための協力金を受け付けます。受付場所は甘利山駐車場の臨時観光案内所 (10500円からの任意協力)

商工観光課 観光担当 ☎45-9158



農産物の環境負荷低減の取り組みの「見える化」に取り組んでみませんか？

農林水産省では、農産物の「温室効果ガス削減への貢献や生物多様性の保全」の取り組みを等級ラベル(みえるいべん)で表示することで、生産者の環境負荷低減の努力が消費者に伝わり、農産物を選択できる環境を整える「見える化」を推進しています。

対象品目 24品目(令和8年1月現在)

詳細はこちら



関東農政局山梨県拠点 地方参事官室 ☎055-254-6055

ネーミングライツ・パートナーの募集！

「葦崎市民交流センターニコロ」

市では、施設の集客力、サービスの向上、及び新たな財源の確保等を図るため、葦崎市民交流センターの命名権者「ネーミングライツ・パートナー」を募集しております。

企業名等を公共施設の愛称とすることにより、企業の知名度向上のほか、地域貢献や施設利用者との接点などの効果が期待されます。

葦崎駅前のシンボル施設に貴社名を！

詳しくはお問い合わせください。

● 詳細はこちら



NPO法人の設立を支援

市民等との協働を推進するため、社会貢献活動を行う団体が市内で新たにNPO法人を設立した場合、設立するために支出した経費に対して補助金を交付します。

〈補助金額〉 補助対象経費の1/2以内（5万円上限）

● 詳細はこちら



地域まちづくり活動補助金の活用を！

地域での課題解決や活動のため、団体を支援する「地域まちづくり活動補助金」を設けています。皆さんのアイデアを活かし、協働のまちづくりに是非活用ください。

補助金の種類

● 一般事業枠

団体の継続した活動に対する支援

① 立ち上げ支援部門(30万円上限)

※ 1回のみ

② 事業支援部門(50万円上限)

● テーマ型事業枠(50万円上限)

未来の住みやすいまちづくり、ウェルネスの推進の取組みなどに対する支援

● 学生枠(20万円上限)

若者が企画・実施する事業に対する支援

● 詳細はこちら



問・申込み

財務政策課 政策調整担当

☎ 45-92223

「皆様のご意見をお聞かせください」パブリックコメントを募集！



いきいき健康プランにらさぎ(素案)

■ 閲覧場所

- 市役所1階情報公開コーナー
- 市ホームページ
- 保健福祉センター窓口

■ 閲覧・意見募集期間

5月8日(金)～29日(金)

※ 窓口での閲覧および提出は、土・日曜日を除く8時30分～17時15分

■ 意見の提出方法

意見の要旨及びその理由と住所、氏名、連絡先を明記のうえ、郵送(当日消印有効)、FAX、メールまたは窓口へ直接ご持参ください。

問・提出先健康づくり課 健康増進担当(保健福祉センター内)

☎ 23-4310 FAX 23-4316 ✉ kenkou@city.nirasaki.lg.jp 〒407-0024 本町3-6-3

障害者手帳をお持ちの方に対する 軽自動車税の減免について

■手続き方法

- ①昨年度申請した方
変更がなければ、申請の必要はありません。
- ②今年度新たに申請する方
納税通知書が届いたら、
5月25日(月)までに税務収納
課窓口で申請してください。

■必要書類等

- ①納税通知書
- ②身体障害者手帳等
(複数ある場合は全て)
- ③運転免許証(本人のもの)
- ④車検証
(電子車検証の場合は
「自動車検査証記録事項」)
- ⑤マイナンバーカード
- ⑥常時介護者運転の場合は
減免資格常時介護証明書

■注意事項

申請は身体障がい者等一人
につき1台(事業用車やリ
ス車は対象外)

☎ 税務収納課 市民税担当
45-7021

☎ 福祉課 障がい福祉担当
22-1992

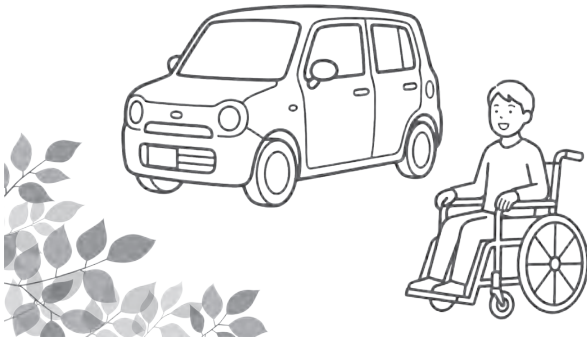

●軽自動車税減免対象者の障がいの範囲

障がいの区分	障がいの級別		
	障がい者本人が運転する場合	家族運転・住居および生計を一にする者 または常時介護する者が運転する場合	
障害者手帳【赤色】	視覚障害	1級～4級	
	聴覚障害	2級・3級	
	平衡機能障害	3級	
	音声機能障害(喉頭摘出による音声機能障害に限る)	3級	—
	上肢不自由	1級・2級	
	下肢不自由	1級～6級	1級～3級
	体幹不自由	1級～3級・5級	1級～3級
	乳幼児期以前の非進行性の 脳病変による運動機能障害	上肢機能 移動機能	1級・2級 1級～3級
	心臓・じん臓・呼吸器・ぼうこう又は直腸・小腸機能障害		1級・3級
	ヒト免疫不全ウイルスによる免疫機能障害・肝臓機能障害		1級～3級
戦傷病者手帳【黒色】	視覚障害	特別項症～第4項症	
	聴覚障害	特別項症～第4項症	
	平衡機能障害	特別項症～第4項症	
	音声機能障害(喉頭摘出による音声機能障害に限る)	特別項症～第2項症	—
	上肢不自由	特別項症～第3項症	特別項症～第3項症
	下肢不自由	特別項症～第6項症及び第1款症～第3款症	特別項症～第3項症
	体幹不自由	特別項症～第6項症及び第1款症～第3款症	特別項症～第4項症
	心臓・じん臓・呼吸器・ぼうこう又は直腸・小腸・肝臓機能障害		特別項症～第3項症
療育手帳【紺色】	障害の程度A		
精神障害者保健福祉手帳	1級かつ自立支援医療受給者証の交付を受けている者		

●軽自動車税減免対象者の車両区分

所有者	運 転 者		
	障がい者 本人	障がい者と同居の生計同一者	身体障がい者等および未成年者または70歳以上の者のみで構成される 世帯の身体障がい者等を常時介護する者(障がい者と別居している者)
所有者	障がい者本人	減免あり	減免あり
	障がい者と同居の 生計同一者	減免なし	減免あり

※常時介護する者が運転し、減免を申請する場合には、⑥減免資格常時介護証明書が必要です。

※軽自動車税とは原動機付自転車・二輪の軽自動車・二輪の小型自動車・軽自動車・トラクター等にかかる税金です。



ご利用ください

こども誰でも通園制度



保護者の就労状況に関係なく、月10時間まで保育の場を利用できる「こども誰でも通園制度」が始まりました。

- 対象** 保育所等に通っていない0歳6ヶ月～満3歳未満のお子さん(3歳の誕生日の前々日まで)
- 実施施設** ● 韮崎カトリック白百合幼稚園 ● 山梨英和ダグラスこども園 ● すみれ韮崎保育園 ● キツキ
- 利用方法** 利用の流れ(すべて「こども誰でも通園総合支援システム」にて行います)

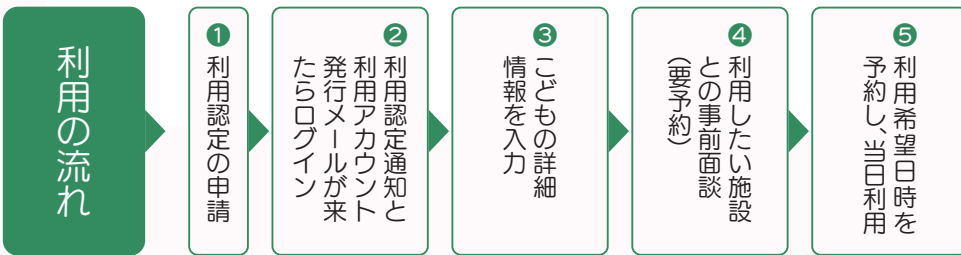

※登録方法などの詳しい内容はホームページを「ご覧ください」

詳細はこちら



※利用認定が完了しても、事前面談が未実施の場合は利用できません。
※事前面談が完了した施設のみ、利用予約が可能です。

問 こども子育て課 保育担当 ☎22-1117

小規模ワイナリー開業予定者サポート事業の利用申込開始のお知らせ

本市では、市内で小規模ワイナリーの開業を目指す方を対象に、ワインの醸造に関する研修・相談支援事業を実施しております。詳細は市ホームページをご覧ください。

- 利用者定員 1～2名程度
- 申込期限 5月29日(金)

詳細はこちら



問・申込み 農政課 農林振興担当 ☎45-9104

農作業雇用労賃【標準額】を決定

令和8年度の農作業雇用労賃【標準額】を別表1のとおり決定しました。
※あくまで標準的な料金を示すものですので、当事者間の協議により決定してください。

〔別表1〕令和8年度 農作業雇用労賃(標準額)

区分	単位	作業内容	標準額
耕耘	10a	耕起	10,100円
		代掻(耕起してある場合)	11,100円
		代掻(耕起してない場合)	19,100円
機械田植え	10a		10,600円
稲刈り(バインダー)	10a	(ひも代含む)	11,100円
脱穀(ハーベスタ)	10a		11,100円
コンバイン作業	10a	カッター	20,200円
		結束	21,200円
乾燥・糶摺り	30kg	乾燥(米)	700円
		乾燥(麦)	800円
		糶摺り	500円
一般農作業	1日	8時間	9,100円

※金額は、消費税込みとしています。
※労働時間は、1日8時間を基準としています。
※機械作業は、燃料代を含みます。

農地の賃借料の公表

令和7年1月から令和7年12月までに締結(公告)された賃貸借における賃借料水準(10a当たり)を別表2のとおり公表します。

※あくまで参考ですので、当事者間の協議により決定してください。

〔別表2〕韮崎市賃借料情報

対象の部	平均額	最高額	最低額	データ数
田(水稲)	4,800円	5,100円	4,600円	93
畑・普通畑	10,600円	13,200円	3,300円	82
畑・樹園地(桃・葡萄・林檎)	15,000円	22,200円	4,600円	45
畑・樹園地(その他果樹)				
牧草畑				

- ※1 データ数は、集計に用いた筆数です。
- ※2 斜線部分は、データ数が少ないため算出できません。5件以上のデータを基に算出しております。
- ※3 賃借料は、算出結果を四捨五入し100円単位で表したものです。

問・申込み 農政課 農業委員会事務局 ☎45-9105

蕪崎市消防団辞令を交付

4月より新体制となり、消防団役員及び二十三名の新入団員に辞令が交付されました。新たに比志団長指揮のもと、団員が総力を結集し、市民の安全で安心な生活を守るため、消防活動に邁進していきます。

なお、随時団員を募集しておりますので、お気軽に担当までご連絡ください。

☆団長

比志 一仁

☆副団長

樋口 誠

山寺 政剛

藤巻 文輝

☆分団長

蕪崎分団 岩下 元弘

穂坂分団 近藤 圭祐

藤井分団 上田 敦

中田分団 細田 純一

穴山分団 嶋津 優弥

円野分団 秋山 浩

清哲分団 藤巻 英司

神山分団 功力 政司

旭分団 田中 俊彦

大草分団 飯野 健一

竜岡分団 秋山 正樹

☆ラッパ隊長

澤崎 裕太

☆副分団長

蕪崎分団 鈴木 英和

蕪崎分団 保坂 太郎

穂坂分団 齋藤 大

藤井分団 向山 洋平

中田分団 山本 幸一郎

穴山分団 嶋津 栄伸

円野分団 坂本 篤彦

清哲分団 小林 幸司

▼清哲分団

三部 高左右 裕

一部 小澤 翔太

二部 森澤 博文

三部 雨宮 誠

四部 石井 僚太

一部 功刀 崇裕

二部 芦澤 佑亮

三部 功刀 貴矢

一部 飯室 和樹

二部 赤堀 修吾

三部 堀内 知明

四部 小野 陽司

一部 秋山謙太郎

二部 佐々 享平

三部 秋山 直樹

四部 岩本 豪志

一部 横内 翔

二部 小池 武

三部 齊藤 次郎

一部 清水 誠

二部 千野 浩二

三部 矢崎 彰人

四部 島村 正幸

一部 横森 哲矢

二部 小澤 真太

三部 篠原 賢一

四部 丸山 哲弘

一部 宮澤 昌樹

二部 横森 裕二

三部 福田 典和

四部 依田 鷹樹

一部 古明地 哲也

二部 小沢 安司

四部 宮崎 洋一

▼中田分団

六部 小牧 一希

七部 仁田原 智

一部 小澤 佑介

二部 高添 佑太

三部 小林 中

一部 河西 弘樹

二部 八巻 颯

三部 小泉 卓央

一部 長坂 克也

二部 細田 啓輔

三部 山本 努

一部 林 俊英

二部 小澤 琢斗

三部 名取 健一

四部 山本 真也

一部 櫻田 真悟

二部 功力 信耶

三部 功力 真勇

四部 向山 光太

一部 西谷地力也

二部 飯塚 慎一

三部 山本 大貴

四部 成嶋 光

一部 杉山 祐樹

二部 清水 正則

三部 矢崎 裕亮

四部 山内 洋一

一部 野口 拓也

二部 井出 裕太

三部 中島 理貴

一部 守屋 大

二部 赤井隆太郎

一部 清水 聖哉

一部 近藤 優馬

▼穂坂分団

二部 酒井 真周

一部 石井 一希

三部 青木 玲央

四部 横森 洋一

五部 加倉井隼人

六部 小沢 栄輝

七部 原 裕生太

八部 中根 司

九部 横田 尚樹

七部 村上 真司

七部 横田 尚樹

七部 村上 真司

七部 横田 尚樹

七部 村上 真司

七部 横田 尚樹

七部 村上 真司

七部 横田 尚樹

七部 村上 真司

七部 横田 尚樹

七部 村上 真司

七部 横田 尚樹

七部 村上 真司

七部 横田 尚樹

七部 村上 真司

七部 横田 尚樹

七部 村上 真司

七部 横田 尚樹

七部 村上 真司

七部 横田 尚樹

七部 村上 真司

七部 横田 尚樹

七部 村上 真司

七部 横田 尚樹

七部 村上 真司



▼旭分団 DINH LAM THANH

三部 山本 夏樹

三部 山本 夏樹

三部 山本 夏樹

三部 山本 夏樹

三部 山本 夏樹

三部 山本 夏樹

三部 山本 夏樹

三部 山本 夏樹

三部 山本 夏樹

三部 山本 夏樹

三部 山本 夏樹

三部 山本 夏樹

三部 山本 夏樹

三部 山本 夏樹

三部 山本 夏樹

三部 山本 夏樹

ふるさと葦崎の洋画家を紹介します！

坂本 富江さん（旧姓 曾雌） 穂坂町出身 東京都在住

私にとっての葦崎は命育まれた大切な大地であり、誇れるふるさとです。長年「葦崎ふるさと大使」の一人として葦崎のPRと案内をさせて頂いております。東京から四季の風景やワイン祭りを楽しみに葦崎へやってくる友人も増え、訪れた方は、皆さんこの自然と文化の素晴らしさに感動されます。今後、誇りを持って皆で前向きに発信することが葦崎発展のキーワードになると思います。

第120回記念太平洋展に出展した《明日へ～能登の春》を会場でご覧くださった大村智博士よりご縁をいただき、葦崎大村美術館企画「季節の彩りー花の歳時記」にて展示して頂けることは大変光栄です。2024年元日の能登半島地震を機に、私ができる支援は何だろうかと自問しながら、かつて奥能登で描いた桜のスケッチを基に、一日も早い復興を願いながら描きました。

桜前線、桜吹雪とは、桜に寄せる日本人の心情が一つになれる言葉ではないでしょうか。この作品が皆様の心の灯火になり、少しでも笑顔になっていただけたら嬉しいです。



玩具を寄贈いただきました

葦崎ロータリークラブ様より、子どもたちの健やかな成長を願い、玩具をご寄贈いただきました。

いただいた玩具は、こども子育て課キッズスペース及び子育て支援センターにらちびで大切に活用させていただきます。温かいご厚意に心より感謝申し上げます。



交通安全傘と反射スクールバッグを寄贈いただきました

甲斐葦崎交通安全協会様より、市内の新入学児童の交通安全を願い、交通安全傘と反射スクールバッグ168セットをご寄贈いただきました。いただいた品は市内小学校の新入学児童へ配布し、交通安全の意識向上に役立ててまいります。

まちづくりミーティング

子育て世帯の家計負担の軽減や資源の有効活用を目的に、制服等リユース活動の推進をテーマとした「まちづくりミーティング」を開催しました。

市長と子育てに携わる団体や保護者が参加し、地域で支え合う仕組みづくりについて意見交換を行いました。



広報
にらさき

インフォメーション Information

お知らせ

「ゆ〜びるにらさき」閉館後の

温泉利用支援について

「**「ゆ〜びるにらさき」**は、令和8年3月31日をもって閉館しました。長きにわたりご利用いただきありがとうございました。これに伴い、温泉利用支援を実施いたします。ぜひご利用ください。

入湯税(1000円)の減免措置

■開始日 令和8年4月1日

■対象者 12歳以上75歳未満の市民

■対象施設 ● 武田乃郷 白山温泉

● 菲崎旭温泉
☎0551-222-50050

☎0551-231-6311



☎0551-451-9158
問 商工観光課 商工観光担当

令和8年度

高等支援学校桃花台学園 学校説明

中学3年生を対象に学校説明会を開催します。

■対象 ● 中学3年生

● 特別支援学校中学部3年生
(既卒者を含む)とその保護者

● 市町村教育委員会及び学校関係者

■日時 5月8日(金)19日(火)、22日(金)、

6月30日(火)、7月10日(金)

※午前中開催

※各学校を通じてお申込みください

※中学3年生以外が対象の説明会は

9月以降開催予定です

● 詳細はこちら



問 高等支援学校桃花台学園相談支援部
☎0551-2263-7760

体験

料理教室「あの野草DJEランチ」

■日時 5月17日(日)10時〜13時

■定員 15名

■場所 ニコリ調理室

■持ち物 エプロン、タオル、

持ち帰り用容器

■材料費 4000円

問 シルフロードフーンおかみさん会(成島)

☎090-8888-9028

✉silkroadlineokamisankai@gmail.com

イベント

菲崎市民合唱団

「時を超え ひびけ歌声」 雨天中止

■日時 5月10日(日)10時30分〜

■場所 菲崎中央公園野外音楽堂

■内容 <5月のうた>りんごの歌

<やなせたかしのうた>

アンパンマンのマーチ

<1970年代のうた>夢の中へ

ほか

問 合唱団団長 林

☎22-0188

第7回みだりハーフフェスタ

各種ステージパフォーマンス、ハーフ苗や
こだわりの手作り雑貨のお店、キッチンカー
など約40店舗並びます。

■日時 5月23日(土)、24日(日)

10時〜15時30分

■場所 御勅使南公園ハーブガーデン

問 御勅使南公園管理事務所

☎0551-2851-4712

菲崎市吹奏楽団 第39回定期演奏会

入場無料

■日時 5月30日(土)14時〜

(開場13時30分)

■場所 東京エレクトロニック文化ホール

■内容 アパラチアの春、

朝の連続テレビ小説特集 ほか

※開場後にウェルカムコンサートが

あります!

問 吹奏楽団団長 堀井

☎090-24487-9212

第64回大調和展 山梨巡回展(絵画展)

■日時 5月31日(日)〜6月7日(日)

10時〜17時

(初日14時から、最終日15時まで)

■場所 ニコリ 地下アートギャラリー

■似顔絵描きイベント実施

(事前申込・所要30分)

■日時 6月6日(土)13時〜16時、

7日(日)12時〜14時

● 詳細はこちら



問 巡回展担当 矢田道生

☎090-4227-6753

穂坂自然公園イベント情報

①kokoroピレイティスエクササイズ

■日時 5月16日(土)10時〜12時

■参加費 1000円

■持ち物 動きやすい服装、水分、

「ガマット(レンタル2000円)

■講師 飯島心 氏

②トレイルランナー清宮ゆかりさんと

楽しむトレイル

■日時 5月31日(日)9時30分〜12時

■参加費 5000円

■持ち物 動きやすい服装、

トレーニングシューズ、水分

■講師 清宮ゆかり 氏

■申込み 穂坂自然公園かれあいセンター

☎37-4362

✉hosaka.n.park@gmail.com



市民交流センター

ニコリイベント

ニコリ主催イベント

☎22-11221



母の日のイベント

「Thanks Day!」

「想いをハートに込めて」

ハートのチップに日頃お世話になっている人への「ありがとう」の気持ちを書いて伝えよう。

■期間 4月25日(土)～5月10日(日)

■場所 1階総合受付前

父の日のイベント

「だいききな気持ちにがえ展」

だいききな人や家族の似顔絵を描いて感謝の気持ちを伝えませんか。

■募集期間 4月25日(土)～5月20日(水)

■展示期間 6月1日(日)～21日(日)

■返却期間 6月23日(火)～30日(火)

■場所 1階総合受付共用スペース

「多肉植物寄せ植え教室」要申込

プリプリのかわいい多肉植物で寄せ植えを作りましょう!

■日時 6月7日(日)10時～11時30分

■受講料 1000円 ※材料費込み

■会場 1階陶芸・工作室

■定員 15名 ※最少開催人数5名

■講師 米山葉月 氏

■申込み 総合受付にて

受講料をお支払いください

大村記念図書館

☎22-4946



「伝説のプリンセスたち」展示

今年5月は英国ダイアナ妃初来日から40年を迎えます。ハートの女王と呼ばれたダイアナ妃のように歴史に残る女性や昔話・おとぎ話に出てくる女性たちの本を集めて展示します。

■展示期間 5月1日(金)～28日(木)

おはなし会とおりがみ教室

申込不要

季節の絵本の読み聞かせと、おりがみ教室を行います。

■日時 5月9日(土)14時から各20分程度

■場所 読聞かせコーナー

■対象 幼児～小学校低学年

だっこの会

申込不要

わらべ歌・手遊び、絵本の読み聞かせを行います。

■日時 5月28日(木)11時から20分程度

■場所 読聞かせコーナー

■対象 乳幼児

朗読のしごと

■日時 5月16日(土)14時～15時

■場所 2階会議室9

■内容(作品名・朗読者)

「大河の一滴最終章」五木寛之作

朗読 小林方子さん

「無用の人」原田マハ作

朗読 松村淑子さん

「転生」志賀直哉作

朗読 春藤博子さん

中央公民館

☎20-1115



歴史講座 3回講座・無料

「山梨鉄道浪漫」

山梨に鉄道が敷かれたころの話や鉄道に関するお宝の展示とエピソードの紹介、韮崎の鉄道について学ぶ歴史講座です。

第1回「山梨、鉄道の歴史」

■月日 6月13日(土)

■講師 山梨県立博物館 学芸員 小畑茂雄 氏

第2回「鉄道、お宝エピソード大集合」

■月日 6月20日(土)

■内容 鉄道に關係する品々の展示とエピソードを紹介

第3回「韮崎の鉄道遺産」

「まちに汽車がやって来た!」

■月日 6月27日(土)

■講師 韮崎市教育委員会 関岡俊明

■時間 各回13時30分～15時

■場所 各回ニコリ3階多目的ホール

■定員 各回50名

■申込み 5月7日(木)から



●二次元コードまたは電話で講座ごとに申込みください



初級登山講座 全2回講座・無料

シャクナゲ満開の美しい瑞牆山で登山を楽しんでみませんか?

第1回座学「服装と装備」

■月日 5月30日(土)

■時間 10時～11時30分

■場所 ニコリ会議室5

■講師 白鳳会 秋田 誠 氏

第2回登山

「シャクナゲ満開の瑞牆山に登ろう」

雨天中止

■月日 6月6日(土)

■時間 6時～15時

■場所 瑞牆山(北杜市)

■講師 白鳳会会員

■定員 5時間程度の登山ができる方15名(最少催行人数5名)

■その他 登山は座学必須

■申込み 5月7日(木)から

●二次元コードまたは電話でお申込みください



子育て支援センター

☎237676



県外出身パパママの会 要予約

■日時 5月13日(水)

10時30分～11時30分

■対象 県外出身のパパママと
未就園児8組

にら★ちびツリーズム

にら★歩歩くらぶ

民俗資料館で縄文風手形をとろう！

要予約

縄文時代の話をききながら、お子さんの手形の焼き物を作ります。

■日時 5月15日(金)10時30分～11時30分

■集合 10時15分(現地)

■対象 未就園児の親子10組

■案内人 葦崎市教育委員会
関問俊明 氏

ここにこ食育講座

大人の料理から

取り分け離乳食づくり

要予約・託児付き

調理をしながら、離乳食の取り分け方を紹介します。

■日時 5月22日(金)10時～11時30分

■対象 市民で4か月以降のお子さんの
保護者8名

■参加費 300円

■講師 葦崎市 管理栄養士



★費用の記載がないイベントについては参加無料です。

山梨県水防訓練のお知らせ

日時 5月24日(日) 9時～12時

場所 武田橋上流左岸釜無川河川敷

- 内容
- 水防工法等訓練(水防団ほか)
 - 水難救助訓練(消防、陸上自衛隊、警察)
 - 救出訓練(警察)
 - 河川応急対策訓練(建設業協会)
 - 救護訓練(赤十字奉仕団)
 - 排水ポンプ車による排水訓練(甲府河川国道事務所)ほか

※訓練は地域住民のみならずもご覧いただけます
※内容は変更となる場合があります

☎中北建設事務所峡北支所 河川砂防管理課
☎23-3062



多胎ちゃんパパママの会 要予約

■日時 5月27日(水)10時30分～11時30分

■対象 ふたご・みつこの妊婦さん、
未就園児のふたご・みつこの

親子6組

要予約



●各種イベントの
詳細はこちら



市の人口 4月1日現在 (前月比)

	4月1日現在	(前月比)
男	13,715人 (うち外国人 354人)	5人減
女	13,651人 (うち外国人 335人)	11人減
計	27,366人 (うち外国人 689人)	16人減
世帯数	12,975世帯	66世帯増

国民健康保険より

4月に葦崎市国民健康保険で支払った額(保険者負担額)は、143,099,284円(前年同月比7.80%増)で、1人あたりの保険者負担額は、27,620円(前年同月比13.08%増)でした。引き続き健康に気をつけ医療費の節約にご協力ください。



ドライフラワーを使ってバスケットアレンジを作ってみませんか?

『母の日』のプレゼント、自分へのご褒美にもなりますよ!

日時:5月10日(日)13:30～15:30位

場所:葦崎大村美術館(蛍雪寮隣お蔵)

費用:4,000円(持ち物は不要です)

定員:6名(定員になり次第受付終了)



■お問い合わせ・お申し込み

☎055-23-3840(佐藤)もしくは、
インスタグラムのDMからお申し込みします。



ドライフラワー制作・販売「花と暮らす」

恵信葦崎病院は透析治療、外来でのさまざまな診療やリハビリテーションも受けられる入院施設を備えた病院です。



医療法人 恵信葦崎会

恵信葦崎病院

山梨県葦崎市一ツ谷 1865-1
一般病院 | 療養型病院 | 通所リハビリテーション

診療科目 整形外科、内科、人工透析内科、糖尿病内科
腎臓病内科、外科、リハビリテーション科

TEL.0551-22-2521

恵信葦崎病院の第2透析室はプライベートを重視した半個室

透析時間帯	月	火	水	木	金	土	日
午前 8:30～14:30頃	○	○	○	○	○	○	-
午後 13:30～19:00	-	○	-	○	-	○	-
夜間 15:30～22:45頃	○	-	○	-	○	-	-

恵信葦崎病院での透析治療のポイント



無料送迎(車いす可)、夜間休日の電話相談対応
夜間透析の実施 入院透析可能 無料Wi-Fi完備
透析前後の外來リハビリの実施も可能

季節の彩り 花の歳時記



坂本富江《明日へ〜能登の春》



鳥山玲《追想富岡 桜の頃〜晨・祈・宵〜》

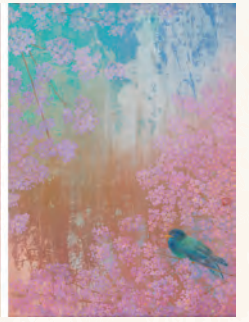

葦崎大村美術館企画展

関連イベント

展示作家

池口史子／金山桂子／黒田悦子／郷倉和子
坂本富江／塩崎敬子／塔本シスコ／鳥山玲
堀文字／山田郁子 他

2026 3.7 土 → 6.21 日

〈開館時間〉10:00-17:00 (入館は16:30まで)

〈休館日〉水曜日 ※4/1(水)4/29(水)5/6(水)は開館
4/30(木)5/7(木)は休館

〈入館料〉■一般：500円(420円)
■小中高生：200円(160円)

※葦崎市内に在住・在学の小中高生は無料

※()内は20名以上の団体料金

※障害者手帳をご持参の方はご本人と介護の方が1名無料

アーティスト・トーク 講師 鳥山玲(日本画家)

ポスター・チラシ掲載作家、鳥山玲氏をお招きし展示作品に込めた想いやこれまでの制作活動などについてお話をうかがいます。

《日時》5/9(土)14:00-15:00 《会場》螢雪寮(主屋)《定員》30名
《参加費》無料 《申込方法》4/11(土)10:00- お電話で受付開始

学芸員によるギャラリートーク

《日時》5/31(日) 13:00- 30分程度

《会場》企画展示室 《参加費》無料(入館料が必要です)

Omega Art Museum
葦崎大村美術館

〒407-0043 山梨県葦崎市神山町鍋山1830-1

TEL/FAX 0551-23-7775

HP <http://nirasakiomura-artmuseum.com/>



国際交流してみませんか？

ホストファミリー募集！



姉妹都市カリフォルニア州フェアフィールド市の高校生の受け入れ家庭を募集します！

- 期 間……………6月25日(木)～7月8日(水)【14日間・予定】
- 条 件……………個室を一部屋提供できること
- 応募締切……………5月13日(水)
- 受け入れ家庭数…6件程度



募集HPはこちら



昨年の様子はこちら

問・申込み 国際交流実行委員会事務局(財務政策課 政策調整担当内) ☎ 45-9223

発行

葦崎市 〒407-8501 山梨県葦崎市水神一丁目3-1

編集

デジタル戦略課シティプロモーション担当

問い合わせ

☎ 0551-45-9173

●毎月1日発行

