

広 報

2001  
No.641

# にらさき

# 6



も  
く  
じ

P2～7・財政事情の公表 P8・水は限りある資源です P9・申請はお済みですか？各種福祉・扶養手当 P10・建築物等実態調査他 P13・葦崎図書館ニュース／子育て支援センター行事 P14～15・葦崎フォトニュース P16～17・暮らしの情報／健康Q&A P18・6月のカレンダー

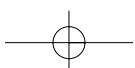

# まちをめぐりて

## 情を公表します



葦崎市告示第十一号  
 地方自治法一四三条の三並びに葦崎市財政事情の作成及び公表に関する条例に基づき、平成十三年三月三十一日現在における葦崎市の財政事情を次のとおり公表する。  
 平成十三年五月一日 葦崎市長 小野修一

財政事情の公表は、市の財政がどのように運営され、どのような状況にあるのかを市民の皆さんに広く知っていただくため、毎年6月と11月の広報により公表しているものです。

今回は、平成13年度の当初予算状況のほか、平成12年度最終予算状況についてその概要を公表します。

### 歳入歳出を予算別に見ると

予算総額 119億3,000万円

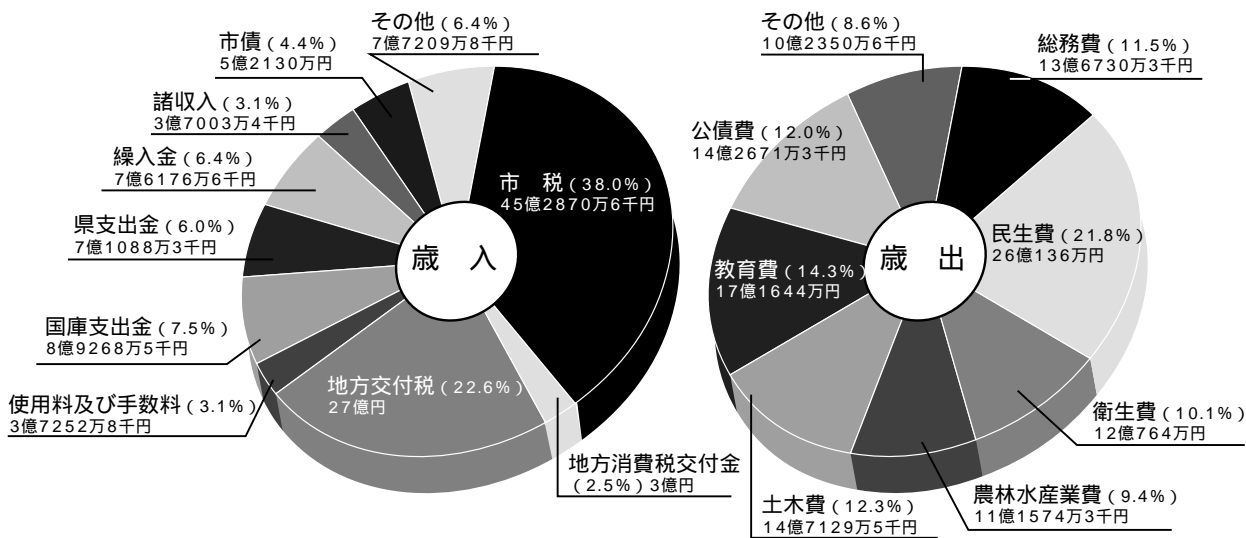

### 平成十三年度当初予算状況

### 財政事情の公表

# 快適で住みよい

## 葦崎市の財政事

### 歳出予算を性質別に見ると

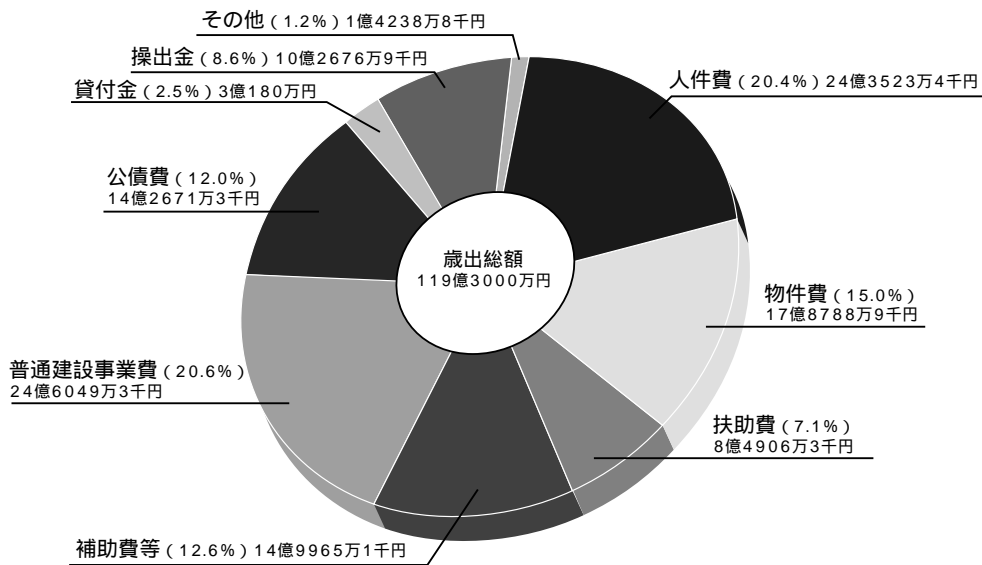

### 主な投資的事業は

#### 美しい自然と共生する快適なまちづくり

公共下水道整備事業	7億1330万円
上水道施設・設備整備事業	2億415万1千円
市単独道路整備事業	2億7360万9千円

#### 多彩な産業が発展するまちづくり

特定農山村地域特別対策事業	1億2852万9千円
中小企業振興資金融資事業	2億4042万6千円
土地改良事業	1億3471万円
釜無川右岸農免道路整備事業	2億203万2千円

#### 誰もが安心できるまちづくり

心身障害児(者)レスパイト事業	528万円
児童センター建設事業(北西小学校区)	1億4388万8千円

穴山ディサービスセンター



#### 豊かな人間性とふれあいを育むまちづくり

葦崎東中学校改築事業	3億9176万9千円
市立図書館建設事業	812万7千円
史跡白山城跡公有化事業	1億4739万8千円



葦崎東中学校新校舎

#### 市民と行政が協働するまちづくり

地域子育て支援センター運営事業	817万2千円
IT講習推進事業	1044万8千円

財政事情の公表

71

県支出  
7億10

国庫支出  
8億9268

使用料及び手  
3億7252万8千

# 負担とサービス

1人当たりの行政サービス費用は・・・



市民1人当たりの  
行政サービス費 360,314円



市民1人当たりの  
国保医療サービス費 191,693円



## 特別会計と企業会計の当初予算状況 (単位：千円)

特別会計	特別会計名	予算額	特別会計名	予算額
	国民健康保険	2,097,126	介護サービス事業	16,542
	老人保険	3,048,129	下水道事業	1,310,816
	簡易水道	39,529	恩賜林組合 (第1鈴嵐外6会計)	5,058
	介護保険	1,287,162	甘利山財産区	6,187

企業会計	企業会計名	区分	予算現額	資本的収支補てん財源		
	菰崎市立病院事業	収益的収入	2,322,892	過年度分損益勘定留保資金	92,618	
		収益的支出	2,322,892			
		資本的収入	1			
		資本的支出	92,619			
	菰崎市水道事業	収益的収入	756,600	当年度分消費税資本的収支調整額	7,486	
		収益的支出	756,600			
		資本的収入	110,281			過年度分損益勘定留保資金
資本的支出		313,861	当年度分損益勘定留保資金			181,369

財政事情の公表

# 当初予算にみる

# 市民1人あたりの

1人当たりの市税負担は・・・



市民税(個人) 33,062円  
(法人) 25,557円



固定資産税(個人) 31,204円  
(法人) 35,131円  
特別土地保有税 333円

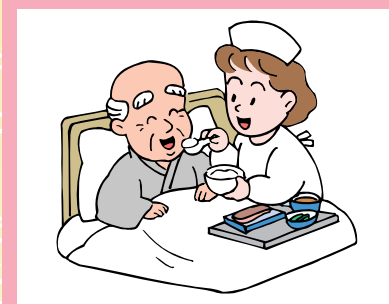

国民健康保険税 64,513円



軽自動車税 1,663円

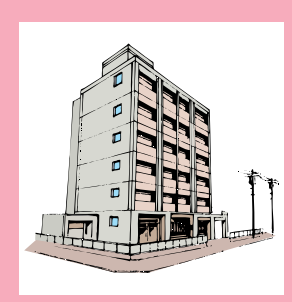

都市計画税(個人) 2,314円  
都市計画税(法人) 2,605円

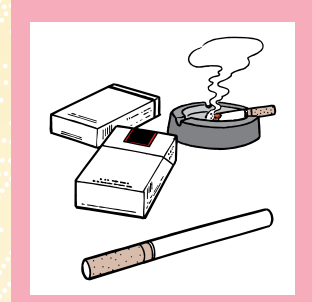

市たばこ税 7,003円

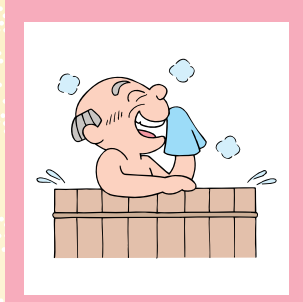

入湯税 109円

## 住みよい町づくりのために 税金 1000 円の使われ方

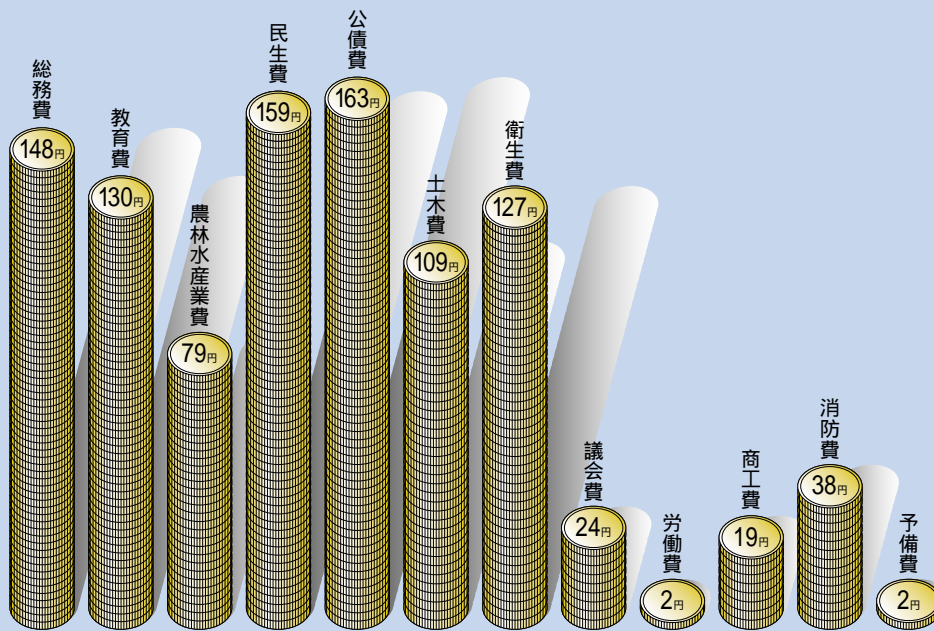

財政事情の公表

平成13年3月31日現在 (単位：千円)

平成十二年度  
最終予算状況

会計名	最終予算現額	支出済額	差引額	
一般会計	14,322,432	10,837,040	3,485,392	
特別会計	7,233,288	5,737,811	1,495,477	
内訳	国民健康保険	1,965,442	1,626,185	339,257
	老人保険	2,859,844	2,539,870	319,974
	簡易水道	21,104	18,258	2,846
	下水道事業	1,398,851	771,928	626,923
	介護特会(サービス含む)	963,782	777,874	185,908
	恩賜林組合財産区 (第1鈴嵐外6会計)	16,825	2,758	14,067
	甘利山財産区	7,440	938	6,502
合計	21,555,720	16,574,851	4,980,869	

企業会計	区分	予算現額	執行済額	資本的支出等補てん財源	業務量
菰崎市立 病院事業	収益的収入	2,327,394	2,334,440	(資本的収支) 過年度分損益勘定留保資金 109,890 当年度分消費税資本的収支調整額 178	延患者数(人) 入院 59,953 うち介護 5,143 外来 111,727 計 172,879
	収益的支出	2,327,394	2,327,358		
	資本的収入	57,193	57,193		
	資本的支出	168,166	167,261		
	現債額				
菰崎市 水道事業	収益的収入	729,567	626,960	(資本的収支) 過年度分損益勘定留保資金 7,352 当年度分損益勘定留保資金 0	配水量( ) 4,550,982 有収水量( ) 3,765,069 給水個数(戸) 10,118 給水人口 27,319
	収益的支出	729,567	503,776		
	資本的収入	125,981	243,225		
	資本的支出	297,212	250,577		
	現債額				

### 特別交付税の過去10年間の推移

このたび、平成12年度特別交付税が交付決定されました。特別交付税は、普通交付税に算定されない特別な財政需要の増加及び、市個別の特殊事情があるなどにより、国の予算の範囲内で交付されるものです。

菰崎市の平成12年度決定額は、9億5,204万1千円で、前年度比6.4%の増であり、県内7市平均伸び率(5.99%)を上回る率で交付され、交付額においても3年連続1位を確保しました。

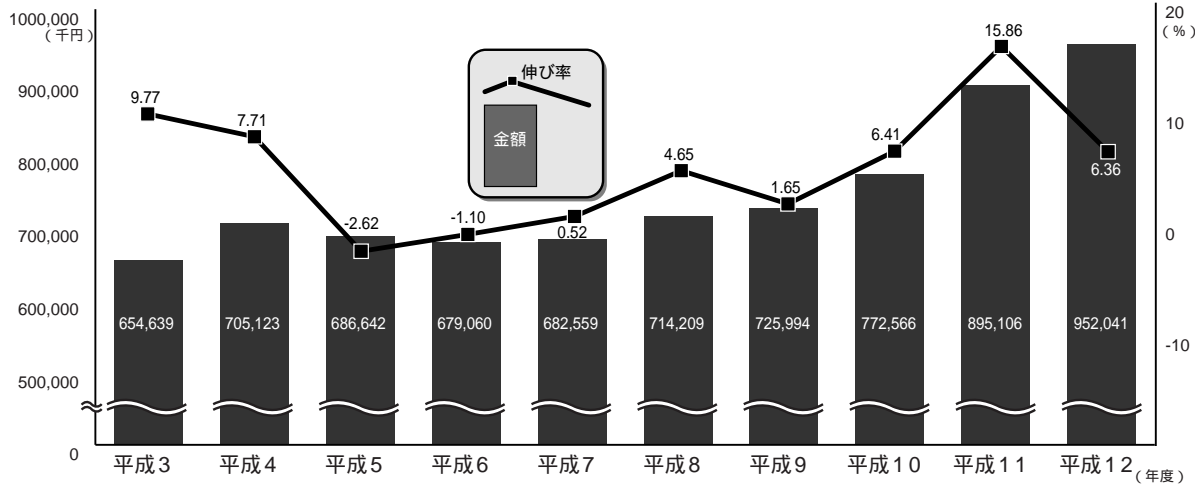

財政事情の公表

# 目的別 市債の現在高状況

一般会計債  
138億406万2千円

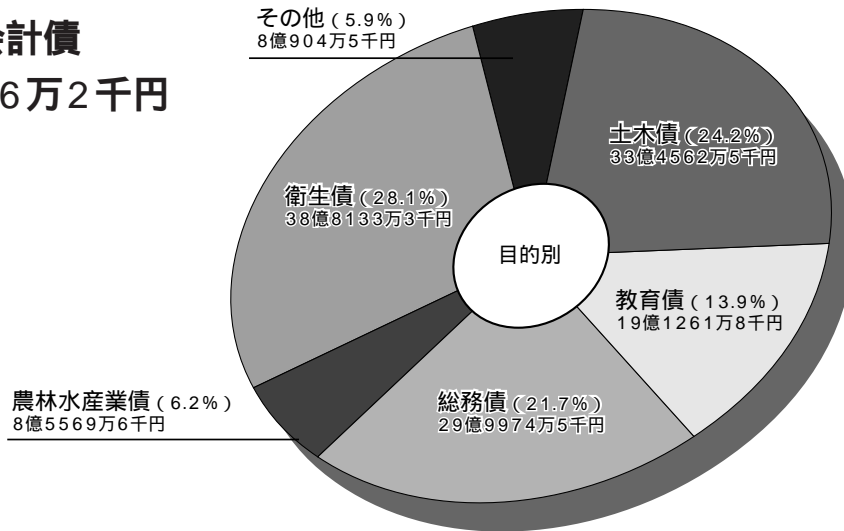

## 過去10年間の市債発行額及び現在高の推移

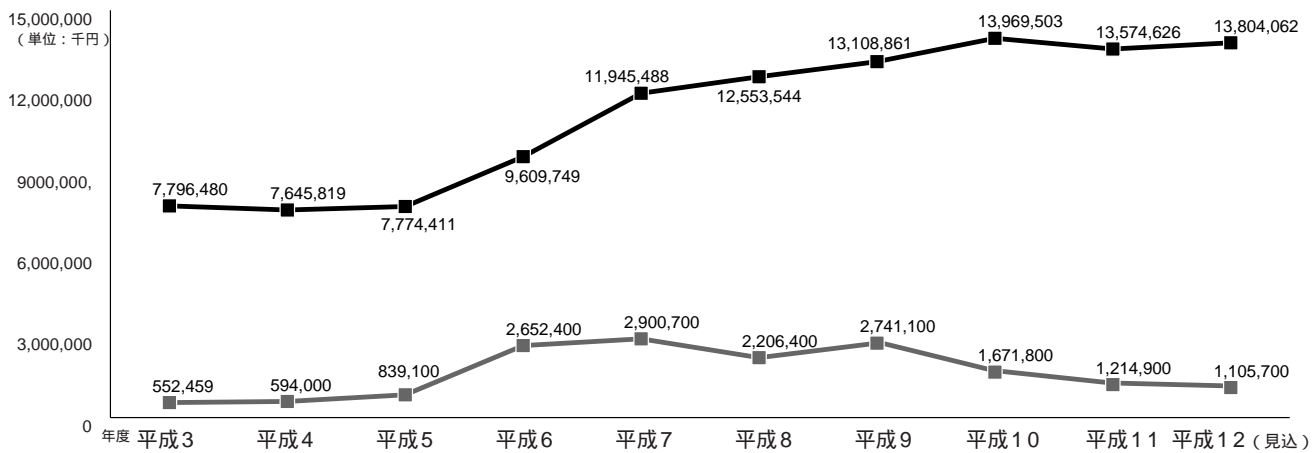

## 国民年金や簡易生命保険がこのように役立っています



釜無川河川緑地整備事業

市民の皆さんが加入している国民年金や簡易生命保険などの積立金は地元へ還元され、菰崎市の平成12年度公共事業にこのように役立っています。

(単位：千円)

区分	事業名	融資額
簡易生命保険	釜無川河川緑地整備事業	45,000
簡易生命保険	菰崎東中学校改築事業	434,400
簡易生命保険	公共下水道事業	314,900
簡易生命保険	甘利小学校増築事業	84,200

財政事情の公表

# もう一度見直そう水の使い方

## 水は限りある資源

コップ3杯程度ですむ歯みがきも、流し放しでは1分間約6ℓの水のムダ。



洗濯でも工夫をすれば、1回10ℓの水ですむはず。流し放しでは240ℓにもなってしまいます。



浴槽は小さなものでも200ℓ、せめて残り湯の半分くらいは、掃除・洗濯・散水に使いそう。



炊事には、水の出を調節して使しましょう。節水コマもあります。



節水はあなたの心掛けからはじまります

蛇口をひねれば、いつでも、どこでも、好きなだけきれいな水を送り続けている水道水は、これから夏にかけて、需要がますます増えてきます。水は私達の快適な暮らしを支える大切な資源です。使い方一つで無駄にすることもあれば節約することもできるのです。  
六月一日から七日までの「水道週間」にあたり、水の大切さをもう一度見直して、安全でおいしい水を毎日使えるように「葦崎市の水道」について考えてみましょう。

### 6月1日～7日は水道週間

#### 水を安定的に供給するために

生活文化の向上に伴い、水道水の需要は毎年上昇の一途をたどっています。このため市の長期計画及び水道事業拡張計画に基づき、水源の確保や施設整備及び日常の維持管理を行い、皆様方に安定した水の供給を行えるよう、日夜努力いたしております。また今後さらに老朽化した施設整備等を行い、より安定した水の供給に努めてまいります。

#### 水道工事は指定業者で

葦崎市の上下水道工事は、すべて市が認可した工事指定業者以外ではできません。新設、増設修理等水道管に関する工事全てが対象となります。

もし、あなたが無届け工事を行った場合、その工事は条例により罰せられることとなり、給水する

ことが出来ませんのでご注意ください。

水道管が破裂した場合でも個人が修理すると無届け工事となります。このため水道室では休祭日（土曜日を含む）には待機当番制により市民の皆様にご何時でもご相談が受けられる様になります。

#### 検針にご協力を

水道メーターは貸与品ですので、いつも清潔に管理してください。また、検針がスムーズに行えるようにメーターボックスの上には物などを乗せない等ご協力ください。

#### お支払いは

#### 口座振替が便利

水道料金のお支払いは口座振替が便利です。簡単な手続きであなたの口座から自動的に水道料金を支払うことができますのでご利用ください。

#### 口座振替が

#### できる金融機関

山梨中央銀行・美駒信用組合・甲府信用金庫・甲府商工信用金庫・JA山梨北各支所・三井住友銀行・郵便局

お問い合わせ  
市上下水道課 水道室  
(内線4111~416)



# 申請はお済みですか 各種福祉・扶養手当

## 児童手当

児童手当は、未就学児童（平成七年四月二日以降の誕生）を養育されている、所得制限額以下の方のみに支給されるものです。

支給対象 第一子以降  
支給期間 六歳到達以後の最初の三月まで  
支給金額

第一・二子 五千元（月額）  
第三子以降 一万元（月額）

請求方法及び所得制限額など支給要件の詳細については「広報にらさき5月号」をご参照ください。

## 児童手当現況届

現在児童手当を受給の方（四月中までに認定請求された方を含みます。）は、児童手当現況届が必要です。

六月中旬頃、対象者の方には直接市福祉保健課福祉室から届出用紙を送付いたしますので、同封の提出上の留意事項にしたがって、定められた期限内にご提出願います。  
ご提出がない場合は、支給が差し止められますのでご注意ください。

## 児童扶養手当

児童扶養手当は、父と生計を別にしている十八歳未満の児童（身体・精神に障害のある場合は二十歳未満）を監護している母、又は母に代わって児童を養育している方に支給されます。（ただし、老齢年金以外の公的年金の受給者は除きます。）

対象児童  
父母が婚姻を解消した児童  
父が死亡・生死不明の児童  
父に一定の障害のある児童

父に一年以上遺棄されているか父が一年以上拘禁されている児童  
母が婚姻しないで、生まれた児童  
ただし児童が公的年金を受給できるときや、児童福祉施設・里親に委託されているとき、また母の配偶者（内縁関係も含む）に養育されているときは、手当の対象になりませんので、ご注意ください。  
問い合わせ  
福祉保健課福祉室  
児童福祉係  
（内線132・133）



## 特別児童扶養手当

特別児童扶養手当は、在宅の心身障害児（二十歳未満）で、次の障害程度の児童を養育している保護者に支給されます。

- 一級 身体障害者手帳一・二級 療育手帳A
- 二級 身体障害者手帳三・四級 療育手帳B

## 特別障害者手当等

障害児福祉手当

障害児福祉手当は、日常生活において常時介護を要する在宅の二十歳未満の心身障害児で、特別児童扶養手当の一級程度の障害と認められる方に支給されます。

特別障害者手当

特別障害者手当は、身体または精神に著しく重度で長続きする障害があるため、日常生活において常時介護を要する在宅の二十歳以上の心身障害者で、国民年金法の一級程度の障害が重複されると認められる方に支給されます。

## 重度心身障害児福祉手当

重度心身障害児福祉手当は、在宅の心身障害児（十八歳未満）で、次の障害程度の児童の保護者に支給されます。

- 身体障害者手帳一～三級 療育手帳A・B1

## 心身障害児童年金

心身障害児童年金は、心身障害児（二十歳未満）で、次の障害程度の児童の保護者に支給されます。

身体障害者手帳一～六級  
知的障害者福祉法・児童福祉法に規定する相談所において、知能指数が概ね35以下と判定された方

## タクシー利用料金の助成

市では、在宅の重度心身障害者（児）の皆さんの社会参加の促進と、生活圏の拡大を助成するためタクシーの利用料金を「利用券」により、一部助成しています。

なお、県タクシー協会に加入のタクシーは、すべて利用できます。  
利用券交付対象者  
身体障害者手帳一・二級の方  
（肢体不自由・視覚障害）  
療育手帳Aの方

ただし、施設入所者や、自動車・軽自動車税の減免を受けている方は除きます。  
利用券申込方法  
身体障害者手帳・療育手帳および印鑑持参の上、福祉保健課福祉室までお申し込みください。  
交付枚数  
24枚（一人一年間。ただし年度途中の時は月割りになります。）  
利用券使用方法  
一乗車につき利用券を一枚使用（利用券一枚につき590円割り引き）

タクシー乗車の際は、手帳提示の上、利用券を使用してください。なお、今までの「心障害者タクシー割引」（県タクシー協会発行）も併せて使用できます。  
問い合わせ  
福祉保健課福祉室  
障害者福祉保護係  
（内線134・135）

## 税務職員をかたつた 不審電話にご注意 ください

最近、税務職員をかたり、電話により親族の勤務先、現住所、電話番号、還付金の振込口座、あるいは売上金や取引先などの状況を問い合わせる事例や、本来納める必要がない税金を指定口座に振り込むように依頼するといった事例が全国で頻発しています。  
納税者の皆様が不測の被害に遭わないよう、次の点にご注意願います。

- 1 税務職員が納税者の皆様に電話でお問い合わせする場合は、本人に対し、提出していただいた申告書を基にその内容を確認することを原則としています。  
電話による問い合わせをご家族の方が受けた場合は、即答せず、ご本人からご解答いただくようお願いいたします。
- 2 納税は税務署または金融機関の窓口で扱っており、特定の口座に税金を振り込むようお願いすることはありません。

税務職員を名乗る者からの問い合わせに不審を感じた場合には、氏名、所属をご確認の上、ご面倒でも一旦電話をお切りになり、税務署または国税局にご相談ください。税務署または国税局において税務職員によるお問い合わせであるか確認し、改めてご連絡いたします。

## 平成13年度 建築物等実態調査

6月10日から6月30日まで

国土交通省では、都道府県及び市区町村の協力のもとに、6月に「平成13年度建築物等実態調査」を行うこととしています。

この調査は、最近における建築物及び住宅の建築状況等を調査し、国や都道府県の住宅・建築行政等の基礎資料を得ることを目的として毎年実施しているものです。

6月10日から6月30日までの間に調査員（身分証明書を携帯しています）がお伺いしますが、調査の内容については統計に関すること以外の使用はいたしませんので、ご協力方よろしくお願いたします。

問い合わせ  
建設課建設室建築営繕係  
(内線 266)

## 骨ドック

あなたの「骨」大丈夫ですか？

骨粗鬆症の予防には、早期診断が重要です。



正常な骨



骨粗鬆症になった骨

骨粗鬆症とは・・・

私たちは年齢を重ねるとともに、骨の中のカルシウム量が減少します。その生理的な現象以上にカルシウムが減少してしまうのが「骨粗鬆症」です。これは、骨が「スカスカ」の状態になるので、腰が曲がったり、身長が縮んだり、背中や腰の痛みを伴い、骨折しやすく寝たきりになる大きな原因です。

骨ドックは、骨粗鬆症の有無や程度などを診断し、皆様の健康管理の一環として実施しております。

- 申し込み方法
- 1 骨粗鬆症健診（骨ドック）  
医事係窓口ないし整形外科外来  
検査料 四千九十円
  - 2 一般人間ドック・オプション検査

一般人間ドックお申し込みの際にご希望ください。  
オプション検査料 一千四百円  
お問い合わせ  
葦崎市立病院  
(22 1221)

## 農業委員会よりお知らせ 《農作業雇用労賃の標準額決定》

(単位：10a当り)

区分	作業内容	平成13年度標準額
耕耘請渡	耕耘1回で植付け可能な田を標準とする (10a当り)	8,000円
耕耘請渡	水稻刈取り後、耕耘しない田を植付け可能に耕耘する (10a当り)	12,000円
機械田植え	燃料・技術者付き (10a当り)	7,000円
稲・麦刈り (バインダー)	燃料・技術者付き (ヒモ代別) (10a当り)	稲 7,500円
		麦 6,500円
脱穀機賃金	燃料・技術者付き (自脱) (10a当り)	8,500円
コンバイン作業労賃	刈り取り脱穀 (ヒモ代別) 燃料・技術者付き (10a当り)	15,000円
乾燥・初スリ	60kg当り	米 (乾燥) 1,200円
		麦 (乾燥) 1,400円
		初スリ 500円
一般農作業	1日当り (8時間)	6,800円

区分	農地等の区分	小作料の標準額	備考
水田の部	圃場整備区域	18,000円	堰費耕作者負担
	徳島堰区域	16,000円	堰費耕作者負担
	朝穂堰区域	14,000円	堰費耕作者負担
	その他の区域	17,000円	
畑の部	ブドウ (市内全域)	20,000円	デラウェア成園
	桃 (市内全域)	30,000円	白鳳成園
	リンゴ (市内全域)	30,000円	つがる成園
	普通畑 (市内全域)	4,000円	

作業内容等質的条件が異なる場合は、双方で相談してください。

# 葦崎東中学校屋内運動場・プール

## 施設の概要

敷地面積： 28,956.00  
 建築面積： 1,994.77  
 延床面積： 2,067.87

### 施設

- 1階 (屋内運動場)  
 アリーナ、ステージ、放送室、控室、  
 器具庫、部室×4室、教師準備室、倉庫  
 (プール)  
 ステンレสปール、管理室、更衣室、  
 シャワーコーナー便所、プール器具庫、  
 プール機械室  
 (部室棟)  
 部室×9室  
 (その他)  
 器具庫、外便所
- 2階 (屋内運動場)  
 ホール、管理通路、ブリッジ(渡り廊下)



葦崎東中学校の校舎が完成し、1月より新校舎での授業が行われるなか、老朽化した屋内運動場の改築に着手し、生徒の教育環境の充実に努めるべく、今年の12月の完成に向け工事着工の運びとなりました。

教育環境の充実を目指す

昨年末に完成した葦崎東中学校校舎に引き続き、今年度屋内運動場及びプール・部室棟の起工式が行われました。当日は、市長をはじめ、来賓、中学校関係者、工事関係者など多数が参列し、工事の安全を祈願しました。

平成13年12月完成をめざし  
 4月23日起工式を挙行

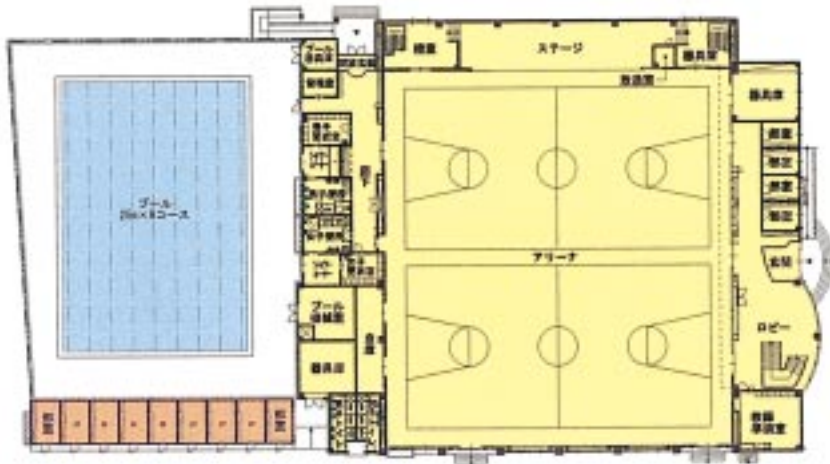

## 平成13年度姉妹都市高校生ホームステイ事業

# ホストファミリーを募集!!

毎年、市では姉妹都市関係にあるアメリカ・フェアフィールド市と交換留学生による相互交流を行っています。

今年は、7月12日(木)から8月1日(水)までの21日間の予定で、フェアフィールド市から高校生5名(男子3名、女子2名)と引率者1名が葦崎市を訪れます。

彼らは、日本の家庭にホームステイをしながら日本の生活様式や文化を肌で感じたいと希望しています。

そこで、彼らを受け入れてくださるホスト家庭(6家庭)を募集いたします。受け入れは、(日本人の)親戚の子を預かるような、家族が1人増えたな~という気持ちで、特別な準備などはいりません。あなたの家庭でも個人レベルの国際交流をしませんか?みなさまの応募をお待ちしています。

応募締め切り日 6月15日(金)

申し込み・問い合わせ

総務課総務室総務係(内線312・313)

なお、ホスト家庭には些少ですが滞在費補助(60,000円)を致します。





感謝状を贈呈される  
功刀吉彦氏

功刀吉彦前相談員の離任に伴い、新しい行政相談員に穂坂町の石川公村さんが就任しました。石川さんは市の職員を39年間されており、その時に培われた行政手腕を活かされ、活躍されることを期待しております。市の行政相談は、毎月第1・2・3月曜日の午後1時～3時まで市役所において行っていますので、お気軽にご利用ください。

また、4月26日、功刀吉彦前行政相談員に総務大臣感謝状の贈呈が行われました。功刀前相談員には、平成元年より12年間という長きに渡り、行政に関する相談活動にご尽力いただきました。



石川公村氏

新しい  
行政相談員さんを  
紹介します

**6月は『外国人労働者問題啓発月間』**

経済社会の国際化の推進に伴い、就労を目的としてわが国に入国、在留する外国人が増加しており、雇用される労働者全体の1%以上に達しているものと推計されております。

これらの外国人労働者の適正な雇用及び労働条件の確保と不法就労の阻止にご理解とご協力をお願いいたします。

また、6月1日現在で、外国人を雇用または間接的に雇用している事業主の方はハローワークへ報告（所定の様式を別途配布）をお願いします。

お問い合わせ  
ハローワーク菰崎求人・特別援助部門  
(22 1331)

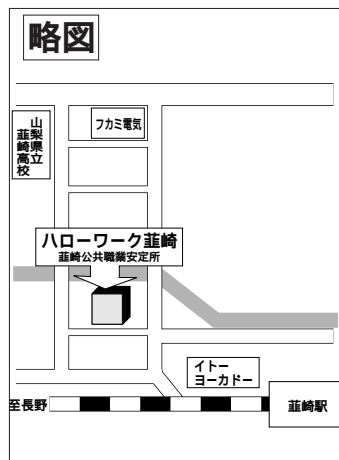

ハローワーク菰崎が  
移転しました

平成13年5月1日からハローワーク菰崎（菰崎公共職業安定所）は、  
新住所  
菰崎市若宮一丁目10-41  
に移転しました。

## 菰崎市単独融資制度のごあんない

菰崎市では、勤労者福祉の向上と市内中小企業者の不況対策資金及び、経営振興資金等の融資により経営の安定化を図るため、各種制度の資金貸付けを行っています。

本貸付制度の詳しい内容や申込手続きについては、右記にお問い合わせください。

お問い合わせ  
産業経済課商工観光室  
商工労政係  
(内線242)

融 資 名	融 資 対 象	限度額	利 率	償還期間
経済活性化対策資金	市内中小企業の個人・企業	500万	年2.3%	1年以内
経営振興資金	同 上	250万	年2.5%	1年以内
夏期資金	同 上	200万	年2.6%	4ヶ月以内
年末資金	同 上	200万	年2.6%	4ヶ月以内
店舗改装資金	市内に店舗を営み、店舗の新築・増改築等近代化を行う企業又は個人	1300万	年3.6%	12年以内
			年2.9%	5年以内
		800万	年3.6%	12年以内
			年2.9%	5年以内
中小企業者設備改良資金	市内において1年以上事業所を営み、住所を有する企業者	1500万	年3.7%	10年以内
			年2.9%	5年以内
小規模企業者小口資金	市内に住所又は事業所を有する小規模企業者に無担保・無保証人による融資	750万	年2.64%	3年以内
		750万	年2.80%	5年以内
		50万	年2.90%	1年以内
勤労者住宅建設資金	自ら居住する住宅の新・増築	800万	年3.5%	18年以内
消費者資金	市内に1年以上居住の勤労者	50万	年3.0%	30ヶ月以内

# 葦崎図書館ニュース 新刊情報

図書館流通センター「週刊新刊全点案内」1222号より

## 一般書

「鰻の瞬き」 村松友視（著）  
 家から20分、気の向いたコースを選んで歩き帰ってくる。その間に会った風景や動植物に自己の記憶が呼びさまされる。懐かしい人々、印象的だった出来事……。心身ともに快適な散歩の魅力を語る。

「犬たちへの詫び状」 佐藤愛子（著）  
 愛犬家か？犬の敵か？人は犬でないから、犬の気持ちはわからない。それを決めるのは犬だが……。犬は犬らしくあれ、と願う佐藤愛子のこんな飼い方、愛し方。

## 児童書

「ぶっちゃんとちゃっぶん」 藤城清治（絵）舟崎克彦（文）  
 いつも仲良しの、しまりすのちゃっぶんとあらいぐまのぶっちゃん。はさみと割りばしと虫取りあみをもって、冒険へ行くっていうんだけど……。みんなは、気球にのったことってある？

「ピリーは12さい」 梶山俊夫（絵）相馬公平（作）  
 ぼくの名前はピリー。としは12さい。人間でいうと70歳ぐらいになる。犬だって年をとる。でも家族のみんなだって……。老犬と人間の家族の絆を描く、ほのぼのストーリー。

## 新着ビデオ紹介

「海の上のピアニスト」・「仮面の男」・「どろんこハリ」・「かいじゅうたちのいるところ」など一般・児童向け合わせて30本入荷しました。  
 ~その他多数入荷しましたのでご利用ください~

## としょかんまつり2001

日時 6月23日 PM 1:30 ~ 3:30 (受付 1:00から)

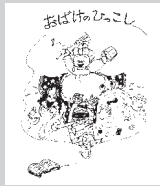

場所 市民会館5階大ホール  
 内容 幼児から小学生向けに、人形劇団による「おばけのひっこし」とボランティアや職員の出し物など楽しい催しです。

一般向 月例 “朗読会” のお知らせ

今日は6月9日 PM 1:30 ~ 2:30

市民会館3階和室1号で行います。

無料ですのでみなさんでお越しください。

お話し会 今月は「としょかんまつり」にかえさせていただきます

今月のお休み 4・11・18・25・29日

問い合わせ 市立図書館（市民会館内） 22 - 1121

## 児童センターで遊ぼう!

### 北東児童センター

人形劇を楽しもう

6月5日 午前10:30~11:30

砂場であそぼう

6月8日 午前10:30~11:30

手作り玩具講習会

6月13日 午前10:30~11:30

パソコン教室

6月14日 午後2:30~4:30

子育て広場

6月26日 午前10:30~11:30

作ってあそぼう七夕飾り・ビデオ映画会

7月3日 午前10:30~11:30

### 甘利児童センター

人形劇を楽しもう

6月7日 午前10:30~11:30

砂場であそぼう

6月14日 午前10:30~11:30

パソコン教室

6月27日 午前10:30~11:30

作ってあそぼう七夕飾り・ビデオ映画会

6月29日 午前10:30~11:30

対象者は、明記がない限り0~6歳の幼児とその保護者  
 北東児童センター(23-5550)  
 甘利児童センター(23-1535)

## 子育て支援センター オープン記念行事

リズムあそびを楽しみましょう

子育て支援センターでは、オープン記念として“親子ふれあいリズムあそび”を開催します。

親子で楽しい時間を過ごしましょう。

日時 6月19日 午前10:00~11:30

場所 葦崎市文化ホール2階会議室

講師 宮沢由佳先生(ちびっこはうす代表)

催し物

砂場であそぼう。絵本・紙芝居を楽しもう

6月6日 午前10:00~11:30

親子で体験救急法：育児について

6月22日 午前10:30~11:30

葦崎市文化ホール2階会議室

(定員20組のため6月17日までに  
お申し込みください)

葦崎市保健婦によるお話とQ&A

藤井保育園の誕生会に参加してみませんか

6月25日 午前10:00~10:40

保育園で誕生日会に参加し、一緒に楽しみましょう。

七夕飾りを作りましょう

6月28日 午前10:30~11:30

材料等はすべて用意しておきます。

問い合わせ

葦崎市地域子育て支援センター(藤井保育園内)

23-7676(FAX兼)

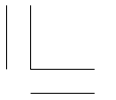
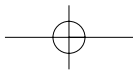

# 菰崎 ニュース

## あの日あの時あの場所で

### 第34回佐久市強歩大会 菰崎小学校よりスタート



佐久市強歩大会が、4月21日の夜、菰崎小学校を出発地として行われました。この大会は今年第34回を迎える伝統ある大会として親しまれ、菰崎～佐久市間76kmの長距離を歩き、日頃の自分の体力の限界に挑戦しました。

参加者は午後9時の佐久・菰崎両市長のピストルの合図で菰崎小学校をスタートし、一路佐久市のゴールを目指し夜の町並みに消えて行きました。

このコーナーに  
写真・情報をお寄せください

### 誕生しました



どんな時も、人に対して  
やさしい子になってね！！

**未悠（みゆう）さん**

（平成12年11月8日生）

藤井町北下条1650-1

石井 敦・敬子さん長女

### 道路損傷等の情報提供に関する覚書を交わしました

4月より菰崎市では、菰崎郵便局、中田郵便局、双葉郵便局との間で、道路の損傷等の情報提供、ゴミの不法投棄防止のための必要な支援及び措置について覚書を交わしました。

これは、郵便局員の業務中に知り得た道路・橋・トンネル等の陥没・崩壊等の危険箇所の情報や、ゴミの不法投棄についての情報を随時提供してもらい、市民生活の安全及び環境衛生と不法投棄の撲滅に努めていくものです。

締結に当たり、市長と各郵便局長は菰崎市内の生活環境の改善に向け支援及び協力することを誓い、覚書に署名捺印を行いました。

現在では、これら情報提供により各現場において改善措置が進んでおります。

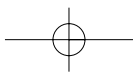

# にらさき フォト ニュース

## LIFE にらさき



### 頑張れ！ヴァンフォーレ甲府 選手からのメッセージ



どばしひろゆき  
土橋宏由樹 (MF 7)  
1977年11月27日生 (23歳)  
身長 180 体重 66  
山梨県出身 (葦崎工業高校)  
VF甲府暦 3年目  
J通算出場 56 / 通算得点 6  
2000年出場 30 / 得点 3

チーム存続を賭けて熱戦を展開するヴァンフォーレ甲府。中心選手として攻守に活躍している土橋宏由樹選手 (葦崎工業高校出身) にインタビューしてみました。

#### 自身のコンディションは？

精神的・肉体的ともに充実し、大変調子が良い状態なのでシーズンを通して維持できるように頑張ります。

#### チームのコンディションは？

連戦により怪我をした選手が増え、チームとしてのバランスが崩れているので、再度、戦術・連携プレーの確認、外国人選手とのコミュニケーションの充実を課題に練習に取り組んでいます。

#### 市民 (サポーター) に向けて一言

チームでは、平均観客動員数 3 千人を目標としています。スタンドからの声援が多ければ多いほど選手のモチベーションも上がり、良い結果につながれると思いますので、是非葦崎市民の皆さんに会場へ足を運んでいただき、勝利の喜びを分かち合いたいと思います。熱い応援をお願いします。



VF甲府選手の御勅使サッカー場での練習風景

6月のホームゲーム日程  
会場 = 小瀬スポーツ公園陸上競技場  
16日 (土) 14:00 対 横浜FC  
23日 (土) 19:00 対 京都パープルサンガ

### スポーツを通じて仲間づくりを支援します

葦崎市教育委員会・葦崎市みんなのスポーツ推進協議会では、[いつでも、誰でも、気軽に参加し、スポーツを通じての仲間づくり]を目標にスポーツクラブ設立に向けての試行事業として各種スポーツ教室を開催します。スポーツを始めたい、スポーツをしたいと日頃からお考えの方、ふるってご参加ください。

主催 葦崎市教育委員会・葦崎市みんなのスポーツ推進協議会  
開催期間 平成13年6月から平成14年2月



昨年の卓球教室



昨年のゴルフ教室

申込み募集期間 平成13年6月より随時  
参加料 一般・月 1,000円 / 6,000円を上限  
高校生以下・月 500円 / 3,000円を上限  
但し9月以降申込みされた方は月数かける1,000円 (高校生以下500円)  
参加料の納入は申込み時に一括納入となります。  
特典 申込みされた方は、どの種目にも参加できます。  
問い合わせ  
葦崎市教育委員会スポーツ振興室 (22-0498)  
指導者として活動を希望される方を募集します。

ゴミの減量化にご協力をお願いします！

無料交通事故相談

甲府自動車保険請求相談センターは、日本損害保険協会のサービス機関として、強制保険（自賠責保険）任意保険（対人、対物、車両等）の請求方法をはじめ、損害賠償額など事故解決に関わる諸々について専門の相談員が親身になってお受けしております。

相談は無料ですので、お気軽にご利用ください。

場所 甲府市丸の内3-1-6住友生命山梨ビル3階

相談日時 祝祭日を除く月曜から金曜日

AM 9:30~12:00・PM 1:00~4:40

弁護士相談日

毎月第3木曜日PM 1:00~4:00（予約制：相談無料）

電話相談 055-228-8335（直通）

問い合わせ

日本損害保険協会甲府自動車保険請求相談センター

055-228-8810

移動県民相談のお知らせ

山梨県県民相談センターでは、県内各地域を対象に移動県民相談を開設いたします。

さまざまな相談に応じますので、ご利用下さい。

日時 6月29日 AM10:00~PM 3:00

会場 北巨摩合同庁舎

相談内容 行政相談・法律相談・交通事故相談  
結婚相談・労働相談・土地住宅相談 など

問い合わせ 山梨県県民相談センター

055-223-1366

市民講座のご案内

「朗読の世界」

日時 6/18 7/2・9・16・24・31  
PM 1:30~3:30

場所 葦崎市民会館4階 大会議室

講師 元YBSアナウンサー 興石真幸先生

内容 「豊かな朗読表現のために」

費用 無料

定員 30名（定員になり次第締切）

「古文書をひもとく」

日時 6/29 7/6 8/3・17 9/7・21  
PM 2:00~3:30

場所 葦崎市民会館4階 大会議室

講師 山梨文化学園講師 斉藤紳悟先生

内容 「身近で発見される古文書を読む」

費用 無料

定員 30名（定員になり次第締切）

「男の料理教室」

日時 7/7 10/6 AM10:00~12:00

場所 葦崎市民会館4階 料理講習室

講師 野口料理学園園長 野口純子先生

内容 「日本料理」「韓国風料理」

費用 材料費 1,000円

定員 15名（定員になり次第締切）

申込み・問い合わせ

葦崎市中央公民館（市民会館内 22-1121）

年金からのお知らせ

25年以上納付しないと年金が受けられません  
加入期間に注意しましょう。

65歳からの老齢基礎年金を受けるためには、原則として25年の資格期間が必要です

老齢基礎年金

保険料を25年以上（免除期間などを含む）納めた人が、65歳になったときから受けることができます。

年額804,200円（月額67,017円）

\*保険料を納めた期間が40年に不足するときは、減額されます。

障害基礎年金

国民年金に加入中にケガや病気で障害者（障害等級の1級・2級）になったとき受けることができます。

1級障害 年額1,005,300円 2級障害 年額804,200円

\*生計を共にする子がいる場合は子の加算があります。

遺族基礎年金

国民年金の加入者がなくなったとき、亡くなった人によって生計を維持されていた妻又は子が受けることができます。

妻に子が1人いる場合

804,200円 + 231,400円 = 1,035,600円

子が受ける場合 1人のとき 804,200円

\*子が2人以上の場合、人数によって加算されます。

\*子とは、18歳到達年度の末までの子、又は20歳未満で1級・2級の障害のある子のことです。

問い合わせ

市民生活課市民室 国民年金係（内線114・115）

教育講演会のご案内

7カ国語で話そう 言葉と国際交流

日時 6月20日 PM 6:30~8:30

会場：葦崎市文化ホール

6月22日 AM10:30~12:30

会場：アピオ

6月23日 PM 2:00~4:00

会場：県国際交流センター

講師 井内わか 他（言語交流研究所 研究員）

参加費 無料（無料託児あり）

主催 言語交流研究所・ヒッポファミリークラブ

申し込み・問い合わせ先

0551-42-4660（森本）

参加しませんか

高齢者パソコン体験教室

日時 6/19 ~21（3日間）PM 1:30~4:00

場所 葦崎郵便局2階 会議室

内容 インターネット及び簡単な文書作成を中心とした体験教室（無料）

対象 高齢者で初心者の方（定員15名）

申込方法 官製葉書に住所、氏名、年齢、電話番号を記入のうえ6月12日までに下記まで郵送してください。

〒407-8799 葦崎郵便局 総務課 22-7694



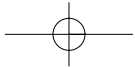

各種税金の支払いは、便利な口座振替で！ 詳しくは税務室まで（内線152・153）

暮らしの情報

City Information

## 健康Q&A「胃がん治療ガイドライン」

Q：健康診断で胃ガンと診断され手術を勧められました。手術は部分的な切除と説明を受けましたが不安です。それで大丈夫ですか？

48歳男性

A：縮小手術を勧められたものと思われます。従来は胃癌の標準手術として、胃の広範切除（3分の2または全摘）に2群リンパ節郭清（最初に転移しやすいリンパ節とその次のリンパ節まで摘出すること）がほとんどでした。しかし最近では診断学の向上や今までの症例の解析により、術前検査でリンパ節転移がほとんどないと思われる状態がわかってきました。それにより不要な部位まで切除するのではなく機能をできるだけ温存しリンパ節摘出も必要最小限にする縮小手術が取られるようになってきました。傷も小さな腹腔鏡を使った治療や、状況によっては内視鏡での粘膜切除だけで治療が終わる場合もあります。病状の正確な診断と切除した病理検査での追加治療が必要無いか検討が大切です。



今年の日本胃癌学会で「胃癌治療ガイドライン」が作成され、また一般用に「胃がん治療ガイドラインの解説」も近日公開（日本胃癌学会のホームページ）される予定です。このガイドラインによりどこの病院でも同じ基準をもとに治療されるようになります。一番大切なことは不安なままにしないで自分の病状をよく理解し、納得のいく治療を受けることです。

市立病院・内科

医師 小林 正史

## 6月の健康カレンダー

持ち物（健診）母子健康手帳・パスタオル・保険証・印鑑  
 （教室）各種健康手帳・筆記用具・教室に応じて体操のできる服装  
 （相談）各種健康手帳  
 （予防接種）母子健康手帳・問診票

健診	対象	健診日	受付時間	会場	予防接種	対象	接種日	時間	会場
4カ月児	H13年2月生	19日	PM1:00	保健福祉センター (市立病院北)	ツベルクリン 反応検査	H9.8~12.12月生	12日	PM1:30 ~2:30	市営総合運動場体育館
7カ月児	H12年11月生	20日							
11カ月児	H12年7月生	21日			BCG	6/12 ツ反 陰性者	14日		
1歳6カ月児	H11年11月生	12日							
3歳児	H10年5月生	14日							
2歳児歯科検診	H11年5月生	13日							
相談	実施日	受付時間	会場	母親学級	11日 初産婦:栄養について 29日 経産婦:育児について	PM1:30	保健福祉センター (市立病院北)		
母子健康手帳交付 一般健康相談	毎週月・金曜日	AM9:30 ~	保健福祉センター (市立病院北)	離乳食教室	18日 対象:H13年1月生				
育児相談	25日(月)	PM4:00		機能訓練教室	1・4・6・8・11・13・15・18日 20・22・25・27・29日 7月2・4日			PM1:30 ~4:00	
栄養相談	26日 要予約 23-4310	AM9:30~ PM3:30							

## そうだん

項目	実施日	実施時間	会場	相談内容
心配ごと相談	毎週月曜日	AM10:00~ PM3:00	市役所	生活・身の上等の日常生活の悩みに関する相談
子どもの相談	毎週木曜日	AM10:00~ PM3:00	市民会館	子どもの教育など子育てに関する悩みの相談
結婚相談	毎週日・水・金曜日	AM9:00~ PM4:00	結婚相談所 (市民会館3階) 各地区相談所	結婚相手の紹介や相談に応じ、幸せな家庭が築けるよう協力します
無料法律相談	6月28日 要予約: 322	AM1:00~ PM4:00	市役所	法律的な相談であればどんな内容でも可(実施日2日前までに予約を)
行政相談	毎月第1~3月曜日	PM1:00~ PM3:00	市役所	国や県、市の行政などについての相談
いじめなどの教育相談	毎週月・火・水曜日	AM9:30~ PM4:00	市民会館	いじめ問題に関する学校教育カウンセリング

## 5月の医療費

市が5月に病院などに支払った医療費をお知らせします。

国民健康保険 99,455,270円  
 (前月比 13.45%増)  
 \*1人当り 12,687円  
 老人保健 232,312,369円  
 (前月比 7.63%増)  
 \*1人当り 51,103円

健康に気をつければみんなの負担(保険税)が軽くなります。医療費の節約に、ご協力ください。

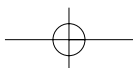

# 6月のカレンダー

市民憲章（昭和44年10月制定）

- 1 自然を愛し、美しいまちをつくりましょう。
- 1 勤労を尊び、豊かなまちをつくりましょう。
- 1 教養を高め、文化のまちをつくりましょう。

市の花 つつじ

（昭和43年10月制定）

市の木 こぶし

市の鳥 チョウゲンボウ

（平成元年4月制定）

5 火	「これからの女性の生き方～男女共同参画社会を目指して～」について講演 宮沢栄子先生 PM 2 : 00 ~ 3 : 30 市役所4階大会議室	21 木	個別健康教育（糖尿病） 武田の里婦人大学PM 1 : 30 ~ 市民会館 初級・中級手話講習会 PM 7 : 00 ~ 市役所別館 小児科教室「心の病気」PM 3 : 00 ~ 市立病院6階	
6 水	社放研すずらん PM 1 : 30 ~ 市民会館	22 金	老壮大学 PM 12 : 50 ~ 市民会館	
7 木	初級・中級手話講習会 PM 7 : 00 ~ 市役所別館	23 土	山梨「木の国ものがたり」と「岸ユキ・絵画展」 ～ 7月8日 葦崎市文化ホール	
8 金		24 日		
9 土	社放研もみじ PM 8 : 00 ~ 藤井公民館	25 月	国民年金保険料第3期（6月分）納付指定日	
10 日	葦崎市民合唱団第9回演奏会 PM 2 : 00 ~ 葦崎市文化ホール	26 火	栄養相談	
11 月		27 水	個別健康教育（高脂血症）	
12 火	介護保険定例相談 AM 9 : 30 ~ 保健福祉センター	28 木	個別健康教育（高脂血症） 初級・中級手話講習会 PM 7 : 00 ~ 市役所別館	
13 水	社放研ほほえみ PM 8 : 00 ~ 竜岡公民館	29 金	6月23日～29日は 「男女共同参画週間」  男女が、互いにその人権を尊重し つつ喜びも責任も分かち合い、 性別にかかわらず、その個性と 能力を十分に発揮することができる 男女共同参画社会の実現に向け て「男女共同参画週間」を設けま した。	
14 木	初級・中級手話講習会 PM 7 : 00 ~ 市役所別館	30 土		
15 金	<b>アメリカシロヒトリの 防除について</b>  アメリカシロヒトリの発生の季節です。 市では、昨年同様地域で協力して防除をしていただける場合について、薬剤の現物支給及び動力噴霧器の貸し出しを行います。 例年被害の発生している地域では計画的な駆除の実施をお願いします。 問い合わせ 産業経済課農林室農務係 （内線236・237）	7/1 日		
16 土				
17 日			2 月	国民健康保険税第2期納期限 介護保険料第2期納期限
18 月			3 火	
19 火		4 水		
20 水	個別健康教育（高血圧） 社放研あすなる AM 10 : 30 ~ 市民会館		<b>市の人口</b> （5月1日現在） 男 16,376人 女 16,751人 計 33,127人 世帯数 11,546世帯 対前月比 +19世帯 対前月比 +17人 （国勢調査をもとにした常住人口32,700人・10,719世帯）	

=老人福祉センターバス=

## こぶし号

### 6月の巡回日程

変更のある場合には、各地区の代表者を通じて連絡します。

5 火	神山町全区
6 水	旭町北割
7 木	旭町中割・南割
8 金	大草町全区
9 土	
10 日	
11 月	竜岡町全区
12 火	祖母石・一ツ谷・水神町・1～3丁目・西町・天神町
13 水	4・5丁目・若宮町・旭町・日の出町・富士見ヶ丘・中島町・高河原
14 木	富士見1～3丁目・岩下・上ノ山
15 金	穂坂町日之城・三之蔵・上の原・権現沢
16 土	
17 日	
18 月	穂坂町上今井・原・長久保
19 火	静心療
20 水	穂坂町三ツ沢上、下・飯米場
21 木	穂坂町柳平・宮久保・鳥の小池
22 金	老壮大学
23 土	
24 日	
25 月	藤井町上野・坂井・北下条・南下条
26 火	藤井町駒井・鳥居・絵見堂・蔵の前・相袋・道下
27 水	中田町全区
28 木	穴山町全区
29 金	円野町全区
30 土	
7/1 日	
2 月	清哲町全区
3 火	神山町全区
4 水	旭町北割

この広報紙は、古紙配合率100%再生紙を使用しています。