



武田の里・サッカーのまち

平成18年
2006 / 7月号

報

にらさき



PUBLIC RELATIONS MAGAZINE "NIRASAKI"

No.702



目次 Contents

特集 NIFAプロジェクトがスタート

- 市民スポーツとして
サッカーのまちづくりに取り組む P.02
- 「総合健診」がはじまります P.10
- まちかどトピックス P.16
- どっかいいとこ知ってるけ〜? P.17
- くらしの情報 P.18
- 市民のひろば P.24

武田の里の魅力・再発見 **Vol.3**

魚と人間の駆け引き 鮎釣りの魅力

関連記事は17ページに掲載

(表紙：釜無川の鮎釣り)

合言葉は・・・ みんなで叫ぼう! アソバダ・ボルケルーノ!

ASSOBADA BORUKERUNO



楽しみながらともだちと一緒に夢中でボールを追いかける園児。(白百合幼稚園)

市民スポーツとして サッカーのまちづくりに取り組む

「サッカーのまちにらさき」をキャッチフレーズとする
 蕪崎市は、「サッカー」をキーワードにまちづくりを進め
 る中で、新たに小学校就学前の幼児を対象とした、キッズ
 サッカープロジェクトを立ち上げました。

幼児からお年寄りまでの幅広い世代で、スポーツに親しみ、
 豊かで健康的な市民生活が送れるよう、地域全体で「サッ
 カーのまちづくり」を盛り上げていきたいと思います。

サッカーのまち にらさきの由来

蕪崎市とサッカーの関わり
 は、古く大正と昭和初期にま
 でさかのぼります。市の周囲
 には、富士山をはじめとする
 雄麗な山々が連なっています
 が、特に、北にそびえるハケ
 岳から吹きつける「ハケ岳お
 ろし」が、この蕪崎の地をサ
 ッカーと結びつけるきっかけ
 となったのです。

当時の旧制蕪崎中学校（現
 蕪崎高校）のサッカーは他校
 と同列、または数歩遅れてお
 り、体育教諭として蕪崎に赴
 任してきた岩崎鋭市郎氏に、
 初代校長であった堀内文吉氏
 が、「ここは風が強く、テニス
 や野球などは適さない。サッ
 カーを校技としているのでよ
 ろしく頼む」と、サッカーの

指導・育成を命じたのがはじ
 まりだと言われています。

ここからサッカーの名門蕪
 崎の第一歩が始まったのです
 が、校技にサッカーを選んだ
 堀内氏の卓越した選択力と、
 それに応えた岩崎氏の情熱は
 もとより、こうした地理的条
 件とともに、厳しい自然から
 はぐくまれた峡北人の不屈の
 気概という地域民の特性から
 生まれたものなのです。

※参考「サッカー物語」

(山梨日日新聞社刊)

以来、本市が「サッカーの
 まち」として、全国でその名
 が知られるようになったのは
 周知のとおりですが、近年、
 サッカーは国民的なスポーツ
 として「リーグ」「ワールド
 カップ出場」など、その取り
 巻く環境も年々変わってきて
 おります。そこで、本市とし
 て、子どもからライフステ



男女の区別なく自然にゲームを楽しむ園児たち（田野保育園）

ージごとに行ける市民スポーツとして、サッカーを再認識してみようと現在取り組んでおります。

NIFAの思想 幼児期からのサッカー

サッカーをキーワードに、基礎的な体力の向上を図る環境をつくりあげ、幼児からお

年寄りまで健康に暮らせる社会の構築を実現する中で、子どものおそびに必要な時間・空間・仲間にあふれた環境を整え、スポーツを楽しむ心を育てる——それが、このNIFAプロジェクトの目的とする生涯スポーツの考え方です。

このプロジェクトで子どもたちの指導にあたっている、NPO法人「韮崎スポーツクラブ」の平賀潤コーチは、「子どもたちは元気があって、こちらの話も素直によく聞いてくれます。サッカーをするのに男の子・女の子の抵抗もなく、自然にゲームを楽しんでくれます」と話しています。

また、心身、とくに神経系の発育・発達が

めざましい幼児期や小学校低学年代は、大きな可能性を秘めている時期でもあります。多くの子どもたちに身体を動かすことの爽快さやスポーツの素晴らしさを体感してもらいながら、「サッカーが好き」という状態で次のステージへ送り出すことができれば、サッカーの普及浸透、人材の育成にもつながります。

合言葉は アソバダ・ボルケルノ

この幼児年代からのサッカー指導体制の整備は、単にサッカーの英才教育を行うということではありません。

JFAの理念である「キッズサッカーのための11か条」という約束事の中には、「ともだちと一緒になにかをする」ということは、こどもにとって大切なこと」「こどもに勝ちと負けの両方を学ばせること」や、「味方と相手とレフェリーに敬意を払いましょう」というように、人として大切な事柄を体験的に学習する要素が含まれています。

つまり、仮にトップレベルの選手になり得なかった時や、他の文化・スポーツの分野に

生涯スポーツで活力のある地域社会の実現を

韮崎は、風光明媚な土地であり、いにしえからの誇るべき歴史を有し、「武田の里」「サッカーのまち」の2つをキャッチフレーズに、次代を担う青少年の健全育成にも力を注いできたところがあります。

今年はワールドカップドイツ大会の年であり、地元韮崎高校出身の中田英寿選手も3大会連続で代表に選ばれております。また、ヴァンフォーレ甲府も念願のJ1入りを果たした記念すべき年でもあり、本市におきまして、かねてから計画していたU-6キッズサッカープロジェクトを立ち上げたところでもあります。

目標に向かって努力を積み重ねた結果、すばらしい成果を得たヴァンフォーレ甲府にならい、本市の特色ある地域づくりとして、サッカーを通じたまちづくりに積極的に取り組むことで、幼児からお年寄りまで健康に暮らせる社会の構築を図ってまいりたいと考えております。

本市は、韮崎スポーツクラブを通じて、各世代が様々なスポーツを楽しんでいます。多くの市民の生涯スポーツの活性化のため、このサッカープロジェクトが一つの起爆剤になればと願います。

韮崎市長 小野 修一

転換した場合でも、自分自身に誇りを持ち、実社会に貢献できるような人間教育を行える仕組みづくりを目指すことが、「サッカーのまちづくり」の最終的な目的なのです。そのスタートとして、まずはボールに触れてみようということから、合言葉は、「ASS O B A D A B O R U K E R U N O」（遊ばだあ ボール蹴るの）となつていきます。

韮崎は、あらゆる層でサッカーが盛んに行われています。幼児サッカーからプロスポーツまで、それぞれの楽しみ方の中で、もっともっとサッカーの輪が広がっていけば、健康的で活力のある地域社会の実現につながると思います。あなたも一緒に参加してみませんか？

合言葉は・・・アソバダ・ボルケルノ！



将来はサッカー選手か虫博士になりたいです

幼稚園では、コーチや先生がやさしくサッカーを教えてください、とても楽しいです。
 ふだんは、家でお父さんとテレビでサッカーを見ながら、日本の選手を一生懸命応援しています。
 サッカー選手では、中田英寿選手が好きです。
 今日のゲームでは、1本ゴールすることができました。
 将来はサッカー選手か虫博士になりたいです。
 コーチみたいにサッカーを教える人もいいかな……。

白百合幼稚園 浅川 雄輝 くん

蕪崎から日本代表に選ばれたい

テレビでサッカーの試合を見ておもしろそうだと思い、小学校2年のころからボールを蹴りはじめました。好きな選手はロナウジーニョ。今はサッカーが楽しくて仕方ないです。

4年生の時にスコレカップで優勝した時は、とてもうれしかったです。市のサッカーフェスティバルで県外のチームと対戦すると、やっぱりレベルの高さを感じます。

僕も彼らを追い越すようにがんばって、将来は中田選手に続いて、蕪崎から日本代表に選ばれるような選手になりたいです。

甘利サッカースポーツ少年団 込山 雄奨 くん

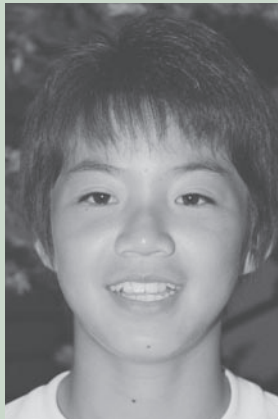

目標は選手権で優勝すること

小学校1年でサッカーを始めましたが、その頃から将来は蕪崎高校でサッカーをしたいと思っていました。

今はゴールキーパーをやっていて、日々の練習は厳しいですが、みんなで取り組み、結果が出せた時は大きな充実感があります。今後の目標としては、選手権に照準を合わせながら、個々の大会で勝つことでレベルアップを図っていきたいです。

また、蕪高で3年間、サッカーを続けてきた中で色々得るものがあったので、将来も何らかの形で蕪崎のサッカーに貢献していきたいと思っています。

蕪崎高校サッカー部 清水 知巳 さん



**第26回武田の里にらさぎ
サッカーフェスティバル**

KICK OFF 



県内外の有力チームを招き、蕪崎中央公園をメイン会場に開催される恒例のサッカーイベントで、今年で26回目を迎える伝統のある大会です。

小学生・中学生・高校生・女子・シニアの各カテゴリーごとに、熱戦が展開されますので、ぜひ市民のみならずにもご観戦いただき、地元チームをはじめ、プレーする選手達に熱い声援を送ってください。

■ 日程および

参加地元チーム

□ 中学生の部

7月8日(土)・9日(日)

蕪崎東中学校

興味のある方、一緒に楽しくやりましょう！

兄がサッカーをやっていたので、それを見ているうちに、私もサッカーが好きになりました。プレーを始めたのは高校卒業後なんですけど、同じサッカーというスポーツを通じて、色々な年代の人と知り合えるのが嬉しいですね。

サッカーを好きな女性はたくさんいると思いますが、実際に自分でやるとさらに面白いですよ。今年もスポーツクラブを通じて新しい仲間が入りましたが、経験者でなくても基礎から習得していきますので、興味のある方、一緒に楽しくやりましょう！

韮崎レディース 柳本 小百合 さん



一番好きなことだから、今できることをやりたい

小4の時からずっとサッカーを続けてますが、やめたいと思ったことはないですね。やはり社会人になると仕事との調整



が大変ですけど、一番好きなことだから、今できることをできるかぎりやりたいという気持ちで取り組んでいます。現在アストロスは関東サッカーリーグで3位につけていますが、僅差で並んでいるので緊張感があります。これから先も同リーグで戦えるよう、後期の試合は確実に勝っていきたいですね。

7月23日午後2時から、ホームでの試合が日本航空高校でありますので、ぜひ応援に来てください。

韮崎アストロス 矢崎 道和 さん

チームのモットーは「生涯現役」

高校の時にサッカーと出会い、当時は大阪での全国大会で準決勝まで進むなど、熱心に練習したものです。

就職後は、仕事の関係でサッカーから一時離れましたが、40代のころ地元に戻ったのを契機にまたボールを蹴るようになって、今のシニアチームでは5~6年やっています。「生涯現役」がチームの方針ですので、最年長の方では91歳の選手もいますよ。

当然、普段からの練習や健康管理が必要になりますが、サッカーは世界の共通語である魅力的なスポーツなので、これからも仲間や若い人達と交流しながら、ずっと続けていきたいですね。

山梨60雀SC 清水 正美 さん

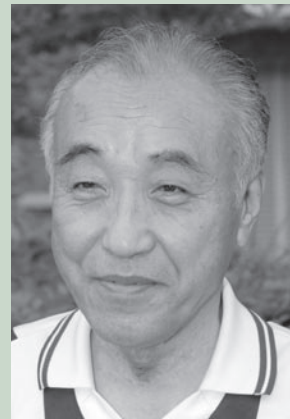

- 韮崎西中学校・韮崎SC
- 小学生の部
- 7月15日(土)・16日(日)
- 市内各スポーツ少年団・
- 韮崎SC

□ 高校生の部

- 7月22日(土)~24日(月)
- 韮崎高校・韮崎工業高校

□ 女子の部

- 7月29日(土)・30日(日)
- 韮崎レディースFC

□ シニアの部

- 11月4日(土)・5日(日)
- 山梨60雀SC

なお、試合会場につきましては、韮崎中央公園陸上競技場、同芝生広場、韮崎市営総合運動場、韮崎市営御勅使サッカー場と、複数の会場が設定されておりますので、詳しい日程等は、実行委員会事務局までお問い合わせください。

■ お問い合わせ

実行委員会事務局

教育課スポーツ振興担当

TEL 221-0408



第9節（4月23日）の対横浜マリノス戦で、後半ロスタイムに石原克哉選手から出た右クロスをバレー選手がヘディングで押し込み、劇的な勝利に抱き合っているV F甲府イレブン。（写真提供：ヴァンフォーレ甲府）

2006 シーズンキャッチフレーズ **Explore J1 ~探検J1~**

J1昇格元年、新たななる戦いの舞台へ!!

監督・選手・関係者、そしてサポーターの悲願でもあったJ1昇格を果たし、新たなフィールドに立った、ヴァンフォーレ甲府。
ホームタウンの中核としてバックアップしてきた本市にとっても、市民をあげて応援してきた念願のJ1入りが現実のものとなりました。
その序盤戦を、まさに疾風のごとく走り抜けたV F甲府イレブンですが、夏のホームタウンサンクスデIを前に、大木監督をはじめ、地元韮崎高校出身のV F甲府の3選手と、対戦相手の鹿島アントラーズの深井選手、そしてサポーターのみなさんに、サッカーへの想いを熱く語っていただきました。



V F甲府を応援する「探検J1ヴァンフォーレ甲府 スタジアムで熱い声援を送ろう」の懸垂幕を、堀井選手・石原選手とともに設置しました。
市長からの「がんばってください」との激励メッセージに対し、「地元のことだった幕が掲げられてうれしい」「多くの人から応援されていると実感した」と両選手は再開後のJリーグでの健闘を誓いました。

韮崎市のサポーターのみなさんへ

大木監督が語る 序盤戦と今後の展開―

序盤の第12節までの戦いを振り返ってみて、実際のゲームの中で自分たちにできること、できないことが明確になってきたと思います。その中で、できたことについては、より「強く」「速く」「うまく」できるようにしていくこと。そして、点を取る・取られないということに関して、選手個人やチーム全体としての精度をもっとあげていきたいと考えています。

韮崎市については、中央公園陸上競技場をはじめ、御勅使サッカー場、韮崎市営総合運動場と、3つのグラウンドをお借りするなど、練習にもご協力をいただいております、大変感謝しています。

また、うちのチームには地元韮崎高校出身の選手もいるので、韮崎市民のみなさんには親しみがあるかと思いますが、それだけではなく、ヴァンフォーレ甲府というチーム全体に対しても、J1での戦いに熱い声援をいただきたいと思っています。市民のみなさん、ぜひ小瀬の試合に応援に来てください。



大木 武 ヴァンフォーレ監督

スタジアムで熱い声援を送ろう

Jリーグディビジョン1 VF甲府ホームゲーム日程表

節	試合日	開始	対戦カード
13	7月19日(水)	19:00	京都パープルサンガ
16	7月29日(土)	18:30	浦和レッドダイヤモンズ
19	8月23日(水)	19:00	鹿島アントラーズ
20	8月26日(土)	18:30	ジュビロ磐田
23	9月17日(日)	19:00	大宮アルディージャ
25	10月1日(日)	15:00	ガンバ大阪
26	10月7日(土)	18:00	サンフレッチェ広島
28	10月21日(土)	13:00	名古屋グランパスエイト
29	10月28日(土)	14:00	セレッソ大阪
31	11月18日(土)	14:00	大分トリニータ
33	11月26日(日)	14:00	ジェフユナイテッド千葉

※日程等は、変更になる場合があります。

※ホームタウンの試合会場はすべて
小瀬スポーツ公園陸上競技場（甲府市小瀬町840）

■お問い合わせ

(株)ヴァンフォーレ山梨スポーツクラブ
☎ 055-254-6867 ☎ 055-253-1695

Web サイト : <http://ventforet.co.jp/>

ヴァンフォーレJ1の12回目の選手ユニット、家族全員が試合に参加しています。

◆敦さん〓今回のヴァンフォーレ甲府のJ1昇格は本当に嬉しいですね。小瀬での盛り上がり方も違いますし、親子連れやお年寄りのファンも増えました。子どもたちにとっても、J1の試合を間近で見れて、そこでプレーするVF甲府の活躍が夢と勇気を与えてくれるんですから、本当に素晴らしいです。

◆誠也くん〓鶴見選手にサッカーを教えてもらったことがあります。将来は僕もヴァンフォーレでプレーしたいです。

◆瑞紀さん〓石原選手を応援しています。家族全員で観戦に行くのはとても楽しいです。

◆仁巴さん〓お父さん以外は、ここ3シーズンのホームゲームは、全部見えています。VF甲府は「何かやってくれる」という期待感があって、特に、地元出身の選手がチームの柱として頑張っているのが嬉しいです。ホームで応援する一体感を体験すれば、絶対クセになりますヨ。

藤井町 飯野さん一家



J1のフィールドから見たサッカー 葦崎高校出身の4選手に聞く



堀井 岳也 選手 (VF甲府/FW14番)

選手として地元サポーターにできることはありますか

とにかくピッチでいい結果を出すこと、いま考えていることは、個々の試合で結果を残すということです。そして、その結果を出すということが、市民の方とか、ヴァンフォーレを支えてくれる人達に、一番喜んでもらえることだと思っています。そういう意味で、自分としてはJ1での試合に集中し

て、がんばっているところですが、もし機会があれば、地元で子供たちにサッカーを教えたりということでも、貢献していきたいですね。葦崎でサッカーをしている子どもたちに向けて、これから夏のサンクスデーの試合もひかえていますので、みんなが見て喜んでもらえるようなサッカーをしていきたいと思っています。どうぞ応援してください。

サッカーのまちづくりや地域での取り組み方について

それぞれの地域にイメージや取り組み方があるので、一概に何が良いとは言えないですけど、サポートしてくれる周囲の環境が、規模的に大きくなくても、ヴァンフォーレのようにひとつにまとめれば大きな力になるんじゃないでしょうか。葦崎については、自分が高校時代、市のサッカーフェスティバルで県外の強豪チームと対戦することができたのが、とてもいい経験になりました。なかなかそういう機会はないので、貴重な大会だと思います。また、今サッカーをしている子どもたちには、まずボールといかに楽しむかということ、そしてあとは、うまくなりたいという気持ちを持ち続けて、ボールにさわる回数を増やせばいいんじゃないかと思います。



鶴見 智美 選手 (VF甲府/MF17番)

【撮影：オフィス・プリマベラ】
深井 正樹 選手 (鹿島A/FW11番)

地元のみなさんの期待に応えられるようがんばります

小瀬の競技場は何度も試合をした思い出のピッチですが、Jリーガーとして試合をすることは想像もしていません。地元での試合ということで、アントラーズの中でも、僕の注目度は高いと思うし、いいサッカーを見せたいと思います。僕は高校3年間、葦崎高校に通いました。後輩たち

が僕のことをどれだけ知ってくれているかわかりませんが、僕にとって、高校時代は非常にいい思い出が多くて、今でも鮮やかに記憶がよみがえってきます。葦崎はサッカーのまちだし、サッカーを見る目が肥えているので、下手なプレーはできないという緊張感があります。小瀬で試合が出来る喜びを感じながら、地元の期待に応えられるようがんばります。

試合や練習の中で、どんなことに心がけたらいいですか

一番大切なのは何も考えずにプレーするのではなく、自分で試合を見ながら頭の中でイメージをするということです。今はテレビなどを通じて映像を見ることが出来るじゃないですか。その中で各選手がどういう動きをしているかということをよく見て、自分のプレーに活かすということですね。そして後は、とにかくボールにさわるということが大切です。自分自身は、今はチーム最優先で、生活・プレー・練習と、すべての中心をサッカーに置いて取り組んでいます。サッカーをしている子どもたちをはじめ、葦崎のサポーターのみなさんには、自分がかぎりJ1で勝ち続けるためがんばりますので、これからも応援をよろしくお願いします。



石原 克哉 選手 (VF甲府/MF7番)

2006 エコキッズ大募集

NPO 法人「スペースふう」と、(株)ヴァンフォーレ山梨スポーツクラブでは、ホームゲームでのゴミを減らし、環境に優しいスタジアムづくりを目指してきました。

この取り組みは、「小瀬エコスタジアムプロジェクト」という名前で、2003年11月より使い捨ての「紙コップ」から何度でも洗って使える「リユースカップ」に切り替え、これまでに7万9千個の使い捨てカップを減量することができました。



2006年、サッカーJリーグ1部に昇格したヴァンフォーレ甲府の小瀬エコスタジアムプロジェクトをたくさんの方々に知ってもらい、ゴミのないきれいなスタジアムを作るために、小瀬でのホームゲームにおけるリユースカップの運営とPR活動をお手伝いいただけるエコキッズを募集します。

- 募集人員 小学校高学年から中学生
- 募集人数 10名～1クラスまで
(保護者1名同伴)
- 作業内容
 - ・ 入口でのリユースカップ利用呼びかけ
 - ・ ハーフタイム時に横断幕を持って利用呼びかけ
 - ・ 試合終了後の回収作業
- お問い合わせ
小瀬エコスタジアムプロジェクト事務局
☎ 0556-22-1150 FAX 0556-22-1862

V F 甲府からプレゼント!!

(株)ヴァンフォーレ山梨スポーツクラブのご厚意により、韮崎市のサポーター5名の方々に、プレゼントをいただきました。ご希望の方は、官製ハガキに「住所」「氏名」「連絡先電話番号」「サイズ(MまたはL)」をご記入のうえ、「VFグッズ希望」とお書きいただき、市役所まちづくり推進担当(住所は最終頁にあります)までお送りください。



プレゼントのTシャツ

7月12日(水)の消印まで有効です。
なお、応募者多数の場合は、抽選とさせていただきます。当選者の発表につきましては、発送をもって代えさせていただきます。



第19節 ヴァンフォーレ甲府 VS 鹿島アントラーズ 8月23日(水)19:00キックオフ 韮崎市ホームタウンサンクスデー

エスコートキッズを募集!

サンクスデー当日、試合前に選手と手をつないで入場していただける園児、小学校低学年生を募集します。

- 日時・場所 8月23日(水)19:00 キックオフ
小瀬スポーツ公園陸上競技場
※参加者には事前集合の連絡をいたします。
- 対戦チーム 鹿島アントラーズ
- 募集人員 11名(年長児～小学校2年生。性別不問)
※試合当日は保護者同伴になります。
※保護者は関係者入口から先には入れません。
※スタンドでの観戦にはチケットが必要です。
※入場チーム及び選手の選択はできません。
- 申込受付 7月18日(火)10:00より、
市役所4階の会議室にて受付をし、
10:30から即日抽選を行います。
※1家族1名の申込みとなります。
- お問い合わせ 総務課秘書室まちづくり推進担当
(内線325・326)

健康増進のために自分の状態をチェック

7月から「総合健診」がはじまります

総合健診とは？

総合健診は、多種目的健康診査と言われ、多くの人がこれを利用して、健康の保持や病気の予防・早期発見・早期治療に効果をあげている健康管理システムです。



普段あまりからだのチェックをされていない方には特に良い機会です。積極的に受診してみませんか？

■受診上の注意事項

総合健診を受診される方は、前日の夜9時以降から検査終了まで、飲食等をしないでください。
 (薬の服用については、かかりつけの医師にご相談ください。)

人間ドックと総合健診の両方の受診はできません。

※どちらか選択の上、受診してください。

当日は、受診しやすい服装をお願いします。

・全ての検査(乳がん・子宮がん検診除く)を同日に受診してください。

・検査当日までに検査項目を確認していただき、「つり銭」のないようお願いします。

■対象者
市内にお住まいの25歳以上の方で、健康診断を受ける機会のない方

■申込方法

次ページ日程表の各実施日に、直接各会場で、個人負担金を添えてお申込みください。

■受付時間

午前8時から10時30分まで
 (地区ごとに受付時間が異なります)

■持物

健康診査質問表・個人負担金
 ・64歳未満 生活習慣診断質問票
 ・65歳以上 生活機能評価質問票

■お問い合わせ

葦崎市保健福祉センター
 健康増進担当

TEL 023-433-10 FAX 023-433-16



妊産婦にやさしい環境づくり マタニティマークを見かけたら…



妊娠初期は、外見からは妊娠していることが分かりづらいことから、周囲の理解が得られにくい場合があります。このマークを見かけたら、次のことに注意して、やさしく気遣ってあげてください。

- ◎乗物の座席を譲ってください。
- ◎受動喫煙防止にご協力ください。
- ◎エレベーターや階段、狭い場所などでは、配慮してください。

健康な歯の方を表彰 ～山梨県歯科医師会で募集～

第3回歯っぴい山梨 8020達成者表彰

■対象者

80歳以上(大正15年3月31日以前生まれ)で、自分の歯が20本以上残っている方。

■締切 8月26日(土)

■応募方法

かかりつけの歯科医院(県歯科医師会会員)にて健診し、推薦を受けてください。

■締切 7月14日(金)

■応募方法

官製葉書に、郵便番号・住所・氏名・年齢・生年月日・電話番号・最終職歴・かかりつけの歯科医院名(県歯科医師会会員)を記入し、次の宛先へ送付してください。

■宛先

〒400-0015
 甲府市大手1-114-1
 山梨県歯科医師会館内
 「山梨県高齢者よい歯のコンクール」係

■お問い合わせ

山梨県歯科医師会

TEL 055-252-6481

FAX 055-253-0854

第20回山梨県高齢者 よい歯のコンクール

■対象者

70歳以上(昭和11年3月31日以前生まれ)で自分の歯が全部残っている方。
 (治療済みでも可)

健診日程

月	日	曜日	地区名	健診会場	受付時間(地区別)	
7月	21	金	円野町	つぶらの会館	8:00~9:00	上円井
					9:00~10:30	下円井・宇波円井・入戸野
	27	木	清哲町	清哲会館	8:00~9:00	折居・御杉・折居台
					9:00~10:30	青木・中谷
	28	金	神山町	神山体育館	8:00~9:00	武田・北宮地
					9:00~10:30	鍋山・御堂
	30	日	韮崎地区①	市保健福祉センター	8:00~9:00	水神・富士見ヶ丘・若宮・栄の全て
					9:00~10:30	富士見・中島の全て
8月	2	水	穴山町 藤井町①	文化ホール	8:00~9:00	穴山町全域(旧JA梨北穴山支所より送迎バス 7:45~)
					9:00~10:30	北下条・南下条・相埜・蔵の前
	3	木	中田町 藤井町②	文化ホール	8:00~9:00	中田町全域(公民館より送迎バス 7:45~)
					9:00~10:30	絵見堂・鳥居・駒井・上野・道下・坂井
	6	日	韮崎地区②	市保健福祉センター	8:00~9:00	中央町・本町の全て
					9:00~10:30	岩下・上ノ山・一ツ谷・祖母石の全て
	10	木	旭町	旭体育館	8:00~9:00	北原・山口・鋳物師屋・宮下・小曾根・すずらん団地
					9:00~10:30	鍛冶屋・山寺・竹の内・久保・湯舟
11	金	竜岡町	竜岡体育館	8:00~9:00	若尾新田・坂の上	
				9:00~10:30	石宮・真葛・越道 みだいスカイタウン・竜岡サンステージ	
9月	24	日	市全体①	市保健福祉センター	8:00~10:30	未受診①(市内全域)
10月	4	水	大草町	大草公民館	8:00~9:00	若尾
					9:00~10:30	羽根・西の割・町屋
	15	日	市全体②	市保健福祉センター	8:00~10:30	未受診②(市内全域)
	16	月	穂坂町	穂坂コミュニティセンター	8:00~9:00	宮久保・飯米場・鳥の小池・権現沢・上の原・日の城
					9:00~10:30	三之蔵・柳平・三ツ沢・上今井・長久保・原
17	火	市全体③	文化ホール	8:00~10:30	未受診③(市内全域)	

検査項目等

種類	検査項目	対象者	金額(円)	備考
基本健康診査	問診、身体計測、理学的検査、血圧測定、尿検査、血液検査、眼底検査、心電図検査など基本的な検査、介護予防健診(65歳以上の者)	25歳以上の者	1,000	70歳以上無料
肝炎ウイルス検査	問診、C型肝炎ウイルス検査及びHBs抗原検査	40、45、50、55、60、65、70歳の者	無料	
骨粗しょう症検査	問診及び骨塩定量検査	40、45、50、55、60、65、70歳の女性	700	70歳無料
結核定期健康診査	問診及び胸部X線検査	40歳以上の者	無料	
歯科及び歯周疾患検診	問診及び歯・歯周組織検査	25歳以上の者	無料	
健康度評価	健康度の把握、評価及び指導	25歳以上64歳以下の者	無料	
胃がん検診	問診及び胃部X線検査	40歳以上の者	1,000	70歳以上無料
肝がん検診	問診及び腹部超音波検査	25歳以上の者	1,000	70歳以上無料
子宮がん検診	問診、視診及び子宮頸部の細胞診(医師が必要と認めた場合は子宮体部検診を実施)	20歳以上の女性	2,000	70歳以上無料
乳がん検診	問診、視診、超音波検診又はマンモグラフィ検診	25歳以上の女性	1,000	70歳以上無料
肺がん検診	胸部レントゲン	問診、胸部X線検査	25歳以上の者	無料
	CT検診(オプション)	問診、マルチスライスらせんCT検査	40歳以上の者	2,000
	喀痰検査	問診、喀痰細胞診	40歳以上の者で喫煙指数が600以上の者	800
大腸がん検診	問診、便潜血検査	25歳以上の者	500	70歳以上無料
前立腺がん検診	問診、PSA検査	50歳以上の男性	無料	

※年齢は、平成19年3月31日現在の年齢とする。

※肝炎ウイルスにおいて、40歳以上の者であって、過去に肝機能異常を指摘された者、広範な外科的処置を受けたことがある者、又は妊娠・分娩時に多量に出血したことがある者は受診可能です。

※乳がん検診において、25~40歳の者は超音波検診、41歳以上の者はマンモグラフィ検診を隔年に実施するが医師の判断による場合はこの限りではありません。

※肺がんCT検診は原則として隔年に実施するものとします。

隣接地への農薬飛散に注意

ポジティブリスト制度が導入されました

残留基準値を超えた農薬が 残る食品の流通を禁止

本年5月29日、改正食品衛生法が施行され、原則、すべての農薬に残留基準値が設定されました。これにより、この基準値を超えた農薬を含む農作物は、出荷停止・回収などの措置がとられます。この制度では国内外問わず、該当する作物に使用されない(リストにない)農薬には、原則0.01ppmという厳しい基準が設定されています。



何が問題か？ ～農薬の飛散

これまで、各農家の方は、ラベルに記載された使用基準を遵守し、適正使用に心がけてきたことは思いますが、新基準では、飛散によって付着した農薬により、基準値を超過する恐れがあります。「隣の圃場」への作物を栽培



している場合「や、同じ畑でも違う作物や品種を栽培している場合」は、特に注意が必要となります。

もし、違反が判明した場合、防除日誌や残留農薬の検査が行われ、**実態の把握と原因究明が明らかになるまで出荷はできなくなります。**

一戸の農家の違反にとどまらず、産地全体が経済的打撃や風評被害を受けることもあります。

個人では、どんな対策をとったらいいのか

農薬の飛散は、天気、風、隣の農作物との距離、散布方法、収穫期等の多くの条件に左右されますが、予想される危険性に対しては、飛散防止対策など、最大限の対策を講じておくことが重要です。



1. 風の強さや、風向きに注意し、風が始めたら散布を中断する。

2. 圃場の端部での散布操作には特に注意し、必要に応じて外側から内側に向かっての散布を活用する。

3. 適正な散布圧力、風量、散布量に努め、旋回時には必ず不要な噴霧を止める。

4. 飛散防止ネット・シートの活用を図る。

5. 飛散しにくい農薬(粒剤、箱施用剤等)を利用する。

6. 使用前に散布器具内に農薬が残っていないか確認し、使用後は、タンクやホースに農薬が残らないようにしっかりと洗浄を行う。

7. 飛散が懸念される場合は、「防除農薬代替剤」を使用する。

※代替剤については、JAL 梨北各支店営農指導員にご相談ください。

■お問い合わせ

産業経済課農林振興担当
(内線223・224)

農作業の安全について

農繁期を迎え、農業機械による事故が増えています。農作業の際には次の点に気をつけてください。

- 作業時はキチンとした服装をする。
- 圃場への出入り、あぜ越え時には注意する。
- 移動走行時には人や車に注意する。
- 点検・整備時はエンジンを停止する。
- 取扱説明書・安全ラベルを理解する。
- 棚・支柱・針金等は、目印等で目立たせる。
- できる限り、1人での作業はさける。

ちょっとした油断が、重大な事故を起こします。あせらず、急がず、無理をしないで安全作業に努めてください。

■お問い合わせ 県農政部農業技術課
☎ 055-223-1618 ☎ 055-223-1622

農振農用地除外申出

事前相談の期間に
お問い合わせください

平成18年度の農振除外申出の受付を開始します。農振の除外を希望される土地所有者は、次の期間に産業経済課まで申し出てください。

なお、今年度は概ね5年に一度の総合見直しを実施しますので、通常の案件以外に、建売住宅の建設、山林への転換を目的とする除外申出も提出できます。

■事前相談期間

7月24日(月) から
7月31日(月) まで

■申出受付期間

8月1日(火) から
8月25日(金) まで

※申出対象・申出方法等詳細については、広報にらさき6月号、韮崎市ホームページをご覧ください。

■お問い合わせ・申出先

産業経済課農林振興担当
(内線224)

平成17年度情報公開・個人情報開示実施状況



「**「**市情情報公開条例」及び「**「**市個人情報保護条例」に基づき、平成17年度の情報公開件数及び個人情報開示件数等の実施状況についてお知らせします。

■**情報公開制度**
この制度は、公文書など市が保有している情報（個人情報や法令等の規定により公にすることができないものを除きます。）について、皆さんの求めに応じて閲覧や写しの交付を行い、市政への市民参加の一層の推進と公正で透明な行政運営を図るため、平成14年度から実施しています。どなたでも公開請求ができますのでご利用ください。

〈情報公開制度〉実施機関別請求件数及び内訳

実施機関（公開の決定を行う機関）	請求件数	公開・非公開決定の内訳			
		全部公開	部分公開	非公開	文書不存在
市長	8	4	3		1
教育委員会	1		1		
監査委員					
選挙管理委員会					
公平委員会					
農業委員会					
固定資産評価審査委員会					
議会	2	2			
合計	11	6	4		1

■**個人情報保護制度**
この制度は、市が業務上必要とする個人情報について、皆さんの権利利益を侵害することのないよう適正な取り扱いを図るため、平成16年4月から実施しております。

〈個人情報保護制度〉実施機関別請求件数及び内訳

実施機関（開示の決定を行う機関）	請求件数	開示・非開示決定の内訳			
		全部開示	部分開示	非開示	文書不存在
市長	1	1			
教育委員会					
監査委員					
選挙管理委員会					
公平委員会					
農業委員会					
固定資産評価審査委員会					
議会					
合計	1	1			

個人情報に関しては、原則として本人に限りその情報の開示・訂正・利用停止請求ができます。
■お問い合わせ
総務課総務担当
(内線3334)

峡北広域行政事務組合 消防職員募集

■採用予定人数
若干名（性別不問）

■受験資格

■学歴・資格要件

大学を卒業した者（平成19年3月卒業見込の者を含む）及び救急救命士の資格を有する者（資格取得見込の者を含む）

■年齢要件

昭和55年4月2日から、昭和61年4月1日までに生まれた者

■住所要件

平成18年4月1日から引き続き市、北杜市及び甲斐市（旧双葉町）に住所を有する者（修学等により住所を有さない者を含む）

■その他

(1)日本国籍を有する者

(2)地方公務員法第16条に該当しない者

(3)消防職員としての身体的要件を備えている者



■申込受付期間

7月12日（水）から
8月2日（水）まで

※受付時間

9時から17時まで
(土・日・祝日は除く。)

■必要書類の配付

7月5日（水）より、申込書及び試験実施要綱等を、峡北広域行政事務組合総務課にて配付します。

■お申込み・お問い合わせ

峡北行政事務組合総務課
(市本町4-9-48)

☎22-33311

内線20・58番

海の家・山の家のびゅう

夏の計画はお決まりですか？

宿泊以外にも、日帰りでの海の家の利用も可能となっております。
もうすぐ夏休み、海に・山に・・・
夏休みの1日、ご家族・友人でご利用ください。

■海の家

『古代槍風呂の館』

御座松・静波海水浴場』

静岡県牧之原市細江1111

☎054812211057

■開設期間

7月22日(土)～8月17日(木)

※16日の宿泊まで

■利用時間

午後2時～翌日午前10時

■利用可能人数等

1日4組・18人

〔4～6人部屋〕

※7月28～31日、8月4～6

日、11～16日の間は、1日

5組23人まで

※部屋割りについては、利用

人数等を勘案し、市民課に

て決定いたします。

■山の家

『蓼科高原泉郷』

長野県北佐久郡立科町

☎026715516331

☎054812215600

■開設期間

7月22日(土)～8月9日(水)

8月16日(水)～22日(火)

※21日の宿泊まで

■利用時間

午後3時～翌日午前10時

■利用可能人数等

1日1組・5人

〔5人部屋11棟〕

■日帰り利用者のための

海の家・静波海水浴場

『静波館/すみや/イエロー/

かもめ/もみじ亭/松風荘』

■開設期間

7月15日(土)～8月20日(木)

■利用時間

海の家の開店から閉店まで

■利用可能人数等

大人券・小人券をご用意し

ていますが、定数になり次第、締め切りとします。

☎054812215600

☎054812215600

☎054812215600

☎054812215600



※海の家「御座松」山の家「泉郷」のご利用につきましては、重複しての申込はできません。

■申込方法

海の家・山の家とも、以下は同様になります。

※同一使用者が両方を利用することはできませんので、どちらかをお選びください。

■申込開始

7月18日(火)

午前8時30分より

■抽選方法

同日午前9時より、市役所別館二〇一会議室にて

※申込初日は、宿泊希望日が重複した場合、抽選とします。(抽選は午前9時の時点で抽選会場にいる人のみ対象となりますので、抽選時間までに受け付けを済ませ、会場でお待ちください。)なお、その他の日については随時受け付けますが、宿泊希望日の1週間前までに申し込んでください。

※日帰り利用者の「海の家利用券」は、随時受け付けます。

■利用料金

1室千円(宿泊のみ、直接施設へ支払い)

※交通費・食事代等は、自己負担になります。

■利用可能者
市民および市内事業所に勤務する方(家族を含む)

※例年、代理での申込が若干見受けられます。必ず利用者本人がお申込みください。場合によってはお断りすることもあります。

※市内事業所に勤務される方は社員証をお持ちください。

■お申込み・お問い合わせ

市民課市民担当
(内線123124)

みんなで守ろう地域の河川

7・8・9月の15日は河川愛護デー

本市では、昭和34年の台風災害を教訓に、日頃から市民一人ひとりの水害に対する認識が高く、各地域において河川愛護活動に取り組んでいるところであります。

また、「河川愛護デー」には、河川、水路の正常な通水をはかり、洪水による水害の発生を少しでも防ごうと、市民総参加による河川水路等の除草、清掃および土のうづくりの作業が展開されております。

今年も、各地区ごとに河川清掃を実施しますので、市民皆さまの積極的なご参加をお願いいたします。



地域ボランティア活動による隼沢川の河川清掃の様子(富士島建設協会のみなさん)

「甘利氏発祥の地」ウォーク

甘利庄の歴史景観を探索してみよう

旭町・大草町を中心に、平安時代のころ、甘利庄（甘利地域につくられた荘園）があったことを、皆さんはご存知ですか？さらに中世に入り、武田氏の分流である甘利氏が、この地を治めたといわれています。そんな昔でなくとも、江戸時代のころの石造物が、道端にたくさんあります。

車で通っては気がつかない新たな発見があるはずですよ。平安時代や中世のころ、この地はどんな風景だったのでしょうか？当日は説明を聞くだけでなく、参加者にも実際に簡単な調査してもらおうことも企画中です。夏休みの自由研究にもなるかと思えます。親子で参加してみたいかがですか。

■日時・場所

7月23日（日）午前9時
大草公民館駐車場 集合

※雨天中止

※飲み物や暑さ対策なども各自でご準備ください。

※午後0時30分ごろ解散予定
歩く速さにより変わります

■定員 40名（要申込）

※定員になり次第締め切り

※レクリエーション保険料
50円を各自ご用意ください。

■申込先 市中央公民館

☎22-11121

月～金午前9時～午後5時

■受付期間 6月30日（金）～
7月18日（火）

■お問い合わせ

教育課生涯学習担当

（内線2609）

有効期間満了の水道メーター委託業者が取替に伺います。

計量法の規定により検定の有効期間が満了する量水器の取替に、市から委託を受けた市上水道工事協同組合加盟の指定店の業者が伺っております。お客さまに特に立ち会っていただく必要はありませんが、対象となる方はご協力をお願いします。（個別のお知らせは行っておりませんのでご了承願います）

なお、委託を受けた業者は市上下水道課で発行した身分証明書を携行していますので、不審な点がありましたら、ご確認ください。

■お問い合わせ

上下水道課水道管理担当
（内線616）

フン 糞の後始末をしないのは迷惑だワン

心ない飼い主の方が、糞の後始末をしないため、道路・田んぼ・畑・水路など、地域内が不衛生な状態となっていて、みんなが困っています。最低限の道徳と決まりは守りましょう。

● 飼い犬は、自宅の決まった場所で糞をするようにしつけ、できるだけ自宅で糞をさせ、すっきりさせてから散歩に出かけましょう。

（飼い主の都合等で、散歩ができない際にもしつけができていると便利です）

● 飼い猫には、好みに応じた（砂質、大きさなど）トイレを用意し、清潔に保つように管理をしましょう。

● 散歩時は、必ずビニール袋とスコップなどの糞を回収するための用具を持ち、犬が糞をしたら直ちに回収してください。

● 回収した糞は、草むら、田んぼ、畑、水路などに投げ捨てず、自宅に持ち帰り、次のとおり正しく処分してください。

(1) 異物を除去し、糞のみを「トイレ」へ流す。

(2) 臭いや衛生面に配慮した上で、「燃えるごみ」として排出する。

(3) 畑などを所有している人は、穴を掘って埋める、堆肥にする等、他人に迷惑をかけない方法で処分する。

犬の放し飼いについても、飼い犬が放れていた際に起きた事故は、飼い主に責任があります。

山梨県動物の愛護及び管理に関する条例第9条に、「犬の飼い主は、常に、飼養し、又は保管する犬の係留（丈夫な綱、鎖等で固定的な工作物等につなぐことをいう。）をしておかなければならない。」とあります。無責任な飼い主のために、飼い犬が悪く思われるのはかわいそうですので、これらは絶対やめましょう。

■お問い合わせ
市民課環境保全担当（内線1322）



ペットブームだと言われるから久しく経つけど、一部の心ない人たちの行為によって、僕たちが知らないうちに、誰かに迷惑が知られてるなんて残念だワン。

聞くところによると、イスでは、犬の排泄に対して最高で100万円くらい、罰金が科せられるらしいワン。でも、そういうふうにならなくても、飼っている人が（僕たちを可愛がってくれているように）周囲に対する思いやりの心を持つてくれれば、散歩に出かける時は、糞をかたづけるためのスコップや袋を携帯するようになると思うんだけどなあ。頼むワン。



広報では、武田の里にらさきで行われる行事や、あなたの身の回りの話題を募集しています。
市役所総務課秘書室まちづくり推進担当
☎ 22 - 1111 (内線 326)までご連絡ください。

施設内に展示された絵を紹介してくださる大村さん



「あなたの好きな花の絵はどれですか？」

大村コレクション「描かれた花」
7月25日(火)まで 神山町鍋山の白山温泉で公開

もともと北里研究所の病院で患者さんの心を癒すヒーリングアートをやっていたのですが、この温泉施設で絵を飾ろうと思ったのは、足を運んでくれる人に温泉でゆったりくつろいでもらいながら、美術で癒しを感じていただきたいと考えたからです。私の生まれ育ったこの韮崎というまちは、東京から日帰りで来ることができ、かつ「自然」「歴史」に恵まれているという素晴らしい環境があります。ここに「文化・芸術」の要素が加われば、一度にすべてを味わえる、

他に類を見ない場所として多くの方が訪れると思います。

今回の美術展は「描かれた花」をテーマにしており、花はそれ自体が美しいものですが、各画家がその美しさ・華やかさをどう表現しているか、人によって同じ花でも見え方・描き方がずいぶん違うんだと、見比べながら味わってみたいです。

また、紹介している絵画は、専門家の方が鑑賞のためにだけ訪れても満足してもらえるものを集めてありますが、それぞれの楽しみ方でいいんです。温泉施設でリラックスしながら、「わたしが一番好きな絵はこれだ」といった感じで、身近に芸術に触れる機会にしたいと思いますね。

(大村智さん)

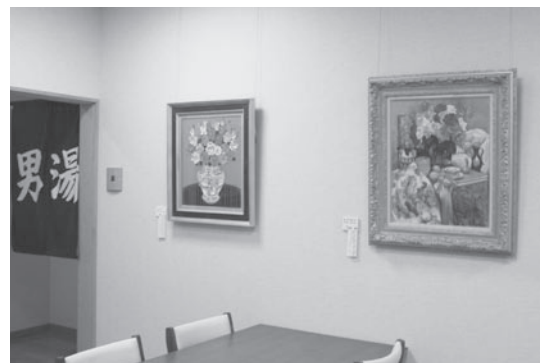

「ドイツのヒテに届け！サムライブルーの熱き応援団」

中田英寿選手のワールドカップ出場に、自宅で観るのもいいけれど、みんなで盛り上がり応援したいという声の高まりから、市民有志のみなさんのボランティア活動などのご協力により、本市ではじめてとなるパブリックビューイングが開催されました。

ブルーのユニフォーム姿で市営体育館に集まった日本サポーターが、代表チームの活躍に声をからして応援する様子は、まるでスタジアムさながら。同じ気持ちを共有する一体感に、全員がヒートアップした夜でした。(カラーで無いのが大変残念です)



武田の里の魅力・再発見

あなたがツアーガイドだとして、観光パンフレットなどですでに紹介されている名所、名物、人・・・以外で、『武田の里にらさき』の魅力伝えるとしたら、**韮崎市**のどこにお客さんをご案内しますか？多くの市民の皆さんの目を見た、**韮崎市**の新たな魅力を広く一般に伝えるため、あなたが**お持ちの情報**を教えてください。

■情報の提供は
まちづくり推進担当まで
(内線325・326)

さて、皆さんの好きな「武田の里」の風景はどこですか？

どうかいいところを知ってるけ〜？

魚に占うと書いて、その成長が果樹や野菜の出来を占うと言われる神秘的な魚・・・鮎。餌であるコケの生えた石の周りに、なわばりをつくって

今月の紹介者 横内 武人さん



と反対の方向に泳ごうとする鮎を竿先でコントロールするので、技術と集中力が要ります。また、長時間川に半身を浸しているので疲れもしますが、釣りをしながら感じるの

魚と人間との駆け引き 鮎釣りの魅力

棲みつく特殊な習性を利用し、尻に針をつけたオトリの鮎をそこに泳がせ、攻撃してきたところを釣りあげるのが、いわゆる鮎の友釣りです。この釣りは、糸を引いたの

は、自然と一体になった、ストレスのない時間の流れです。そして、見事に鮎がかかった瞬間、他の釣りとは違って、オトリの鮎にくっついて釣れた鮎が暴れる——その引きの感触が忘れられずに、みんなこの釣りにハマっていくんです。

鮎は、釜無川をはじめ川が綺麗なため、鮎も美しく美味しいと言われます。自然と鮎の美しさ、その魅力を後世に残していきたいですね。



「一番嬉しそうだったのは親御さんかな？」

本町の大蓮寺で5月21日に行われた「鬼子母神まつり」。おしろいと袴で可愛く着飾ったお稚児さんたちが、まといと太鼓に先導された万灯講の行列に引き続き、本町通りを練り歩きました。



初夏の日差しが眩しかったこの日、お稚児さんに扮した子どもたちは、沿道で写真を撮り声を掛ける人たちの姿に少し緊張した様子。でも、きれいな衣装を着せてもらい、みんなちょっとだけ誇らしげでした。



「お花と歌に優しさを込めて」

韮崎英和幼稚園の園児が6月6日に市立病院を訪れ、キリスト教の「花の日」にちなんで、入院患者さんへ手紙入りのお花を渡し、練習を重ねた讃美歌3曲の合唱を披露しました。

約40年に渡り続けているこの慰問の行事ですが、かわいい園児の姿に目を細める患者さんにとって、暖かい季節の訪れ以上に、なによりの癒しとなったようです。

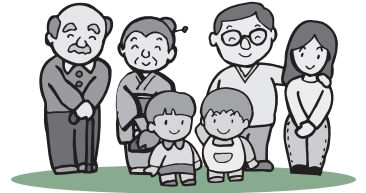

くらしの 情報報

自賠責保険・任意自動車保険の請求について無料で相談を受けます

最近では交通事故の態様も複雑化して、その解決にお困りの方も多いと存じます。日本損害保険協会では、全国に「自動車保険請求相談センター」を設置し、一切無料でご相談をお受けしております。下記にて専門の相談員がご相談に応じます。

■甲府自動車請求相談センター
☎ 055 - 228 - 8335



巡回就学相談

山梨県総合教育センターでは、心身に発達の違いやその心配のあるお子さんと保護者の方を対象とした教育相談を行います。経験豊かな先生方が相談をお受けし、様々な情報交換の中で、子供さんの心身の状態に好ましい教育効果が得られるよう適切な就学ができることを目的とします。お気軽にご利用ください。

■日時 8月29日(火)
午前9時30分～午後3時

■場所 韮崎市民会館 3階
■お申し込み
韮崎市教育委員会へ、8月17日までにお申し込みください。

※申込書は教育委員会・各保育園・各幼稚園等にお尋ねください。

■お問い合わせ
・ 韮崎市教育委員会教育課 学校教育担当
(内線2064・2065)
・ 山梨県総合教育センター 特別支援教育部
☎ 0555-2263-4600
(直通)

夏のEye愛ひとみ相談会

お子さんの目の見え方について不安を感じている方、成人されてから目に障害を持ち

悩んでいる方、視覚に問題がある子どもさんを指導されている先生など、目のことでお悩みの方は、赤ちゃんからお年寄りまで年齢は問いません。お気軽にご相談ください。

■日時・場所
□7月8日(土)、9日(日)
山梨県立盲学校 六星館
甲府市下飯田2-10-12
☎ 055-226-3361

□7月15日(土)
下吉田コミュニティセンター
2F会議室
富士吉田市下吉田8806
☎ 0555-222-0725

□7月16日(日)
都留高校文化創造館
大月市大月2-11-20
☎ 0554-22-3125

※時間はいずれも午前10時から午後4時まで

■お申し込み
前日までに電話で申し込みをお願いします。
※受付時間は、平日午前9時から午後5時まで
※相談費用は無料です

■お問い合わせ
県立盲学校視覚障害教育相談・支援センター
担当(白倉、葉袋)
☎ 055-226-3361
☎ 055-226-3362

夏休み子どもの「きんせ」と「いじば」の相談会

お子さまの「きんせ」と「いじば」のことです。少しでも不安のある方は、専門の教員がご相談に応じます。来校されるのが難しい方は、電話やメールでの相談も受けております。

■日時
7月17日(月・海の日) ~
7月20日(木)
午前9時～午後5時

■場所
県立ろう学校幼児指導室
(山梨市大野1006)

■対象児 0歳児より

■相談内容
お子さまの「きんせ」と「いじば」に関する悩み相談

「きんせ」と「いじば」に不安のあるお子さまへのかわり方のアドバイス(育児相談)

・ 聴力測定

・ 補聴器相談

■その他
費用は一切かかりません。

・ 完全個別予約制で秘密は厳守します。

(この相談会はろう学校入学とは関係ありません)

■お申し込み
7月13日(木)までに電話かFAXで日時を予約してください

■お問い合わせ
ろう学校「きんせいじば」の相談支援センター
雨宮、金子
☎ 0553-222-1378
☎ 0553-222-6419

☎ sodan@rogako.kai.ed.jp

◆市民栄養相談（要予約）

「食」に関する心配ごとや疑問の相談。
※予約は保健福祉センター（☎23-4310）にて電話受付。

◆心配ごと相談

生活・身の上等の日常生活の悩みに関する相談。
毎週月曜日 10:00~15:00
市役所にて

◆行政相談

国や県、市の行政などについての相談。
第1・2・4月曜日 13:00~15:00
市役所にて

◆無料法律相談（要予約）

法律的な相談であればどんな内容でも可。
7月の相談は、27日（木）13:00~1人30分以内。
※予約受付は7月10日（月）9:00~、企画財政課（内線357）で電話受付。

◆物忘れ相談

物忘れや認知症予防・介護についての相談。
毎月第2火曜日 9:30~16:00
保健福祉センターにて

◆家庭児童相談

子どもや家庭に関する悩みの相談。
毎週木曜日 10:00~16:00
市民会館にて

◆学校教育相談

学習・いじめ・不登校など学校教育に関する悩みや不安の相談。
毎週月・火・水曜日 9:30~16:00
市民会館にて

◆結婚相談（要予約）

結婚相手の紹介や相談に応じ、幸せな家庭が築けるよう協力。
毎週火・金曜日 13:00~16:00
市民会館1階結婚相談所にて（☎22-9711）



平成19年
成人式実行委員募集

市では公募による実行委員会を組織し、市と実行委員がチームを組んで、企画段階から手作りの「成人式」を実施します。来年、再来年以降に成人式を迎える方、こんな成人式がいいという思いのある方の参加をお待ちしています。



- 募集定員 10名
(定員になり次第締め切り)
- 応募資格
(1) 市内在住の18歳から25歳までの方（高校生は除く）
(2) 実行委員会の会議に出席できる方
(3) ボランティアで活動ができる方
- 内容
成人式事業の企画・運営等

- 期間 平成19年2月まで
- 申込 8月25日（金）まで
- お申込み・お問い合わせ
教育課生涯学習担当
(内線2608)

■募集内容

満20歳以上の健康な方で、月曜〜金曜の午前9時から午後3時までの時間内で、月に2回以上参加できる方。
お問い合わせ
市立病院事務局総務担当
☎22112221
(内線213・214)

海外派遣農業研修生募集

（社）国際農業者交流協会・山梨県国際農村青年連盟では、海外先進諸国での近代的農業の体得を目的とした農業青年対象の農業実習・研修の参加者を募集します。年齢や資格

条件は派遣先国によって異なりますので、詳細については、お問い合わせ下さい。

- 申込期限 7月24日（月）
- お問い合わせ
県農政部農業技術課
☎055-237-11619

第51回武田の里・葦崎市文化祭
一般展示作品募集

市教育委員会では、「第51回武田の里・葦崎市文化祭」で展示する作品を募集しています。日頃の成果を披露しませんか。

- 展示期間 11月10日（金）〜12日（日）まで
- 展示場所 東京エレクトロン・葦崎文化ホール
- 参加規定 市内在住者、市内在勤者。
- 申込期限 8月25日（金）まで
- 申込方法 申込の方法および作品、ジャンル等、詳細は各地区公民館主事にお尋ねください。
- お問い合わせ
葦崎市教育委員会
教育課生涯学習担当
(内線2608)



**地球に優しい環境のために
環境講座**

地球温暖化や廃棄物など、私達の生活を取り巻く環境が、大変重要な問題となつている中、環境問題に関する正しい知識と理解を深めていただくため、「環境講座」を開催いたします。ぜひご参加ください。



- 日程及び内容
 - 第1回 7月22日(土) 「山梨県の地下水利用と健康」について
 - 第2回 9月30日(土) 「環境にやさしい農業の取り組み」について
 - 第3回 10月下旬ごろ(詳細未定) 県外研修(施設見学等)
 - 第4回 1月27日(土) 「温泉(まつわろ)話」について
- ※いずれの講座も時間は

午後2時～午後4時まで
 ■対象 韮崎市民
 ■定員 60名程度
 ■申込期限 7月18日(火)まで
 ■お申し込み・お問い合わせ 市民課環境保全担当
 (内線 131・132)

**武田の里婦人大学
市民講座**

武田の里婦人大学の7月講座を広く開放し、市民講座を開催します。
 ぜひ、お申し込みのうえご参加ください。

- 日時 7月8日(土) 午後1時半～午後3時半
- 場所 東京エレクトロン韮崎文化ホール 大ホール
- テーマ 男女共同参画社会をめざして 演題「21世紀の女性たち、男性たちへ」
- 講師 ノンフィクション作家 吉永 みち子 氏
- お申し込み・お問い合わせ 教育課生涯学習担当
 (内線2067・2068)



**暑い夏がやってくる
市営プール開設**

今年も市営総合運動場プールが開設されます。お気軽にご利用ください。

- 開設期間 7月17日(月)～8月25日(金) 午前9時～正午 午後1時～4時
- ※月曜日はお休みです。
 ※ただし、7月17日の「海の日」は開設します。

- 料金 (半日単位)
- 一般・大学生 1000円
- 高校生以下 500円



- お問い合わせ 教育課スポーツ振興担当 ☎221-0498

**音楽に合わせて
リズムテコンドー**

リズムテコンドーは、武道のテコンドーをアップテンポな曲に合わせて、ステップやキックをフィットトネス用にアレンジしたもので、子供たちに



- は、自分自身で身を守る柔軟性・俊敏性が養われ、防犯対策にもなる種目です。
- 開催 毎月第2・4土曜日 13時30分～14時30分
- 場所 市営体育館剣道場
- 対象 小・中学生・幼児(親同伴)

その他、日頃の運動不足や、自分の健康のために運動してみようかとお考えの方は、ご自分に合ったスポーツなどを探すこともできるクラブですので、ぜひ一度、市営体育館までお越しください。

- お申し込み・お問い合わせ 韮崎スポーツクラブ ☎211-2255
- ☎221-0498



**東京エレクトロン韮崎文化ホール
公演案内**

ウルトラマンファンタジックライブin韮崎(大ホール)
 ■7月15日(土) 10時30分、14時30分開演
 ■全席指定 一般2千500円/高校生以下2千円/3歳以上は有料。
 ※2歳以下で保護者の膝上で鑑賞されるお子様は無料。(席に座るお子様は有料)

- お問い合わせ 東京エレクトロン韮崎文化ホール ☎200-1155

ブリーズ・ドリームステージ「フルート&ピアノ『パルフェ』コンサート」(大ホール)
 ■植田理恵(フルート)、藤本美香(ピアノ)によるチャリテイコンサート。
 ■7月23日(日) 14時開演

- 全席自由 入場無料 (募金にご協力ください)
- お問い合わせ 植田 ☎090-6175-6612

子育て教室

持ち物／各種健康手帳・筆記用具・
教室に応じて体操のできる服装

◆ **パパ・ママ学級（要予約）**

妊産婦の食事、妊婦体操
Bコース1 7月10日（月）13：30～

◆ **すくすく教室（7か月）**

7月18日（火）
受付時間 13：00～13：30
対象：H17年12月生まれ

◆ **よちよち教室（11か月）**

7月25日（火）
受付時間 13：00～13：30
対象：H17年8月生まれ

◆ **のびのび教室（2歳児）**

7月26日（水）
受付時間 13：00～13：30
対象：H16年6月生まれ

乳幼児の健診

持ち物／母子健康手帳・バスタオル・
保険証・印鑑

◆ **4か月児健診**

7月28日（金）
受付時間 13：00～13：30
対象：H18年3月生まれ

◆ **1歳6か月児健診**

7月14日（金）
受付時間 13：00～13：30
対象：H16年12月生まれ

◆ **3歳児健診**

7月21日（金）
受付時間 13：00～13：30
対象：H15年6月生まれ

育児健康相談等

持ち物／各種健康手帳

◆ **育児相談（要予約）**

7月27日（木）
9：30～16：00

◆ **母子健康手帳交付・
妊婦相談・一般健康
相談**

毎週月～金曜日
9：30～16：00

健康づくり教室

持ち物／各種健康手帳・筆記用具・
教室に応じて体操のできる服装

◆ **健康トレーニング教室**

毎週月曜日 13：30～15：30

◆ **健康アップ教室（Aグループ）**

毎週金曜日 9：00～

◆ **健康アップ教室（Bグループ）**

毎週木曜日 19：30～

◆ **体改善“にこにこ”講座（Aグループ）**

毎週水曜日 13：00～

◆ **体改善“にこにこ”講座（Bグループ）**

毎週木曜日 9：00～



■ いずれも お問い合わせ・会場は、
葦崎市保健福祉センター
（本町3-6-3）
☎ 23-4310
FAX 23-4316

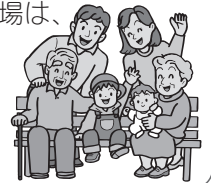

? 知人が胃癌で入院しました。私は胃が強い
ほうではないので心配です。（55歳男性）

◎日本人の胃癌の発生は、男性が肺癌に次いで2位、女性
は将来、大腸癌、乳癌に次いで3位になるといわれます
胃癌は日本人に最も多く発生する癌であり、以前は癌死亡
率1位でしたが最近では食生活の変化や検診の普及により男
性では肺癌に次ぐ2位、女性では将来は大腸癌、乳癌に次
いで3位になるといわれています。原因は、胃は炎症が起

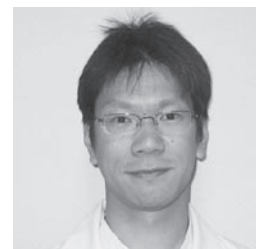

アドバイザー 葦崎市立病院
外科医長 川井田 博充

こった後、腸に類似した粘膜におきかわるのですが（慢性胃炎）、この粘膜が癌化しやすいといわれています。

◎慢性胃炎につながる塩分の摂取、タバコに気をつけましょう

この慢性胃炎の原因の1つとして塩分の摂取があげられます。またタバコは胃癌を増やします。最近では
ヘリコバクター・ピロリという菌が胃に存在し、これが慢性的に胃炎を引き起こし胃癌の発生母地になると
いわれています。（50歳以上の日本人の約80%が保菌しています。）

◎早期発見のため、年1度の内視鏡検査をおすすめします

新鮮な野菜や果物などを摂取する人に胃癌が少ないこともわかっています。胃癌は進行すると死亡率の高
い疾患ですが、早期癌では90%以上が治癒し、怖い病気ではありません。早期癌では胃部不快感や食欲不振
がみられることもあります。症状のない方がほとんどです。早期発見のため、年1度の内視鏡検査をおす
すすめします。

児童センターであそぼう

- ◆親子であそぼう (おいがみ)
葦崎 7月12日(水)～14日(金) 11:00～
- ◆親子であそぼう (お絵かき)
北西 7月11日(火)～13日(木) 11:00～
- ◆つくってあそぼう
甘利 7月 5日(水) 10:30～
※要予約(材料費自己負担)
- ◆手あそび歌あそび (センター職員)
葦崎 7月 4日(火) 10:30～
- ◆親子ふれあい体操
北東 7月13日(木) 10:30～
- ◆子育て講座
北西 7月 7日(金) 10:30～
講師 横森岑子先生
「子育ては親育ち」一親になるということは一
※託児あり

小学生対象行事

- ◆寿ルーム (お年寄りとの交流)
葦崎 毎週月曜日
- ◆交通安全教室
※山梨県警さちかぜ号による交通安全教室
北東 7月 5日(水) 15:00～
講師 山梨県警職員
- ◆食育講座
甘利 7月27日(木) 14:00～
講師 山梨県栄養士会職員
- ◆ビバ縁故節
葦崎 7月 5日(水) 15:00～
北東 7月12日(水) 14:30～
甘利 7月13日(木) 14:30～
北西 7月25日(火) 14:30～
講師 石川千夏先生
- ◆夏祭り
葦崎 7月20日(木) 14:30～
北東 7月20日(木) 14:30～
甘利 7月20日(木) 14:30～
北西 7月28日(金) 14:30～
- ◆お年寄りとの交流会
北西 7月28日(金) 14:30～

小学生の行事は、「パソコンを楽しもう」など他にもありますので、各児童センターにお問い合わせください。

☆開館時間 月～土曜日 9:00～19:00
0～6歳(未就学)児は保護者同伴でお願いします。

葦崎児童センター (☎FAX 22-7687)
北東児童センター (☎FAX 23-5550)
北西児童センター (☎FAX 22-1775)
甘利児童センター (☎FAX 23-1535)

子育て支援センターに いらっしやい!

- ◆つくって遊ぼう
7月 4日(火)
10:30～
- ◆子育てトーク
7月 5日(水)
10:30～11:30
- ◆スクラップブックング
7月11日(火) 10:00～11:30
7月12日(水) 10:00～11:30
スクラップブックング認定講師 新海由里子先生
※要予約(材料費自己負担) 各日16組
- ◆ふれあい遊び
7月13日(木) 10:30～
- ◆体位測定
7月18日(火) 10:30～
- ◆親子カウンセリング教室
7月21日(金) 10:00～11:30
新津小児科カウンセラー 講師 川辺修作先生

以上、会場は支援センター

- ◆夏祭りを楽しもう
7月 7日(金) 16:00～
※要予約30組 有料

会場は藤井保育園園庭

- ◆誕生会に参加しましょう
7月26日(水) 10:00～

会場は支援センター・藤井保育園遊戯室

- ◆大まいプールで遊ぼう
7月28日(金) 10:00～

会場は藤井保育園プール

☆開設時間 月～金曜日 10:00～12:00
保育園開放 毎週水曜日 10:00～12:00
子育て相談 面談 8:30～12:00
電話相談 8:30～17:00

すべてお問い合わせは、地域子育て支援センター
(藤井保育園内 ☎FAX 23-7676)

子育てサロン銀河鉄道

「ちびっこキャラバン隊で楽しもう」
お友達といっぱい遊ぼう!ぜひきてください!

日時 7月12日(水) 10:30～11:30
場所 葦崎市民会館5階大ホール
指導 ちびっこキャラバン隊のみなさん
内容 バルーン遊び・リズム遊び・手作りおもちゃなど
費用 無料
持物 飲み物・タオル・運動のできる服装
お問い合わせ 市中央公民館 (☎22-1121)



夏休み親子ふれあい体験教室

陶芸教室



■日時 7月22日(土) 8月5日(土) 8月19日(土) 9時30分～正午

■場所 葦崎市民会館 1階工芸室

■講師 浅川正次氏

■定員 親子10組

■費用 粘土1kgにつき千円

■持物 古手拭い1～2枚・広告紙

■お申込み 7月18日(火)まで

シルバーアクセサリーづくり教室

世界でたったひとつのオリジナルアクセサリーを作りますか? 粘土になっているので丸めたり伸ばしたり自由自在。焼成後は99.9%の純銀に生まれ変わります。

■日時 8月11日(金) 13時30分～15時30分

■場所 市民会館4階大会議室

■講師 アートクレイ工房主宰 丹澤恵氏

クッキング教室

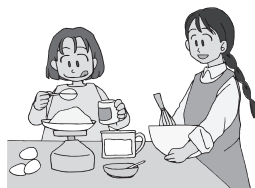

■定員 親子15組 (定員になり次第締め切り)

■材料費 ペンダント 千円 リング 千五百円

■持物 新聞紙、ティッシュペーパー

■お申込み 8月4日(金)まで

■日時 7月29日(土) 10時～正午

■場所 市民会館4階 料理講習室

■内容 スイーツ
豆腐と豆乳のチーズケーキ作り

■定員 親子12組

■費用 親子1組700円

■持物 三角巾・エプロン・持ちかえり容器

■お申込み 7月20日(木)まで

■いずれも お申し込み・お問い合わせ 葦崎市中央公民館 22-1121 22-2910

新刊情報 図書館流通センター「週刊新刊全点案内」1473号より

(一般書)
「着物あとさき」 青木 玉 著
 母から娘へ、孫へ。着物の命は、果てることなく。

「押入れのちよ」 萩原 浩 著
 今ならこの物件(かわいい女の子)が付いてきます。

(児童書)
「リアン」 黒井 健 絵・山田 太一 作
 古きよき下町の、不思議なファンタジー。

「いやはや」 M. ルーズ・ゲイ 作
 「ほくだけちがう」は、素敵なこと!

◎図書は、予約もお受けいたしますので、ぜひご利用ください。

古い校歌をご存じですか?

葦崎市立図書館では、統合により行方不明になっている市内小中学校の旧校歌をさがしています。

◎穂坂小旧校歌「永久にくもらぬ亀鏡ぞと…」の楽譜および制定年。

◎清哲小(S30.3月制定)「旧校歌・郷土歌」中田鶴松校長先生作の歌詞・楽譜。

◎神山小旧校歌「其の当時の甲斐の…」の楽譜。

◎旧藤井中学(S27.9月制定)の校歌。

また、統合前の旧新府中学等の校歌が、存在するのか? など、旧校歌の復元にお力をお貸しください。完成された校歌を次世代に残していきたいと思っています。



今月のだっこの会

わらべ歌・手遊びなど
 覚えて語りかけてください。・・・楽しいよ!
 日時 7月27日(木) 10:30～
 場所 市民会館3階 和室

今月のおはなし会

紙芝居・パネルシアター・工作など
 絵本のよみかかせ、どんな作品を選びますか? ご参考に!
 日時 7月22日(土) 10:00～
 場所 市民会館3階 和室

今月の朗読のつどい

朗読は葦崎市「葦朗会」の皆さんです。お楽しみに!
 日時 7月1日(土) 14:00～
 場所 市民会館4階 大会議室

内容 **「こんにやく問答」** 山梨の民話から (朗読 鈴木 利子 さん)

「大岡裁き」 光原 百合 作 (朗読 小沢 保子 さん)

「ヒコーキざむらい」 今江 祥智 作 (朗読 末広 靖枝 さん)

「花の名前」 向田 邦子 作 (朗読 春藤 博子 さん)



※次回は8月5日(土)です。

■7月の休館日 毎週月曜日・28日(金)
 お問い合わせは、葦崎市立図書館
 (☎22-1121 / FAX22-2910)

市民のひろば

「市民のひろば」では、みなさんの明るい笑顔があふれる話題・情報・写真をお待ちしております。ご連絡は市役所まちづくり推進担当まで。

わが家のアイドル こんにちは



富士見一丁目 平賀英和・夕子さん 宅

ひいろ
日彩くん (H 17年7月生まれ)
ゆうら
由楽くん (H 17年7月生まれ)

お子さんへのメッセージ
～「道なき道を切り開け!!」～



富士見二丁目 北原一也・望海さん 宅

ゆうか
優海ちゃん (H 17年11月生まれ)

お子さんへのメッセージ
～「強く! 優しく!! たくましく育ってネ!!!」～

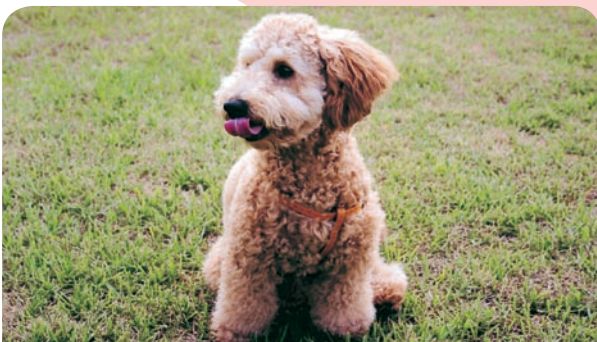

富士見三丁目 内藤あずささん 宅
姫 (トイプードル・8ヶ月)

祖母石、一ツ谷、水神、1～5丁目、若宮、旭、日の出、西町、富士見ヶ丘、中島、高河原	13日(木)
富士見、岩下、上の山	18日(火)
穂坂町権現沢、上の原、上今井、原、長久保	20日(木)
穂坂町日の城、三之蔵、三ツ沢上下、飯米場	21日(金)
穂坂町柳平、宮久保、鳥の小池	3日(月)・24日(月)
藤井町全区	4日(火)・25日(火)
中田・穴山町全区	5日(水)・26日(水)
円野町全区	6日(木)・27日(木)
清哲、神山町全区	7日(金)・28日(金)
旭町全区	10日(月)・31日(月)
大草町全区	11日(火)
竜岡町全区	12日(水)
静心寮	19日(水)
老壮大学	14日(金)

お問い合わせ 老人福祉センター (☎22-6944/☎22-6980)

7月の巡回路程 老人福祉センターバス
(変更がある場合地区長を通じ連絡します)

市の人口 (6月1日現在)

男	16,433人	世帯数	12,211世帯
女	16,690人	前月比	+14世帯
計	33,123人		
前月比	+6人		

6月号広報につきまして、本文の記事内容と異なる記載がありましたことを、訂正しお詫びいたします。

訂正箇所

- 表紙 【正】特集 甘利山の今昔物語
- 【誤】特集 子どもを犯罪・事故から守る
- 5頁 【正】甘利山の伝説 角が生えた老婆
- 【誤】甘利山の沿革 甘利山命名の由来

健康に気をつけ医療費の節約にご協力ください

5月中に市が支払った医療費をお知らせします。
国民健康保険 134,602,971円 ※1人当り 14,918円 (前月比 16.89%減)
老人保健 217,684,388円 ※1人当り 55,674円 (前月比 8.39%減)

2017

この広報誌は、古紙配合率100%再生紙を使用しています。