

＼ 夢と感動のテーマシティ ／

にらさき

平成24年
2012.Mar.

3

No.770

Contents【目次】

- ② 春のおでかけナビ ⑤ 市内小学校通信
- ⑨ 「戸籍の証明書」のコンビニ交付が始まります
- ⑭ まちかどトピックス ⑯ 暮らしの情報



ひらりふわり
桜色染まる
春よ来い



岡田 節子《メルヘン鳥獣戯画(春)》2001年 116.7×90.3(cm) 油彩 (葦崎大村美術館収蔵)



にらさき 春のおでかけ ナビ

花の便りに心浮き立つ、
穏やかな春が訪れます

※記載内容は変更になる場合があります。事前にご確認ください。



3/30
~

わに塚のサクラ ライトアップ



見頃
4月上旬

県内外から多くのカメラマンや観光客が訪れ、本市を代表する観光スポットとなったわに塚のサクラ。

昼の姿とはまた違った幻想的な夜桜を楽しんでみてはいかがでしょうか？

■開催期間・時間

3月30日(金) ~ 4月8日(日)
18時30分~20時30分

*ライトアップ点灯式

3月30日(金) 18時15分~

※開花状況により変更となる場合あり

わに塚のサクラ (神山町北宮地)

遮るものが何もない田園の中に、樹齢約320年余り、根回り3.4mもの巨大な一本さくらが孤高に立っている姿は、特に、八ヶ岳方面に見える残雪の赤岳を背景とした眺めが美しいといわれ、多くの人々を魅了します。

■わに塚(鱈塚・王仁塚)の由来

甲斐国志に「芝地15間に10間、塚の神前にかかる鱈口に似たり。後の人に因りて名付けたるか。古墳なることを知りぬべし」とあります。

また、土地の口碑によれば「日本武尊(やまとたける)の王子武田王が、諏訪神社の南西、桜の御所で治を行い、葛(こう)じてこの地に祭られ王仁塚という」と。

このほかにも諸説はありますが、口伝によるものも多く、伝統的な話が多いのも事実です。



武田信玄公の遺徳を偲ぶ山梨県内最大のお祭り。

本市からは、武田氏譜代の重臣、甘利備前守虎泰(野口紘明市議会議員)率いる虎泰隊の武者(今年は上野電子株式会社の皆さん)総勢40名が、信玄公が待つ甲府駅前本陣に向けて、出陣式を行います。

■日 時 4月7日(土) 13時10分~

■場 所 韮崎駅前広場

4/7

第41回信玄公祭り 甲州軍団出陣



4/14
・15

第12回 武田の里ウォーク



長野県諏訪高島城から韮崎新府桃源郷までの50kmを踏破する「ウルトラウォーキング」と、市内史跡・名所を巡る15kmの「エンジョイウォーキング」を開催します。

ゴール会場の新府共選場では、桃の花見会が開催されています。

■開催日 4月14日(土)・15日(日)※雨天決行

■申 込 3月16日(金)まで

※申込方法等詳しくは、2月号P9もしくは市ホームページ(<http://www.city.nirasaki.lg.jp/art372>)でご確認ください。

申込
受付中

県内で最も開花が遅いここ新府桃源郷は、一面約60haに鮮やかなピンクの花が咲き誇ります。
当日は、地元特産物などの出店で賑わいます。

4/15 第18回 新府桃の花見会

■日時 4月15日(日)9時~15時
■場所 新府共選場

見頃
4月中旬



- *ニーラと一緒に記念撮影会
10時30分~11時・12時30分~13時
- *先着100名様にオリジナルサンバイザープレゼント
- *ふれあい木工体験コーナー 10時~14時
表札や壁掛けを作ってみませんか?
・参加費 1人100円

4/15 春の武田の里まつり お新府さん



武田勝頼公の新府城本丸跡に祭られている、新府藤武神社の春のお祭り。
お祭りの最大の見どころは、249段の石段を一気に駆け上がる神輿渡御。力強く進む御輿と担ぎ手の必死の形相は圧巻です。

■開催日 4月15日(日)
■場所 新府藤武神社(新府城跡)

4/22 第31回深田祭

「日本百名山」の著者であり、日本の山岳界に大きな足跡を残した登山家、深田久弥氏の遺徳を偲ぶ碑前祭と、記念登山を行います。

■開催日 4月22日(日)
■場所 深田記念公園(穂坂町柳平)

- *記念登山
・受付 8時~(自由参加・随時出発)
・参加費 1,000円
(保険・記念品付・先着300名)
- *茅ヶ岳エコ・トレッキング教室
インストラクターが同行する、初心者~中級者向けのトレッキング教室です。
・受付 9時~(9時30分出発)
・参加費 (保険・記念品付・当日徴収)
一般 1,000円
中学生以下 500円
・申込 4月13日(金)まで

*碑前祭 14時~ 献花・献酒ほか

*お楽しみ抽選会 14時30分~
受付で抽選券をお渡しします。抽選時、会場にいる方が対象です。

*日本百名山紹介コーナー
深田氏の著書「日本百名山」に数えられる山々を写真で紹介します。

「日本百名山」の著者、深田久弥氏の、昭和46年3月、この地で登山中に亡くなりました。登山道入口にある深田記念公園には、直筆の「百の頂に百の喜びあり」の記念碑があります。

茅ヶ岳は、南の茅ヶ岳(1,704m)、北の金ヶ岳(1,764m)の二峰からなっています。山容が八ヶ岳に似ていることから「にせ八つ」の異名もあります。

山頂からは、金峰山をはじめとする奥秩父の山々、八ヶ岳、南アルプス、富士山など、360度の大パノラマが展開します。

「日本百名山」の著者、深田久弥氏は、昭和46年3月、この地で登山中に亡くなりました。登山道入口にある深田記念公園には、直筆の「百の頂に百の喜びあり」の記念碑があります。

「日本百名山」の著者
深田久弥終焉の地、茅ヶ岳

山ガールにも
おすすめ!

茅ヶ岳トレッキングコース

深田ファンおすすめの深田公園コース。
エコ・トレッキング教室では、こちらのコースにトライします!



釜無川右岸の
西山一帯の桜
淡いピンク色が、
山肌一面を華やかに
彩ります。

わに塚のサクラ
(エドヒガンザクラ)

韮崎段丘の中央、こんもり
と盛り上がった塚の上にあ
る一本桜。



徳島堰の桜並木
(ソメイヨシノ)
(円野町上円井 取
水口付近・旭町上條
南割 大門沢付近)

新府城跡の桜
(ソメイヨシノ)

七里岩ラインを見下ろす
と、ピンク色の新府桃源郷
が広がり、桜と桃の花を一度
に楽しめます。

平和観音の桜
(ソメイヨシノ)

関東三観音のひとつに数
えられる韮崎平和観音が立
つ七里岩の南端からは、市街
を一 望できます。



～サクラのある風景～

韮崎のさくらの名所

今年あなたはいくつ花見を楽しめますか

見頃：4月上旬～中旬

韮崎市の木は
サクラです。
(平成21年10月制定)

穴山駅前
(ソメイヨシノ)

知る人ぞ知るお花見ス
ポット。南側のさくら公園で
は、4月8日(日)にさくら祭
りが開催されます。
(詳細はP 15)

韮崎駅前
(コヒガンザクラ)

本市と縁のある長野県伊
那市高遠町から寄贈された
桜。3月下旬には提灯が飾ら
れ、夜桜も楽しめます。

清哲会館の桜
(ソメイヨシノ)

グラウンドを囲むように
咲く桜が、どこか懐かしさを
漂わせます。隠れた写真ス
ポットです。

甘利沢さくら公園
(ヤエザクラ)

韮崎中央公園
(ソメイヨシノ)

お家でも観光気分

ニーラ主演のYouTube動画配信中!

現在、配信中の動画は全8篇!

- ・登場篇
- ・「わに塚のさくら」篇
- ・「新府桃源郷」篇
- ・ロマンがあるぞ にらさき
- ・感動があるぞ にらさき
- ・楽しいぞ にらさき
- ・自然があるぞ にらさき
- ・おいしいぞ にらさき

<http://www.city.nirasaki.lg.jp>



自転車があればスイスイ

お天気の日にはレンタサイクルがオススメ!

- 利用期間 原則1日
※観光滞在日数により相談に応じます。
- 利用料 無料
- 申込
 - ・商工観光課観光担当(内線213・214)
8時30分～17時(土日祝日を除く)
 - ・市民交流センター1階観光案内所
☎23-6886
9時～19時(第3月曜日を除く)
- ※身分証明証をご提示の上、保証金1,000円を添えて、お申し込みください。
保証金は、自転車返却時にお返しします。



- P 2～4のお問い合わせ・お申し込み
 - ・商工観光課観光担当(内線213・214)
- ※武田の里ウォークに関するお問い合わせ
 - ・武田の里ウォーク実行委員会事務局(市営体育館内)☎22-0498

地域の交流・絆から伝統の文化を知ろう

～穂坂小学校～

昔懐かしい遊びや伝統の行事を体験しながら、世代間の交流を図る「ふれあい教室」が、穂坂小学校で開催されました。

全校児童とその保護者が参加、地域の大人たちの指導のもと、紙細工や和風、口ケットや竹馬などの制作に挑戦しました。細かい作業に苦戦しながらも、児童たちは、お父さん、お母さんとの共同作業を楽しみながら、思い出に残る作品づくりに取り組んでいました。



葦崎北東小学校
藤井町駒井1912番地
牛山 正司 校長
全校児童478名

- 《学校教育目標》
かしこく やさしく たくましく
・進んで学ぶ子ども
・豊かな心をもつ子ども
・じょうぶな子ども
・ふるさとを愛する子ども

市内小学校
通信



穂坂小学校
穂坂町宮久保6121番地
祝 とよ子 校長
全校児童95名

- 《学校教育目標》
心豊かで、かしこく、たくましい子どもの育成
・本気で相手の気持ちを考え、友だちと協力する、心豊かな子ども
・最後までやりぬく、たくましい心と体の子ども
・考えをもち、進んで学習する、かしこい子ども

山梨の冬のごちそう「ほうとうづくり」

～葦崎北東小学校～

郷土食を知り、食の大切さへの理解を深める機会として、山梨の冬のごちそう「ほうとうづくり」に、葦崎北東小学校の6年生88名が取り組みました。

市食生活改善推進員と学校栄養士の指導のもと、生地づくりから挑戦。慣れない手つきで麺を伸ばし、思い思いの太さに切りました。食べ応えのある太い麺に地元産の野菜がふんだんに入ったボリュームたっぷりのほうとうの仕上がりには、大満足の児童たち。

横内市長も来校し、調理の過程を見学後、給食のひとつ品となった児童特製の「信玄ほうとう」を一緒に味わいました。



生きがいつくりで
介護予防

第44期老壮大学
学生募集！

本年も老壮大学では、毎月一回、様々な分野で活躍されている方を講師に迎えた講座のほか、映画上映、カラオケ大会やクリスマス会などのイベントを開催いたします。
また、初心者でも安心して習える「社交ダンス教室」「パソコン教室」のほか、楽しい部活動もあります。
市内にお住まいの60歳以上の方ならどなたでも入学できますので、お気軽にお申し込みください。

■対象者

市内に住所を有する60歳以上の方（昭和28年3月31日以前に生まれた方）

■入学金

2,000円（年額）

■内容

□午前
・クラブ（書道・文芸・手芸・園芸・写真・華道・舞踊・囲碁・読書・詩吟）
・教室（社交ダンス・パソコン）
※希望者のみ・人数制限有り
□午後 講演（下表のとおり）

■申込

所定の申込書にご記入の上、3月30日（金）までに、福祉課高齢者福祉担当へ入学金を添えてお申し込みください。
※申込書は福祉課窓口・社会福祉協議会・市民交流センターにございます。

■平成24年度開講式

4月27日（金）13時～15時
市民交流センター3階
多目的ホール

■お問い合わせ・お申し込み

福祉課高齢者福祉担当
（内線181）

月日	内容・講師	会場
4月27日	開講式・特別講演 葦崎市長 横内 公明	市民交流センター3階 多目的ホール
5月18日	・ボケちゃいけない！進ませない！ ・独居高齢者を狙え！ シニアふる里劇団	
6月22日	日本で唯一【ミュージカル落語】助け合う心を育てよう！ ～他人を思いやる心が、みんなを幸せにするんだよ～ ミュージカル落語家：三遊亭 亜郎	
7月20日	簡単で楽しい健康講座～安全は健康管理から～ フリーアナウンサー・健康管理士：小久保 晴代	
8月24日	カラオケ大会・歌謡ショー 演歌歌手：雲井 滝乃	東京エレクトロン 葦崎文化ホール・小ホール
9月21日	映画鑑賞『小川の辺（おがわのほとり）』 出演：東山紀之・菊池凜子・尾野真千子ほか	
10月19日	老壮大学寄席 落語家：春風亭 柳之助	市民交流センター3階 多目的ホール
11月16日	要介護5、実母の介護体験から教えられたこと 講談師/声優：一龍齋 春水	
12月14日	クリスマス会・ビンゴ大会	
平成25年 1月18日	生の音楽で心に安らぎを！落語で心に豊かな笑いを！ 音楽（ギター・フルート）と落語の宅配便！ ギター・フルート奏者・落語家：立川 志隆	
2月1日	カラー&メイクで素敵な自分発見～元気をつくるメイクと色～ カラー&メイクアップスタイリスト：山田 優子	
3月1日	修了式・大学祭	

詩吟部を紹介します！

詩吟部の講師は、日本詩吟学院岳風会の師範の資格をもつ宮沢幸子さんです。
練習は老壮大開講の日を含め、月に3回行います。

内容は、腹式呼吸、お口の体操、発声練習、吟道精神の唱和、さらに詩吟の基本吟詠といわれる「朗詠」を全員で吟じ、その後、先生より直接指導を受けながら、個人ごとに順次、漢詩や和歌、俳句等を練習します。

3月の大学祭では、練習の成果を、老壮大観衆の晴れの舞台で独吟、合吟という組み合わせで発表するほか、10月の生涯学習フェスタにも、市文化協会の一員として出演し、葦崎市の文化向上・発展のために努力しております。

清水 夏男





月に一度の講座等は無理なく自由に参加でき、実力派の講師による講演はもちろん、楽しいクラブ・同好会活動も充実しています。
生涯を通じて生き生きと暮らしたいとお考えの方なら、年齢・性別を問わず誰でも入学できます。あなたも生涯学習を始めてみませんか？

月に一度の
いきいき生涯学習

**武田の里ライフカレッジ
受講生募集！**

■入学金

5,000円（年額）

※一講座2,000円の体験入学者もごいます。

■内容

□午前

・クラブ（書道・俳句・料理・手芸・陶芸・パソコン・ブリザーブドフラワー）

・同好会（伝統文化・切り絵）

※希望者のみ・人数制限有り

□午後 講演

詳しくは、平成24年度武田の里ライフカレッジ受講案内（各戸配布）をご覧ください。

■申込

所定の申込書にご記入の上、4月6日（金）までに、教育課生涯学習担当へ入学金を添えてお申し込みください。

※申込書は教育課窓口にご置きます。

■平成24年度開講式

4月19日（木）13時30分～
東京エレクトロン

葦崎文化ホール・大ホール

■お問い合わせ・お申し込み
教育課生涯学習担当
（内線2608）

武田の里ライフカレッジを
一般開放します

「歌とヴォーリテ」で関東を中心に各地のイベントに出演、自身の福祉体験を音楽活動に生かす「歌う介護士」の顔も持つ女性シンガーソングライター桂宏美さんによるコンサートです。
入場無料です。春からの入学をお考えの方をはじめ、ご近所お誘いの上、ぜひお出かけください。

■開催日 3月10日（土）

■場所

東京エレクトロン
葦崎文化ホール・大ホール

■内容

・平成23年度閉講式
13時10分～
・桂宏美コンサート
13時45分～
・クラブ・同好会の作品展示
12時～16時・展示室

アメリカ・フェアフィールド市
姉妹都市締結40周年記念
親善使節団募集

葦崎市と姉妹都市であるアメリカ合衆国フェアフィールド市は、昨年、姉妹都市締結40周年を迎えました。
昨年、東日本大震災の支援活動のため延期しました姉妹都市締結40周年親善使節団を、今回改めて市民の皆さまより募集します。

■訪問先

フェアフィールド市ほか

■訪問期間（予定）

5月9日（水）～15日（火）

滞在は、フェアフィールド市の家庭へホームステイとなります。

■募集人数 9名

■応募資格

① 葦崎市在住で健康に自信のある20歳以上の方
② 派遣後も、ホームステイ事業等で葦崎市の姉妹都市交流事業に協力できる方

■応募方法

所定の応募用紙にご記入の

上、お申し込みください。用紙は、企画財政課窓口にあるほか、市ホームページからもダウンロードできます。

(<http://www.city.nirasaki.lg.jp/art546>)

■募集期間

3月1日（木）～16日（金）

※応募多数の場合は、抽選といたします。

■参加費用

約32万円（うち約3分の1を市が補助）

■お問い合わせ・お申し込み

企画財政課企画推進担当
（内線355・357）

フェアフィールド市から
東日本大震災の義援金が
寄付されました

1月26日、フェアフィールド市から東日本大震災復興義援金として3,500ドル（日本円267,730円）が寄付されました。
この義援金は、日本赤十字社を通して被災地の復興に役立てられます。

国民健康保険は、地域住民の医療の確保と健康保持増進、福祉の向上に重要な役割を果たしています。

医療費は、国保会計の歳出の6割以上を占めています。医療費が増大することは、国税の引き上げに直接つながっていきます。

ジェネリック医薬品の活用や、健康診断の受診による早期発見早期治療により医療費の削減に努めましょう。

国民健康保険は、**自助** 万-のときの 大切な制度です

公助
共助

新しい保険証を
郵送します

現在使用している保険証は、3月31日で有効期限切れとなります。

4月1日から使用できる保険証を3月31日までに郵送します。期限切れとなる保険証は、3月31日を過ぎてから各自で処分してください。

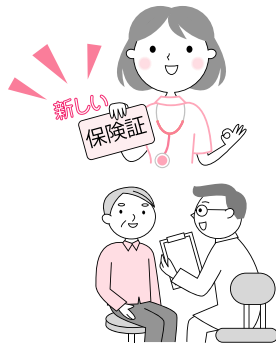

※次の条件に該当する方はご注意ください。

① 4月2日以降に75歳に到達する方

保険証の有効期限は75歳の誕生日の前日です。誕生日までに、その後使用できる後期高齢者医療制度の保険証が別途郵送されます。

② 現在退職者医療制度（保険証の右上に㊟と表示）の対象者で4月1日以降65歳に到達する方

保険証に誕生日の末日（誕生日が月の初日の場合は前月の末日）までが退職者医療制度の対象である旨、記載されています。

また、退職扶養の方で退職者本人の方が先に65歳に到達する場合、退職者本人と同日までが退職者医療制度の対象である旨、記載されています。

※いずれの場合であっても誕生日の末日以降も同じ保険証をそのまま利用できません。

転出、社保加入の場合は必ず届出をしてください

他の市町村に転出したり、会社の健康保険に加入したりした場合は、忘れずに国保の保険証を返還し、国保をやめる手続きを14日以内に行ってください。

そのままにしておくと、国税が課税されてしまいます。

学生への保険証の
交付について

在学中で、住所が就学地にある場合、4月1日以降の在学証明書を持参して申請してください。

なお、この保険証を交付されていた方が卒業したり、辞めたりしたときは、ただちに保険証を返還してください。

「国民健康保険高齢受給者証」をお持ちの方へ

国民健康保険被保険者で、4月1日より窓口負担割合が2割となる高齢受給者証をお使いいただいている70～74歳の方は、制度の見直しにより、引き続き来年度も1割負担となります。

つきましては、新しい受給者証を3月下旬までに郵送いたしますので、4月よりこちらをお使いください。

限度額適用・標準負担額減額認定証について

医療機関に入院や高額な外

来診療を受けたとき、医療機関窓口で「認定証」を提示することで、保険適用される医療費については、所得に応じた自己負担限度額までを、また、市民税非課税世帯の方は食事代についても減額された額での支払いで済む制度です。

平成24年4月より外来診療も「認定証」を提示すれば、所得に応じた自己負担限度額での支払いで済むようになります。適用は申請月の初日となります。適用を希望する方は、お問い合わせください。

また、すでに「認定証」をお持ちの方は、お持ちの「認定証」をそのまま外来診療にも使用できますので、再度申請していただく必要はありません。

なお、自己負担限度額は、世帯の所得、年齢により異なりますので、お問い合わせください。

**子ども医療費
助成受給者証について**

新しい受給者証の有効期限は、お子さまが15歳になった後

の最初の3月31日までです。

現在使用している受給者証は、3月31日で有効期限切れとなります。

4月1日から使用できる受給者証を3月中に郵送しますのでご確認ください。期限切れとなる受給者証は、3月31日を過ぎてから、各自で処分してください。

また、加入されている保険について変更等があった場合は、必ず国保医療担当まで届け出をお願いします。

子ども・ひとり親・重度心身障害者医療費の請求について

各医療費助成の受給者の方で、何らかの理由により窓口無料にならなかった場合は、請求により医療費の一部負担金をお返しいたすことができます。請求の際には領収書の添付が必須です。忘れずに添付してくださいようお願いいたします。

■お問い合わせ

市民課国保医療担当
(内線127-129)

「戸籍証明書」の利用登録受付中

3月1日から「戸籍の証明書」のコンビニ交付が始まります



■申請方法
市民課窓口へお越しください。申請から交付までの所要時間は10分程度です。(申請は、原則本人に限ります。)

■申請に必要なもの
身分証明書(運転免許証等) 官公署が発行した顔写真入りの証明書

※提示できない場合には、仮登録となり、こちらから発送した照会書を持参の上、交付されます。

■休日交付

平日お忙しい方など、ぜひお越しください。

3月30日(金)まで、住民カードの無料交付を実施しています。通常500円かかる手数料が、今なら無料です。期間終了の際は、混雑が予想されますので、お早めの取得をおすすめいたします。

3月25日(日) 9時~16時
市役所1階ロビー

■お問い合わせ

市民課市民担当
(内線125)



証明書の種類	利用対象者	取得できる証明書の内容	手数料	取得場所・時間		利用登録 (住基カードを持参の上、市役所市民課へお越しください)
				セブンイレブン (12月29日~1月3日を除く)	市役所 1階自動交付機 (土日祝・12月29日~1月3日を除く)	
住民票	■本市に住民登録のある方	・本人のみ ・世帯全員 ・世帯員の一部	200円 (窓口より100円安)	6時30分~23時	8時30分~17時15分	平成23年1月17日より前に住基カードを取得した方は必要です。
印鑑証明	■本市に住民登録があり、印鑑登録をされている方	・本人のみ				
戸籍の証明書	■本市に住民登録があり、なおかつ本籍地が本市の方	・戸籍全部事項証明書(謄本) ・個人事項証明書(抄本) ※改製原戸籍・除籍は交付できません。	350円 (窓口より100円安)	8時30分~20時	×	すべての方が必要です。 ※すでに、住民票・印鑑証明のコンビニ交付を利用されている方も、別に「戸籍の証明書」用の暗証番号の登録が必要です。

速報

新年度予算(案)に、住宅リフォームに対する助成金を計上



市では、住環境の向上・地域経済の活性化を図るため、住宅リフォームの実施に対する費用の一部を助成する準備を進めています。

対象となる住宅・費用・業者・申請日等で該当にならない場合があります。工事着手前に、必ずご相談ください。※詳しくは、4月号でお知らせいたします。

■お問い合わせ

建設課建築営繕担当
(内線243)

軽自動車・原動機付自転車等の 廃車届・名義変更は、4月1日までに!

軽自動車税は、毎年4月1日時点の所有者に課税されます。

軽自動車等を買ったり、譲ったり、廃車にしたときは必ず所定の手続きをしてください。また、転出や転入をしたときも早めに手続きを行ってください。

軽自動車税は、4月1日までに廃車の手続きをすると、新年度分(平成24年度分)の税金はかかりません。また、他人に譲ったときの名義変更手続きも4月1日までにすると、新年度分の税金は前の所有者にはかかりません。

4月2日以降に廃車や名義変更の手続きをしても、軽自動車税は月割り制度がありませんので、その年度の税金をお返しできませんのでご注意ください。

■手続き場所

車両の種類ごとに、次のとおり手続き場所が異なりますのでご注意ください。

今月の夜間休日納税相談・収納窓口

◆夜間納税相談・収納窓口

3月16日(金)・26日(月)
18時～20時30分

◆休日納税相談・収納窓口

3月24日(土) 10時～16時

※来庁の際は、市役所西側出入り口をご利用ください。

■お問い合わせ 収納課(内線161・163～166)

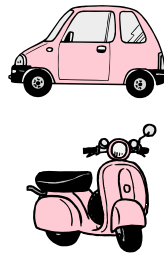

- ・軽自動車、軽二輪車
山梨県軽自動車協会
☎055-2662-7548
- ・小型一輪
山梨運輸支局
☎050-540-2039
- ・原動機付自転車・ミニカー・小型特殊自動車
市役所税務課市民税担当
(内線153～155)

忙しいパパ・ママ 必見!

ファミリー・サポート事業って知ってますか??



市では、「子育てを援助してほしい人」と「子育てを援助したい人」が、お互いに子育てを支えあつ「韮崎市ファミリー・サポート事業」を実施しております。

急な用事で育児ができない場合などに、保育サポートの資格を持つ市内在住のファミリー・サポートターが、有料で育児を代行します。

■対象となる人

市内在住の生後3カ月から小学校6年生までのお子さん育てる保護者

■主なサービス内容

・親の用事・リフレッシュ
・保育園や小学校の終業時間後の一時預かり

※宿泊を伴う預かりはできません。

※原則として、保育サポートの自宅で預かります。

■利用料金

*平日の7時～19時

(1時間700円)

*平日の前記以外の時間

(1時間800円)

*土日祝・年末年始

(1時間800円)

※その他おむつ代・ガソリン代等の実費がかかります。

■申込

所定の申込書にご記入の上、子育て支援センターへお申し込みください。

申込書は、子育て支援センター窓口及び福祉課窓口にございます。

※活動中の事故に備え、市が補償保険に加入します。

■助成制度

利用料の半額助成を行っております。詳しくはお問い合わせください。

■お問い合わせ

子育て支援センター

☎23-7676

まかせて会員さん 活動中!



幼いお子さんやそのお母さんと出会うことで、自分の子育ての頃を思い出し、ほんわかした気分になったり、お迎えに来たお母さんとお子さんがいい笑顔で帰られたときの安堵感は、私の心を豊かにしてくれます。

自宅での預かりなので、預ける側、預かる側の都合があわないとお互い無理が生じてしましますが、このような時は、他のファミリー・サポートと連携をとりながら、保護者の方にもお子さんにも無理のない環境で対応策を考えます。

ファミリー・サポート事業は、一人ひとりのお子さんを大切に考え、保育サポートを紹介してくれる安心して頼れる場です。子育てで困った時は、ぜひ、ファミリー・サポート事業を利用してみてください。

ファミリー・サポート
(まかせて会員)

村上美恵子

3月

広報にらさき 情報カレンダー



抜き取ってご利用ください

■ 蕪崎市役所
業務時間：8時30分～17時15分（月～金）
〒407-8501 蕪崎市水神1丁目3番1号
☎22-1111 FAX 22-8479

月	火	水	木	金	土	日																				
<p>イベント・行事</p> <p>〔毎週月曜日〕 ☑ ことぶきルーム (蕪崎) 小学生対象</p> <p>※祝日は実施しません</p>	<p>相談等 ※祝日は実施しません</p> <p>〔毎週月・火・水曜日〕 ■ 学校教育相談 (第3月曜除く) 9時30分～16時 市民交流センター相談室2 問: ☎23-5653</p> <p>〔毎週月・木曜日〕 ■ 母子健康手帳交付・妊婦・一般健康相談 9時30分～16時 保健福祉センター</p> <p>〔第1・2・3月曜日〕 ■ 行政相談 13時～15時 市役所 102会議室 問: 企画財政課(内線356)</p> <p>〔毎週火曜日〕 ■ 消費生活相談 9時～16時 市役所 102会議室 問: 商工観光課(内線215)</p> <p>〔随時・要予約〕 ■ 家庭児童相談 予約: 福祉課(内線179)</p> <p>■ 市民栄養相談 予約: 保健福祉センター ☎23-4310</p>	<p>蕪崎市立病院 〒407-0024 蕪崎市本町3丁目5番3号 ☎22-1221</p> <table border="1"> <thead> <tr> <th>診療科目</th> <th>診察日</th> <th>受付時間</th> <th>休診日</th> </tr> </thead> <tbody> <tr> <td>内科</td> <td rowspan="7">月曜～金曜</td> <td rowspan="7">午前8時30分～ 午前11時30分</td> <td rowspan="7">土曜・日曜・祝日・年末年始(12/29～1/3) ※急患はこの限りではありません。 ※当院は院外処方を行っています。 ※医師の日程変更による休診・代診については、お問い合わせください。</td> </tr> <tr> <td>小児科</td> </tr> <tr> <td>外科</td> </tr> <tr> <td>整形外科</td> </tr> <tr> <td>眼科</td> </tr> <tr> <td>脳神経外科</td> </tr> <tr> <td>放射線科</td> </tr> <tr> <td>リハビリテーション科</td> <td>木曜午前</td> <td></td> </tr> <tr> <td>泌尿器科</td> <td></td> <td></td> </tr> </tbody> </table>	診療科目	診察日	受付時間	休診日	内科	月曜～金曜	午前8時30分～ 午前11時30分	土曜・日曜・祝日・年末年始(12/29～1/3) ※急患はこの限りではありません。 ※当院は院外処方を行っています。 ※医師の日程変更による休診・代診については、お問い合わせください。	小児科	外科	整形外科	眼科	脳神経外科	放射線科	リハビリテーション科	木曜午前		泌尿器科			<p>◆ 蕪崎大村美術館 「岡田節子・桜井悦展」 3月11日(日)まで 開催中(詳細はP12)</p>	<p>● 確定申告受付 3月15日(木)まで (詳細は2月号P6～P8)</p> <p>● 第12回武田の里ウォーク申込受付 3月16日(金)まで (詳細は2月号P9)</p> <p>● 税の無料相談会 1 10時～16時 市役所4階大会議室 (詳細は2月号P8)</p> <p>☑ 育休中ママの会 13時30分～ 【要予約】 定員: 10組 持ち物: マイカップ</p> <p>休館: 園(午前)</p>	<p>☑ ケロケロ隊 2 10時30分～ ☑ なかよし広場(北東) 11時～</p> <p>● 老壮大学修了式・大学祭 10時30分～ 市民交流センター3階 多目的ホール</p> <p>☑ にらちびシアター 13時30分～ 3月のうた・手遊び・おはなしを楽しみましょう</p>	<p>● 蕪崎市民俗資料館 3 ミニ企画展 「民俗資料館でひな祭り」 4月22日(日)まで開催 (詳細はP14)</p> <p>☑ 「うまれる」上映会 【要申込※締切りました】 東京エレクトロン蕪崎文化ホール 第1部: 10時～12時 第2部: 14時～16時</p> <p>休館: 園 ☑</p> <p>● 陸上ウォーキング教室 4 9時30分～ (受付9時～) 【要申込】 保健福祉センター集合 (詳細は2月号P16)</p> <p>休館: 園 保 ☑</p>
診療科目	診察日	受付時間	休診日																							
内科	月曜～金曜	午前8時30分～ 午前11時30分	土曜・日曜・祝日・年末年始(12/29～1/3) ※急患はこの限りではありません。 ※当院は院外処方を行っています。 ※医師の日程変更による休診・代診については、お問い合わせください。																							
小児科																										
外科																										
整形外科																										
眼科																										
脳神経外科																										
放射線科																										
リハビリテーション科	木曜午前																									
泌尿器科																										
<p>3月6日 5 ☑ なかよし広場(甘利) 10時30分～ おはなし会 講師: 市立図書館</p> <p>☑ すくすく教室 対象: H23.8月生まれ(7カ月) 受付: 13時～13時30分 離乳食指導や離乳食の試食を行います</p> <p>休館: 園 ☑ 文 ☑ 民 ☑ 体</p>	<p>☑ 蕪崎英和幼稚園に遊びに行こう(蕪崎) 6 10時～ 蕪崎英和幼稚園現地集合 対象: 乳幼児とその保護者 持ち物: 上履き</p> <p>☑ お誕生記念手形作り(3月生まれ)(北東) 10時30分～ 材料費自己負担(330円)</p>	<p>● 健康アップ教室 7 9時30分～</p> <p>☑ なかよしトーク(蕪崎) 10時30分～</p> <p>● 子育てサロン銀河鉄道うごくクラフト絵本作り 10時30分～ 【要予約】 子育て支援センター(詳細はP14)</p> <p>☑ のびのび教室 対象: H22.2月生まれ(2歳児) 受付: 13時～13時30分 親子あそびや歯科相談を行います</p> <p>休館: 美</p>	<p>☑ なかよし広場(北西) 8 11時～</p> <p>☑ 2歳児いうときかないっ子ママの会 13時30分～ 【要予約】 定員: 10組 持ち物: マイカップ</p> <p>3月7日 ☑ 9～12カ月児ママの会 13時30分～ 【要予約】 定員: 10組 持ち物: マイカップ</p> <p>休館: 園(午前)</p>	<p>☑ なかよしトーク(北東) 9 10時30分～ 栄養士が参加します</p> <p>☑ にらちびメールキャンペーン(体位測定) 13時30分～ メール会員さんには、体位測定の他に手型サービス</p> <p>休館: 保</p>	<p>☑ パバ・ママ教室 10 9時～ Eコース3回目 沐浴指導や新生児の育児について行います</p> <p>☑ おはなし会 10時30分～ 対象: 幼児～小学校低学年 (詳細はP12)</p> <p>休館: 保</p> <p>3月10日 11 ● 武田の里ライフカレッジ(一般開放) 13時10分～ 東京エレクトロン蕪崎文化ホール シンガーソングライター 桂宏美氏によるコンサート (詳細はP7)</p> <p>休館: 園 保 ☑</p>																					

<p>12 ●ねんきん相談 9時～16時 市役所102会議室 (詳細はP18) ☑なかよしトーク(甘利) 10時30分～ 栄養士が参加します ☑3歳児健診 H21.2月生まれ 受付:13時～13時30分 小児科医及び歯科医の診察を行います 休館: 図 文 支 民 幼 体 美</p>	<p>13 ☑なかよし広場(葦崎) 11時～ ☑1歳6カ月健診 H22.8月生まれ 受付:13時～13時30分 小児科医師・歯科医師の診察を行います ☑6～8カ月児ママの会 13時30分～【要予約】 定員:10組 持ち物:マイカップ 休館: 美</p>	<p>14 ☑県外出身ママの会 10時30分～ 【要予約】 定員:10組 持ち物:マイカップ 休館: 民(午前) 美</p>	<p>15 ☑なかよしトーク(北西) 10時30分～ 保健師が参加します ☑ケロケロ隊 10時30分～ ☑にらちびまつり 13時30分スタート 月に一度のセンターのお楽しみ会です ★夜間納税相談・収納窓口 18時～20時30分 市役所1階収納課 休館: 図</p>	<p>16 ●葦崎大村美術館 「描かれた花展」 6月3日(日)まで開催 (詳細はP12)  ☑「きょうを守る」上映会 14時～ 市民交流センター3階多目的ホール (詳細はP14) 休館: 図 保 老</p>	<p>17 ●住民基本台帳カード 休日交付(無料交付) 9時～16時 市役所1階ロビー (詳細はP9)  休館: 図 保 老</p>	
<p>19</p>	<p>20 ●健康アップ教室 9時30分～ ☑4カ月児健診 H23.11月生まれ 受付:13時～13時30分 小児科医の診察を行います ☑0～5カ月児ママの会 13時30分～【要予約】 定員:10組 持ち物:マイカップ 休館: 図 文 支 民 幼 体 交</p>	<p>21 ☑誕生会(3月生まれ) 13時30分～ 【要予約】 定員:10組 材料費自己負担(100円) ☑だっこの会 11時～ 対象:乳幼児 (詳細はP12) 休館: 民(午前)</p>	<p>22 ☑ここに子育て相談室 9時～【要予約】 お子さんの気になる成長発達・食事などについて保健師や管理栄養士が相談に応じます 休館: 図</p>	<p>23 ★休日納税相談・ 収納窓口 10時～16時 市役所1階収納課 休館: 保</p>	<p>24</p>	
<p>★夜間納税相談・ 収納窓口 18時～20時30分 市役所1階収納課 休館: 図 文 支 民 幼 体</p>	<p>26 ☑よちよち教室 対象:H23.4月生まれ(11カ月) 受付:13時～13時30分 ブックスタート事業やお子さんの事故防止について行います 休館: 美</p>	<p>27</p>	<p>28</p>	<p>29 ●わに塚のサクラ ライトアップ 期間:4月8日(日)まで 毎日18時30分～20時30分 点灯式:30日(金)18時15分～ (詳細はP2)  休館: 図</p>	<p>30</p>	<p>31</p>

凡例

☑: 葦崎市民交流センター
開館時間: 9時～22時
☎22-1121(代表) ☎22-1122
・地域情報発信センター(9時～19時)
・ふるさと偉人資料館 ☎21-3636/葦崎大村美術館
サテライトスペース(9時～17時)
(休館: 月曜日・休日の翌日)
☑: 葦崎市立図書館
開館時間: 10時～19時(土日祝は9時～17時)
☎22-4946 ☎22-4950
☑: 葦崎市子育て支援センター
開館時間: 9時～17時
☎23-7676 ☎23-7678

☑: 児童センター 開館時間: 9時～19時
葦崎児童センター ☎22-7687
北東児童センター ☎23-5550
北西児童センター ☎22-1775
甘利児童センター ☎23-1535
☑: 葦崎大村美術館
開館時間: 10時～17時
☎23-7775
☑: 東京エレクトロン葦崎文化ホール
開館時間: 8時30分～17時15分
☎20-1155 ☎22-1919
☑: 葦崎市老人福祉センター
開館時間: 9時30分～16時30分

☑: 22-6944 ☎22-6980
☑: 葦崎市健康ふれあいセンター
ゆ～ぶるにらさき
開館時間: 10時～21時
☎20-2222
☑: 葦崎市民俗資料館
開館時間: 9時～16時30分
☎22-1696
☑: 葦崎市営体育館
開館時間: 9時～22時
(日曜日及び月曜日が祝日の場合
9時～17時)
☎22-0498

☑: 乳幼児の健診
場所 保健福祉センター
持物 母子健康手帳、バスタオル、
保険証、印鑑
☑: 子育て教室
場所 保健福祉センター
持物 母子健康手帳、筆記用具など
☑: 育児健康相談等
場所 保健福祉センター
持物 母子健康手帳

☑: 健康づくり教室
場所 保健福祉センター
持物 各種健康手帳、筆記用具、
各教室にあった服装
(体操のできる服装等)
☑: 葦崎市保健福祉センター
開館時間:
8時30分～17時15分
☎23-4310 ☎23-4316



学校給食をお家で食べよう！



よく噛んで食べよう！ かみかみサラダ

材料（4人分）

- キャベツ 120g
- ほうれん草 30g
- にんじん 20g
- きゅうり 1/2本
- 切り干し大根 8g
- さきいか 8g
- *ドレッシング
- マヨネーズ 大さじ2
- 酢 小さじ1/2
- 塩 少々
- こしょう 少々
- しょうゆ 小さじ1/2

作り方

- ①キャベツ・にんじんは千切りにする。きゅうりは輪切り、切り干し大根はもどしてザク切りにし、すべて歯ごたえを残してゆで、冷ます。ほうれん草はゆでて、2cm位に切る。さきいかはキッチンばさみ等で2cm位に切る。
- ②①をドレッシングと和える。

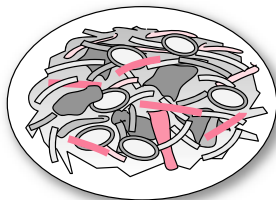

一口メモ

さきいかから良いだしが出て、一風変わった味が楽しめます。さっぱり味がお好みの方は、ドレッシングの酢の分量を増やしてみましよう。



糖尿病の薬で良いものが出ていたと聞きましたか？ どんなものですか？

インクレチン関連薬、DPP-4阻害薬等といわれている薬です。
発売から2年位経っているので、糖尿病で通院していれば処方を受けている方も多くなってきていると思います。

今までの経口血糖降下薬は、飲んだ薬の効果がある間は、インスリンがずっと出続けるため、低血糖を起こしたり、膵臓が速く疲れてしまう等の問題がありました。

新しい薬は、血糖が上昇してきた時にインスリンを分泌させる作用があるので、空腹時には血糖が下がりにくく、膵臓も無駄に働かずに済む、とされています。内服以外に注射薬もあります。他剤と組み合わせて使うと、患者さんにもよりますが、多くの方は血糖コントロールが良くなるようです。

処方に関しては主治医に相談してください。しかし、糖尿病治療の根本は、食事、運動療法であることに違いはなく、このことを忘れてはいけません。



アドバイザー 韮崎市立病院
内科 医師 保阪大也

消費生活 相談



市民のみかた
消費生活相談窓口
おかしな！？と思ったら
今すぐ電話を
☎22-1111（内線215）

商工観光課に消費生活相談窓口が設置されています。資格を持った専門員の相談日時は、毎週火曜日9時～16時です。火曜日以外は、商工観光課窓口での相談も受け付けています。お気軽にご相談ください。

最近の相談には、こんなものがあります。

二次被害

過去の契約の個人情報を使って、新たな契約をさせようとする手口です。いかにも以前の契約がまだ続いていて解約するにはお金がかかるとか、株の場合は損を取り戻してあげるという言い方をします。

以前、資格講座や資格取得教材、株、会員サービスの契約をしたことがある人は、特に注意しましょう。

ワンクリック請求

パソコンや携帯電話でサイトを閲覧していたら、無料サイトがあり、ついクリックしたら、登録/請求画面になった。

対処法は、無視することです。パソコンの場合はその画面を再起動してもまた出てくることがあります。画面が消えない場合は、**韮崎市消費生活相談窓口☎22-1111（内線215）**にご相談ください。

もしくは、「情報処理推進機構 システムの復元」と入力して検索すると、画面上で操作方法がわかります。



有料で画面の削除を教えますというサイトにはアクセスしないでください。

■お問い合わせ

商工観光課商工労政担当（内線215）

韮崎市職員（看護師）を募集します。



採用職種	試験区分	採用者数	採用日	申込受付	試験日	資格要件等
看護師	中級	若干名	5月1日	3月2日(金)～16日(金)	4月6日(金)	看護師免許を有する人

※詳細は、市役所ホームページに掲載及び政策秘書課、市立病院事務局で配布しています『韮崎市職員（看護師）中途採用試験案内』をご覧ください。

■お問い合わせ

政策秘書課政策人事担当（内線325）

3月のごみ収集日程 …今月は家電リサイクルの収集を行います…

対象地区	可燃	不燃	可燃粗大	不燃粗大	資源リサイクル
	原則週2回	原則月2回	年6回 (2月に1回)	年6回 (2月に1回)	月1回
葦崎 (祖母石・岩根を除く)	1日・5日 8日・12日 15日・19日	7日・21日	—	28日	6日
穂坂・藤井・中田・ 岩根	22日・26日 29日		14日	—	13日
穴山・円野・清哲・ 神山・祖母石	2日・6日 9日・13日 16日・23日	14日・28日	—	21日	20日
旭・大草・龍岡	27日・30日		7日	—	27日

家電リサイクルの収集を行います

今回の収集は10月です。この機会に忘れずにお出してください。

- 収集日時
3月10日(土) 9時～11時30分
- 場所
市役所庁舎裏駐車場
- 対象
エアコン・テレビ(ブラウン式・液晶・プラズマ式)・冷蔵庫・冷凍庫・洗濯機・衣類乾燥機
家電リサイクル法で決められているリサイクル料金が必要となります。運搬料は、大きさにより料金が異なります。
(1,000円～3,500円が目安となります。)
- お問い合わせ
市民課環境政策担当(内線131・132)

●自己搬入の日(毎月第4土曜日)

3月24日(土) 9時～11時
エコパークたつおか(☎22-3437)へ直接搬入

- ★運転免許証等により、葦崎市民であることを確認します。
- ★お店や事業所から出たものは搬入できません。
- ★可燃、不燃、可燃粗大、不燃粗大に分別して搬入してください。
- ★普通乗用車、軽自動車以外での搬入はできません。

●拠点資源リサイクル品の収集

・市役所裏駐車場(毎週土曜日) 13時～16時

3月3日・10日・17日・24日

・やまとフジモビル店南側駐車場

・竜岡公民館グラウンド

(第2・4土曜日) 13時～16時

3月10日・24日

※その他、月1回、各地区で定められた日時・場所で収集しています。

文化ホールインフォメーション

◇東京エレクトロン葦崎文化ホール 落語ワークショップ発表会

3月11日(日) 14時開演・小ホール
当ホールで開催している落語ワークショップの参加者による発表会を開催します。一年の練習の成果をぜひご覧ください!プロの落語家も出演します。ご家族でお楽しみください。
【全席自由】500円

◇週末よしもと 葦崎 お笑い祭り

3月20日(火・祝) 11時30分開演
大ホール
【予定出演者】
ガレッジセール、FUJIWARA、ハイキングウオーキング、はんにゃ、椿鬼奴、楽しんご、チーモンチョーチュウ
※都合により変更になる場合がございます。
【全席指定】
前売りA席3,500円・B席2,500円
※当日各500円増し

◇平成24年度ブリーズ友の会会員募集

お得な会員になりませんか?
当ホール主催の催物(一部対象外)チケットの先行予約や割引価格での購入。また、月に1度の公演案内情報の送付、ポイントカードなど様々な特典をご用意しております。
○会員期間 4月1日～来年3月末まで
○年会費 <お1人あたり>
・個人会員 2,000円
・家族会員(2～4名) 1,000円
※団体会員区分もありますので、入会方法等、詳しくはお問い合わせください。

■お問い合わせ

東京エレクトロン葦崎文化ホール
☎20-1155
FAX 22-1919

2がし号 老人福祉センターバス(3月巡回日程)

祖母石、一ツ谷、水神1～2、若宮、旭、日の出、西町、富士見ヶ丘、中島、高河原	15日(木)
富士見、岩下、上の山	16日(金)
穂坂町、権現沢、上の原、上今井、原、長久保	1日(木)・19日(月)
穂坂町、日の城、三之蔵、三ツ沢上下、飯米場	5日(月)・22日(木)
穂坂町、柳平、宮久保、鳥の小池	6日(火)・23日(金)
藤井町全区	7日(水)・26日(月)
中田町全区・穴山全区	8日(木)・27日(火)
円野町全区	9日(金)・28日(水)
清哲町全区・神山町全区	12日(月)・29日(木)
旭町全区	13日(火)・30日(金)
大草町全区・竜岡町全区	14日(水)
●老壮大学	2日(金)
●静心寮	21日(水)

巡回日程に変更がある場合は、区長を通じて連絡します。

■お問い合わせ 老人福祉センター
(☎22-6944/☎22-6980)

休日・夜間の救急医療連絡先

●峡北消防本部テレホンガイド

☎0551-22-8181
平日 午後5時15分～翌朝8時30分
土日祝 24時間対応

●山梨県小児救急電話相談

☎#8000(短縮ダイヤル)
毎日午後7時～午後11時

●山梨県小児初期救急医療センター

甲府市幸町14-6
☎055-226-3399
平日 午後7時～翌朝午前7時
土 午後3時～翌朝午前7時
日祝 12/29～1/3
午前9時～翌朝午前7時

※対応は、中学生までです。
外科的疾患の対応はできません。

国民文化祭は、国民が日頃行っている文化芸術活動を全国的な規模で発表・交流する場を提供することにより、地

国民文化祭
 やまなし2013 テーマ
 「文化の風とあそびがくみつめる・くみゆる・こなげらる」

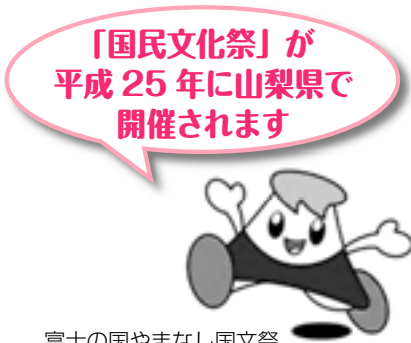

富士の国やまなし国文祭
 マスコットキャラクター「カルチャくん」



方文化の発展を目指す国内最
 大級の文化イベントです。

昭和61年に東京都で開催さ
 れた第1回大会から、各都道
 府県を持ち回りで開催して
 おり、平成25年は、山梨県で
 開催されます。

県内外の方に山梨の文化資
 源や四季折々の豊かな自然に
 直接触れ、体験していただく
 ため、会期を平成25年1月12
 日(土)から11月10日(日)
 までの303日間に設定し年
 間を通じて開催いたします。

本市でも、市の特色を生か
 し、様々な事業を開催いたし
 ます。市民の皆さまには、観
 客としてはもちろん、出演や
 出展、さらにはボランティア
 スタッフなど、あらゆる面か
 ら事業に積極的にご参加い
 ただき、市民一丸となって国
 民文化祭を盛り上げていきま
 しょう。

■ 斐崎市の開催事業

□ 継続事業 (これまでの国文
 祭で実施され今後も継続実
 施される事業)

- ・ 文芸祭「漢詩」
- ・ 邦楽の祭典
- ・ 日本舞踊の祭典

□ 独自事業 (斐崎市が創意を

生かして企画運営する事業

- ・ サッカーフェスティバル
- ・ 「スポーツ文化シンポジウム」
- ・ 小林一三・保阪嘉内の世界展

■ お問い合わせ

第28回国民文化祭
 斐崎市実行委員会事務局
 (教育委員会・教育課内)
 (内線261)

■ 市立児童センター

■ 開館時間の変更について

児童センターで行っており
 ました子育て事業を、市民交
 流センター内の子育て支援セ
 ンターに集約したことに伴い、
 各児童センターの開館時間を
 次のとおり変更いたします。

■ 開館時間

- ・ 月～金 (13時～19時)
- ・ 土曜日 (斐崎児童センターのみ開館・7時30分～19時)
- ・ 小学校の長期休暇中及び学校休業日 (7時30分～19時)

■ お問い合わせ

福祉課子育て支援担当
 (内線173・174)

ケリーのワンポイント英会話



寒い冬ももう少しで終わりですね。

桜の花が待ち遠しい季節になってきました！早く桜の花がみたくない！

アメリカの3月っていまいち盛り上がり欠ける月なんですけど、唯一3月17日の「**St. Patrick's Day**」だけはみんなでお祝いします。みなさん聞いたことありますか？

もともとは、4世紀にアイルランドでキリスト教を広めたパトリック宣教師にちなんで、アイルランドで9世紀に始まった祝日なんです。それが1800年代になってアイルランド移民からアメリカに持ち込まれたんです。

今ではアメリカ人の誰もが知ってる祭日ですけど、あんまり宗教的な意味合いの濃いお祭りではないんです。とにかく緑色の服を着て祝う日で、緑色のお酒を飲んではいしゃぐ日です。最近ではいろんな国で開かれてるお祭りなんですよ。もちろん日本でも！

今年はみなさんも、3月17日には緑色の服を着て祝ってみてはいかがですか？



「藤崎大村美術館 イバノキメモリアル展」

■開催期間
3月11日(日)まで

■開催期間
3月18日(日)～
6月3日(日)

■開催期間
3月18日(日)～
6月3日(日)



桜や椿などをはじめ、様々な花の姿を描いた作品をご覧ください。



小林勇
冬青
〈くちなし〉

その他1階の常設展では、上村松園、片岡球子等、2階第2展示室では、鈴木信太郎の作品を紹介します。第3展示室では、島岡達二、原田拾六、バーナード・リーチ等の作品を展示しています。

■開館時間
10時～17時

■休館日
(入館は16時30分まで)

■水曜日(祝日の場合は翌日)

・3月12日(月)～17日(土)
■入館料
大人 500円
小中高 200円

※障害者手帳を提示の方は、本人及び介添人1名が無料となります。団体(20名以上)割引あり

※市内在住・在学の小中学生は無料

※常設展・企画展を何回でも観覧できるお得な年間パスポート会員も受付中です。

また、市民交流センター1階の「藤崎大村美術館サテライトスペース」では、美術館の所蔵する作品がご覧いただけます。

「桑原巨守と教え子たち展」

清々しい少女の像で、高い支持を得ている桑原巨守と教え子たちのブロンズ像などをご覧ください。

■開催期間
3月18日(日)から

■開館時間
9時～17時

■休館日
月曜日・休日の翌日

■お問い合わせ
藤崎大村美術館

☎23-7775

「藤崎大村美術館 イバノキメモリアル展」

おはなし会

■日時
3月10日(土)

10時30分～11時

■対象
幼児～小学校低学年

■日時
3月22日(木)

11時～11時30分

■対象
乳幼児

■場所
いすれも、市民交流センター2階 市立図書館内

「おはなしコーナー」

※事前申込不要、参加費無料

新書図書紹介

【一般書】

・これは誰の危機か、未来は誰のものか

【スーザン・ジョージ】

・電力供給が一番わかる

【今泉大輔】

・クリムトの世界【クリムト】

・ハーバード流ボス養成講座

【リンダ・A・ヒル】

・数字を知らずに経済を語るな！【高橋洋一】

・災害ストレスの対処法

【山口昌樹】

・あかりと証明のサイエンス

【全田淳】

・親鸞(上・下)【五木寛之】

・わたしの愛した男について

【田口ランディ】

【児童書】

・算数たんけん 少数の掛け

算の秘密【まついのりこ】

・かんたん楽しい手作り本

いろいろな形の本を作ってみよう【水野真帆】

・子どもにおくる地球のやさしさ【こねこね】

【人間キキラの会】

・太陽エネルギーの大研究

【小澤祥司】

・力の事典―動きのひみつをさぐる―【大井喜久夫】

・ちっこばああ泣いた夜

【福明子】

・みんなでいただきます

【藤本将】

・こぐまとめがね

【たかすかずみ】

・おにのにおにぎりや

【ちばみなこ】

■お問い合わせ
市立図書館

☎22-4946

「藤崎市の震度計測について」 お知らせします

本市の震度計は、市役所庁舎南西通用口付近に設置されており、甲府地方気象台の協力を得て、山梨県が設置したものです。

震度は、計測震度計で自動的に観測し、小数点第1位まで算出しています。

地震情報などで発表される震度階級は、「震度0」から「震度7」までの間に10階級あり、観測点における揺れの強さの程度を計測震度から換算し、0.5未満は切り捨て、0.5以上は切り上げて求められます。

本市震度計の設置場所や設置方法については、気象庁が定めた震度計設置環境基準に適合しており、適切な観測環境とされています。

■お問い合わせ

*総務課防災交通担当

(内線3309・3309)

*甲府地方気象台防災業務課

☎055-222-9101

にらさきのママ 集合!

子育てサークルを 紹介します

ピーターラビット



子育てって大変!!と
感じているママ、
子育て初めてのな
ママ大募集☆

会員数：7組(親7名・子8名)
対象：就園までの親子(在住の地区は問いません)
活動日：毎週木曜日
活動場所：竜岡公民館・甘利児童センター・
子育て支援センター・市内公園など
活動内容：読み聞かせ・お誕生会・
季節の行事を取り入れた遊び
会費：1家族200円/月

節分には手作りのお面をかぶって豆まき、バレンタインには楽しくスイーツ作りにも挑戦しました。

誕生会や季節の行事のほか、写真を持ち寄りスクラップブックングをしたり、活動は様々です。月に一度、ボランティアの方による絵本の読み聞かせも行われます。

時には愚痴をこぼすのもよし、みんなに会ってストレスを吹き飛ばし、また笑顔で子育てを頑張れる・・・そんなサークルです。ぜひ一度見学にいらしてください。

■お問い合わせ ☎090-4385-5537(佐野)



いたずラッコ



24年度の
新規会員さん募集中!
市外のママ友も
大歓迎!

会員数：19組(保護者19名・子24名)
対象：就園前の親子(在住の地区は問いません)
活動日：毎週木曜日
活動場所：北東児童センター・葦崎中央公園・
子育て支援センターなど
活動内容：自由遊び・遠足・季節のイベントなど
会費：300円/月(4月と10月に半期分を徴収)
※サークル運営は当番制で行っています。

子どもにお友達を、ママには育児の悩みや喜びを語り合える仲間を!と子育て中のママたちが集まって作られたサークルです。のんびりとした雰囲気の中、それぞれのペースで参加し、協力し合い、活動を楽しんでいます。

遠足やクリスマス会といった季節のイベントは、小さな子どもたちとの大切な思い出になります。また、ママ同士の雑談には子育てや地域のことなど、役立つ情報がたくさんつまっています。興味のある方はお気軽に見学にいらしてください。

■お問い合わせ ☎090-2448-1483(小林)



ママ友勉強会
まちづくり出張出前塾

2月9日、北東児童センターに集まったのは、子育てサークル「いたずラッコ」のメンバー。この日は、まちづくり出前塾「女性のための健康づくり」復習しようわたしのからだ」を受講、主婦として、ママとして、家事や子育てに忙しい毎日の中、改めて、女性のからだのメカニズムや女性特有のがんについて学習しました。

家族の健康とともに、自身のからだを守るための知恵や方法を、食生活や運動、生活習慣などの面から考えたほか、お家でできる簡単ストレッチにもトライしました。



まちかどトピックス まちかどトピックス まちかどトピックス まちかどトピックス まちかどトピックス

まちかどトピックス

MACHIKADO TOPICS

広報にらさきは市ホームページでも
ご覧になれます。

<http://www.city.nirasaki.lg.jp/>

■お問い合わせ

企画財政課企画推進担当

☎22-1111 (内線356)

✉koho@city.nirasaki.lg.jp



「桃の節句」ミニ企画展
民俗資料館でひな祭り

ひな祭りは「桃の節句」ともい、女の子の成長を祝う大切な行事です。

葦崎民俗資料館では、収蔵品のひな人形を、市指定文化財である蔵座敷に飾りつけ、「桃の節句」をお祝いします。また、ひな祭りの歴史について紹介します。

「桃の節句」をお祝いしながら、文化財への関心を深めていただく機会として、ご自宅とは一味違った風情をお楽しみください。

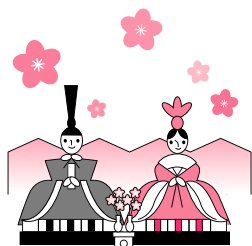

■開催期間

3月3日(土)～

4月22日(日)

■開館時間

9時～16時30分

※民俗資料館で受付を行って

ください。

■場所

蔵座敷(民俗資料館となり)

■入館料 無料

■休館日

月曜日及び木曜日の午前中

■お問い合わせ

葦崎民俗資料館

☎22-11696

子育てサロン 銀河鉄道
うぐくすラフト絵本づくり

■日時

3月7日(水)

10時～11時30分

■場所

市民交流センター3階

子育て支援センター

■講師

絵本工房みそら主宰

石原穂氏

■定員

16名(市内優先・先着順)

■費用 1セット500円

■持ち物

はさみ・のり・新聞紙

■託児 同室

■申込 3月5日(月)まで

■お問い合わせ・お申し込み

中央公民館

☎20-11115

東日本大震災から1年
「きょうを守る」上映会

山梨県立大学学生で岩手県陸前高田市出身の菅野結花さんが制作した東日本大震災のドキュメンタリー映画です。

故郷、陸前高田市で菅野さんが撮影しながら、母親・同級生・同級生の親などにインタビューをします。

入場無料です。多くの皆さまのお越しをお待ちしております。

■日時

3月18日(日) 14時上映

■場所

市民交流センター3階

多目的ホール

■お問い合わせ

市民交流センターニコリ

☎22-1121

今年も開催します
シイタケ植菌体験教室

市農林課及び穴山町ふれあいホール運営協議会では、間伐などの森林資源を利用した林産物でもあるキノコ栽培の体験を通して、森林からの貴重な恵みが実感できる機会と

して、昨年好評をいただきました「シイタケ植菌体験教室」を今年も開催いたします。

原木に穴を開け、シイタケの菌を植え付ける作業と収穫までの管理方法を勉強する体験型教室です。専門家が丁寧に指導しますので、ごなたでも安心して参加できます。

また植菌された原木は持ち帰ることができます。大切に管理していただければ、おいしいシイタケが収穫できるでしょう。

■日時

3月25日(日)

受付 9時30分～

■場所

穴山町ふれあいホール

(穴山町4914-1)

■定員 15名(先着順)

■費用

1,500円

(原木3本、昼食付き)

■持ち物

軍手・屋外で作業できる服装

■申込 3月15日(木)まで

■お問い合わせ・お申し込み

農林課農林振興担当

(内線223)

第4回穴山さくらまつり

穴山町では、今年も「穴山さくら祭り」を開催します。今年には『桃太郎童話の仮装コンテスト』を行います。お花見を兼ねて、ぜひ遊びに来てください。

日時

4月8日(日) 10時～15時

場所

穴山さくら公園 (JR穴山駅南側)

内容

つきたて餅・豚汁のサービ
ス及び市民参加のアトラク
ション・フリーマーケットな
ど

お問い合わせ

☎0960-8947-20697
(実行委員長 山寺)

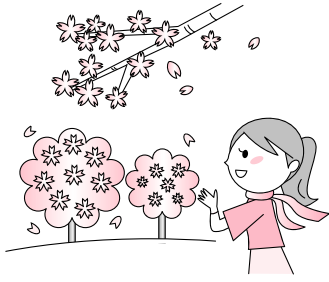

やろつこの会
男性介護者の集い

やろつこの会では、男性介護者の抱える問題を共に考えることを目的に、約2カ月に1回、市民交流センターで男性介護者の集いを開催してまいります。自らの体験や現状を語り合い、仲間の話を聞くことで、現在の自身の状況を客観的にとらえ、孤独感の解消を図ります。

男性介護者の皆さん、あなたの話を聞いてくれる仲間やあなたに話を聞いてもらうのを待っている仲間がきっといます。勇気を出して集いのドアをノックしてください。集いの日程等、詳しくはお問い合わせください。

お問い合わせ

やろつこの会事務局
☎0960-6379-48008(田中)
magicyou@ab.aunone-net.jp(清水)

団員募集・体験見学会開催
葎崎すずらん野球

葎崎すずらん野球スポーツ少年団では、市内小学生を対象に、団員募集と野球体験・見学会を行っています。打って・走って・守って・心と心のキャッチボールをしてみませんか。体験したい小学生(男・女)を待っています。

見学会日時

土曜日・日曜日
(大会・招待日は除く)

9時～12時・13時～16時

見学会場

釜無川河川公園グラウンド

※運動ができる服装でお越しください。

当団は、創立53周年を迎えます。平成16年度台湾で開催された「BABOYS」世界大会に出場、平成21年度UTYカップ優勝(150チーム参加)、山日・YBS杯準優勝2回、学童県大会ベスト4ほか県大会に多数出場しています。

お問い合わせ

* ☎02-3301-3301(監督・小池)
* ☎03-5621-5021(会長・原)

NPO 葎崎スポーツクラブ
会員募集・無料体験のお知らせ

皆さんは、何か身体を動かしていますか?何かと忙しく運動する機会が減っていませんか?スポーツなどで心身ともにリフレッシュしましょう。葎崎スポーツクラブでは、様々なスクール(教わる)やサークル(みんなで楽しむ)をご用意しています。いつでも自分に合ったコースに、いくつでも参加できます。

平成24年度も会員を募集します。詳しくは、当クラブ会報(3月末発行・広報4月号)と一緒に各戸配布します)をご覧ください。

また、3月は無料体験キャンペーン月間です。これからスポーツを始めようという方など、この機会にぜひご参加ください。(同じ種目につき2回まで無料です)

ご存知ですか?「ボランティア」

「ボランティア」とは、骨盤のゆがみを正す、美しく健康的なボディメイクに役立つトレーニングです。インナー

マッスル」を効率的に鍛えることができるトレーニングとして、世界中にその効用が知れ渡っています。

この「ボランティア」が、4月から当クラブのスクール種目として活動をスタートします!一足先に、体験会を開催いたしますので、ぜひこの機会にご参加ください。

日時

3月17日(土)
13時～14時

(受付 12時40分)

場所 市営体育館プレイルーム

参加費 1人100円

定員 50名

講師 根津弘美氏

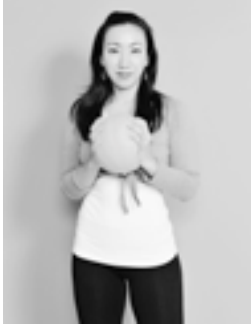

申込 3月14日(水)まで

お問い合わせ・お申し込み
NPO 葎崎スポーツクラブ

☎21-26555
nirasupo@gaea.ocn.ne.jp



くらしの 情報

information



税の申告はお済みですか？

平成23年分の申告と納税の期限は、次のとおりです。まだ、お済みでない方は、お早めに申告書の提出と納税をお願いいたします。

- ・所得税の確定申告と納税の期限
3月15日(木)まで
- ・贈与税の申告と納税の期限
4月2日(月)まで
- ・個人事業者の消費税及び地方消費税の申告と納税の

期限

4月2日(月)まで

■お問い合わせ

* 税務課市民税担当

(内線1533~155)

* 甲府税務署

☎0551-25416105

e-Taxでカンタン申告

自宅やオフィスからインターネットを利用して所得税・消費税の確定申告ができます。国税庁のホームページ「確定申告等作成コーナー」で作成した申告書もe-Taxを使って送信することができます。(贈与税は除く)

詳しくはe-Taxホームページ(<http://www.e-tax.ta.go.jp>)をご覧ください。

■お問い合わせ

甲府税務署

☎0551-25416105

農振除外申出の
受付について

平成23年度の除外申出案件については2月末をもって処理が終了いたしました。

次回の葦崎農業振興地域整備計画の見直しは概ね5年に1回行っている総合見直しとなりますので、除外申出の受付を行うまでにはしばらく時間を要します。

受付期間が決まりましたら、広報及び市ホームページでお知らせいたします。

■お問い合わせ

農林課農林振興担当

(内線224)

葦崎市施設利用者食費サービス事業終了のお知らせ

市では、通所介護(デイ

サービス)や通所リハビリテーション(デイケア)等の介護保険の施設を通いにより利用されている方を対象に、食費負担額を一人1日当たり100円助成する「葦崎市施設利用者食費サービス」を実施してまいりましたが、介護保険制度が広く浸透してきていること、また、施設入所者とのサービスの均衡を図るため、平成24年3月31日をもって終了いたします。

なお、市外の対象施設を利用されている方で、平成23年10月から平成24年3月までの利用分の申請をされる場合は、4月に申請を受け付けます。

■お問い合わせ

福祉課介護保険担当

(内線182~184)

森林環境税(県民税均等割の超過課税)を導入します

森林には、災害の防止、水源のかん養等多くの公益的機能があります。

山梨県では、この重要な役割を果たす森林を健全な姿で次の世代に引き継いでいくため、平成24年4月1日か

ら森林環境税(県民税均等割の超過課税)を導入します。

県民税均等割額に次の額を上乗せ(超過課税)して納めていただきますので、納付の方法はこれまでの県民税均等割と同じです。皆さまのご理解とご協力をお願いいたします。

・個人 年額500円

(平成24年度から課税)

・法人 均等割額の5%

(平成24年4月1日以後に終了する事業年度から課税)

■お問い合わせ

* 税の使い道に関すること

山梨県森林環境総務課

☎0551-22311634

* 税の仕組みに関すること

山梨県税務課

☎0551-22311387

ドクターヘリの運用を開始します

山梨県では、ひとりでも多くの命を救うため、山梨県立中央病院を基地病院として、平成24年4月1日からドクターヘリの運用を開始します。

ドクターヘリは、専門の医師・看護師と専用の医療機器を搭載して救急現場に出勤することで、一刻も早く初期

治療と医療機関への搬送ができる救急医療用ヘリコプターです。医師の派遣により治療開始までの時間を短縮して、救命率の向上と後遺症を軽減することができます。概ね15分以内で県内全域をカバーします。

安全な運用を心がけますので、県民の皆さまのご協力をお願いします。

■出動要請の方法

119番通報を受けた消防本部がドクターヘリを要請します。

■運用時間

毎日 8時30分～日没

■利用料金

搬送自体に費用はかかりません。ただし、救急現場で行った医療行為に対しては、医療保険の範囲内で医療費がかかります。

■お問い合わせ

- *山梨県立中央病院
☎0551-25317111
- *山梨県医師会
☎0551-22311480

森林の所有者届出制度がスタートします

森林法改正により、平成24年4月以降、森林の土地の所有者となった方は市町村長

への事後届出が義務付けられました。

■届出対象者

個人・法人を問わず、売買や相続等により森林の土地を新たに取得した方は、面積に関わらず届出をしなければなりません。ただし、国土利用計画法に基づく土地売買契約の届出を提出している方は対象外です。

■届出期間

土地の所有者となった日から90日以内に、取得した土地の所在市町村の長に届出をしてください。

■届出事項

届出書には、届出者と前所有者の住所・氏名・所有者となった年月日・所有権移転の原因・土地の所在場所・面積とともに、土地の用途等を記載します。添付書類として、登記事項証明書(写しも可)または土地売買契約書など権利を取得したことがわかる書類の写し、土地の位置を示す図面が必要です。詳しくはお問い合わせください。

■お問い合わせ

- 農林課農林振興担当
(内線2232224)

第41回信玄公祭り
ボランティアスタッフ募集

県下最大規模の「信玄公祭り」は、1,500人の武者が勇壮華麗に出陣する「日本一の武者祭り」です。

今年は4月6日から8日までの3日間、甲府市中心街を主な会場として開催されますが、この期間中、会場における整理・誘導・案内や甲州軍団出陣の運行補助ほか、祭りのお手伝いをしていただくボランティアスタッフを募集します。

■日時・募集人数

- ・4月6日(金)
15時30分～19時30分
案内業務 20人
 - ・4月7日(土)
9時30分～17時30分
案内業務 20人
 - ・4月7日(土)
13時～19時30分
運行補助業務 70人
 - ・4月7日(土)
15時～19時30分
会場整理・運営業務 100人
 - ・4月7日(土)
15時～19時30分
救護補助業務 10人
- 応募資格
原則として18歳以上の方

■応募方法

はがきに住所・氏名・年齢・性別・電話番号・希望する業務(案内業務は希望日も)・過去の経験の有無を明記の上、〒400-0031 甲府市丸の内1-8-17「信玄公祭り実行委員会ボランティア係」まで送付してください。
☎0551-221-3040
またはEメール(yokan@yamakan-sk.jp)でも受け付けています。

■応募締切

3月12日(月)必着

■お問い合わせ

- 信玄公祭り実行委員会
会場ボランティア係(☎)
☎0551-23112722

山梨県立就業支援センター
新入社員講座

山梨県立就業支援センターでは、「新入社員講座」を開講します。

4月から新入社員となる方を対象に、社会人としての心構え、ビジネスマナー、仕事の進め方等を学ぶ講座です。

■日時

- 3月22日(木)・23日(金)
9時30分～16時30分

■場所

山梨県立就業支援センター
(甲府市塩部)

■定員 20名

■講師

キャリア・コンサルタント

■費用

- ・受講料 1,000円
- ・テキスト代 1,050円

■お問い合わせ

- 山梨県立就業支援センター
☎0551-25113210
<http://www.pref.yamanashi.jp/snug/yo/>

就農希望者を対象とした
職業訓練を実施しています

山梨県立農業大学校では、農業後継者やU・ターン、新規参入者など、就農希望者を対象とした職業訓練「農業科」を開設しています。

果樹コース及び野菜コースでは、9ヶ月間の訓練期間の中で、栽培・経営に関する講義や現場実習により農業経営の基礎を習得することにより、先進農家等での農家実習を通して実際の営農や実践的な技術を学び、農業者に必要となる能力を身に付けます。詳しくはお問い合わせください。

■お問い合わせ

- 山梨県立農業大学校研修課
☎0551-3212269

ワード2007活用講習会

■日時(全6日間)

3月15日(木)～26日(月)
18時～21時

■場所

山梨県立中小企業人材開発センター(甲府市大津町)

■内容

ワードを使用して、図形の利用や長文作成、差込印刷等、より高度な文章作成方法の技術を習得します。

■受講料

・会員 8,500円
・会員外 10,500円

■定員 20名

■申込 3月8日(木)まで

■お問い合わせ・お申し込み

山梨県職業能力開発協会
0555-24314916

**平和を仕事にする！
平成24年度自衛官募集**

自衛隊山梨地方協力本部では、自衛官を募集しています。試験日程など詳しくはお問い合わせください。

■お問い合わせ

自衛隊山梨地方協力本部
南アルプス募集センター
0555-28315150

募集種目	資格	願書受付期間
幹部候補生	一般・技術 20歳以上26歳未満の者(22歳未満の者は大卒(見込み)) ※大学院修士学位取得者(見込み)は28歳未満	2月1日～4月27日
	歯科・薬剤科 専門の大卒(見込み)20歳以上30歳未満の者 ※薬剤は28歳未満の者で薬学修士学位取得者(見込み含む)	
予備自衛官補(第1回)	一般 18歳以上34歳未満の者 ※高等学校在学者は除く	1月1日～4月4日
	技能 18歳以上 保有する技能により53～55歳未満の者	

**耳の日フェスタ
耳の日記念講演会**

■日時

3月4日(日)13時開場

■場所

岡島ローヤル会館8階

「ゴールドルーム」

■入場料 無料

■内容

・講演「つまらないはなし
ー耳閉感の原因と治療ー」
今村耳鼻咽喉科めまい・難聴クリニック
院長 今村俊一先生
13時30分～14時10分

・講演「人工内耳のはなし」

山梨大学医学部

耳鼻咽喉科・頭頸部外科

助教 遠藤周一郎先生

14時10分～14時25分

・人工内耳装用者の体験発表

14時25分～14時30分

・相談会 14時30分～15時

耳鼻咽喉科専門医による相談会

■お問い合わせ

日本耳鼻咽喉科学会

山梨県地方部会

0555-27319765

求職者支援制度があります

「求職者支援制度」とは、雇用保険を受給できない方が、職業訓練によるスキルアップを通じて早期就職を実現するために、国が支援する制度です。

■支援対象となる方

・ハローワークに求職の申込をしていること

・雇用保険に加入中でない、または失業手当を受給していないこと

・働く意思と能力があること

・職業訓練などの支援が必要であるとハローワークが

認めたこと

■支援内容

再就職に必要なスキルを身に付けるための職業訓練を受講できます。

訓練中も訓練終了後も、ハローワークが積極的に就職支援します。

一定要件を満たす方に、訓練期間中、月10万円の「職業訓練受講給付金」を支給します。



再就職に必要なスキルを身に付けるための職業訓練を受講できます。

訓練中も訓練終了後も、ハローワークが積極的に就職支援します。

一定要件を満たす方に、訓練期間中、月10万円の「職業訓練受講給付金」を支給します。

■お問い合わせ

山梨県労働局職業安定部

0555-22512861

■お問い合わせ

山梨県労働局職業安定部

0555-22512861

シベリア強制抑留者の皆様へ

特別給付金を支給しています。請求の受付は、3月31日(土)(消印有効)までです。平成22年6月16日にご存命で日本国籍を有する方(同日以降に亡くなられた方は相続人)が対象です。

■お問い合わせ

平和祈念事業と特別基金

0570-0591204

春の「ねんきん」の相談会

お子さまの「きこえ」「ことば」のことで不安はありませんか。専門の教員が相談に応じます。費用はかかりません。

■日時

3月16日(金)・17日(土)

9時～17時

■場所

山梨県立3つ学校

(山梨市大野)

■対象 0歳児～大学生

■申込 3月9日(金)まで

■お問い合わせ・お申し込み

山梨県立3つ学校

0553-2211378

0553-2216419

ねんきん無料相談会

社会保険労務士による相談会を開催します。

■日時

3月13日(火)

9時～16時

■場所

市役所1階 102会議室

■持ち物

ねんきん定期便・ねんきん特別便一式、年金証書、印鑑、年金手帳(お持ちの場合)など

■お問い合わせ

市民課市民担当

(内線124・125)

この度、**病室等の改修が完成しました**

この度、**病室等の改修が完成しました**

この度、**病室等の改修が完成しました**

この度、**病室等の改修が完成しました**

この度、**病室等の改修が完成しました**

この度、**病室等の改修が完成しました**

この度、**病室等の改修が完成しました**

この度、**病室等の改修が完成しました**

この度、**病室等の改修が完成しました**

病室等の改修が完成しました



市立病院の本来の救急業務は、入院治療を必要とする重症の患者さんの医療を確保することです。

「夜は」

救急医療は崩壊の危機、適切な受診をお願いします



▲廊下からナースステーション

▼洗面所



▼5階浴室



▲5階病室

また、時間外や休日の受診は、通常の診療費以外に計算額が追加され、医療費の増大にもつながっています。医療スタッフの確保が非常に困難な現状では、人員増による労働環境の改善は容易なことではありません。少しでも医療スタッフの負担・疲弊を軽減し、離職防止に努めることが、現状の病院機能を維持するための最善の方策だと考えております。

救急業務に携わる医療スタッフには、通常勤務に引き続き当直業務を行い、さらに翌日通常勤務を行うという過重労働を強いっているのが現状です。

比較的症状が軽い場合には、ひとまず様子を見ていただき、正規の診療時間内に受診をお願いいたします。皆さまのご協力が負担軽減につながります。

また、時間外や休日の受診は、通常の診療費以外に計算額が追加され、医療費の増大にもつながっています。医療スタッフの確保が非常に困難な現状では、人員増による労働環境の改善は容易なことではありません。少しでも医療スタッフの負担・疲弊を軽減し、離職防止に努めることが、現状の病院機能を維持するための最善の方策だと考えております。

また、時間外や休日の受診は、通常の診療費以外に計算額が追加され、医療費の増大にもつながっています。医療スタッフの確保が非常に困難な現状では、人員増による労働環境の改善は容易なことではありません。少しでも医療スタッフの負担・疲弊を軽減し、離職防止に努めることが、現状の病院機能を維持するための最善の方策だと考えております。

また、時間外や休日の受診は、通常の診療費以外に計算額が追加され、医療費の増大にもつながっています。医療スタッフの確保が非常に困難な現状では、人員増による労働環境の改善は容易なことではありません。少しでも医療スタッフの負担・疲弊を軽減し、離職防止に努めることが、現状の病院機能を維持するための最善の方策だと考えております。

また、時間外や休日の受診は、通常の診療費以外に計算額が追加され、医療費の増大にもつながっています。医療スタッフの確保が非常に困難な現状では、人員増による労働環境の改善は容易なことではありません。少しでも医療スタッフの負担・疲弊を軽減し、離職防止に努めることが、現状の病院機能を維持するための最善の方策だと考えております。

また、時間外や休日の受診は、通常の診療費以外に計算額が追加され、医療費の増大にもつながっています。医療スタッフの確保が非常に困難な現状では、人員増による労働環境の改善は容易なことではありません。少しでも医療スタッフの負担・疲弊を軽減し、離職防止に努めることが、現状の病院機能を維持するための最善の方策だと考えております。

また、時間外や休日の受診は、通常の診療費以外に計算額が追加され、医療費の増大にもつながっています。医療スタッフの確保が非常に困難な現状では、人員増による労働環境の改善は容易なことではありません。少しでも医療スタッフの負担・疲弊を軽減し、離職防止に努めることが、現状の病院機能を維持するための最善の方策だと考えております。

また、時間外や休日の受診は、通常の診療費以外に計算額が追加され、医療費の増大にもつながっています。医療スタッフの確保が非常に困難な現状では、人員増による労働環境の改善は容易なことではありません。少しでも医療スタッフの負担・疲弊を軽減し、離職防止に努めることが、現状の病院機能を維持するための最善の方策だと考えております。

お問い合わせ

市立病院事務局総務担当

22-11221

お問い合わせ

市立病院事務局総務担当

22-11221

お問い合わせ

市立病院事務局総務担当

22-11221

お問い合わせ

市立病院事務局総務担当

22-11221

お問い合わせ

市立病院事務局総務担当

22-11221

お問い合わせ

市立病院事務局総務担当

22-11221

お問い合わせ

市立病院事務局総務担当

22-11221

お問い合わせ

市立病院事務局総務担当

22-11221

お問い合わせ

市立病院事務局総務担当

22-11221

平成23年度上半期(4月～10月)救急受診患者の状況

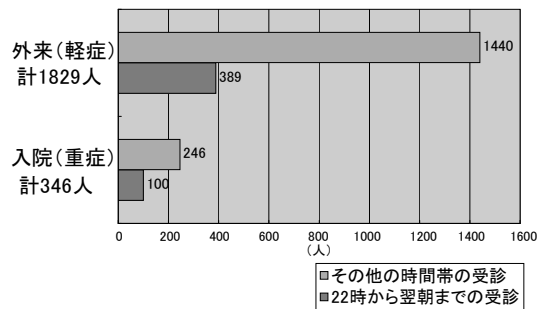

開業医等による夜間の二次救急診療を実施しています

峡北地域(葦崎・北杜・旧双葉地区)では、昨年4月から、北巨摩医師会の開業医等が当番制で行う「二次救急の休日及び平日夜間診療」を実施しています。

当番医をご確認の上、受診してください。

在宅当番医制

平日(月～金) 18時～21時

日曜・祝日・年末年始

8時～18時

※当日の当番診療所は、峡北消防本部テレホンガイドでご確認ください。

22-8181

市の人口 (2月1日現在)

男	15,773人	世帯数	12,322世帯
女	15,964人	前月比	30人
計	31,737人	前月比	12世帯

葦崎市国民健康保険より

2月に葦崎市国民健康保険で支払った額(保険者負担額)は、161,343,294円で、1人あたりの保険者負担額は、19,425円(前年同月比 8.10%増)でした。

引き続き健康に気をつけ、医療費の節約にご協力ください。

東日本大震災 義援金受付

- 受付期間 平成24年3月31日まで
- 受付場所 市役所1階福祉課窓口(平日8時30分～17時15分)
- 希望者には義援金採納証明書を発行いたします。
- ※既にご協力いただいた分を含む(受付簿へ記入された方のみ)
- お問い合わせ 福祉課高齢者福祉担当(内線180・181)
- 平成23年3月14日からの義援金総額 12,756,119円(2月15日現在)

「にらさき写真掲示板」—photo message—

東北にエールを送りましょう

東北に春よ来い。早く来い

多くの皆さまのご参加をお待ちしております。

- 日時 3月11日(日) 14時40分
- 場所 蕪崎市民交流センター ニコリ前
- 内容
 - ・黙禱
 - ・市長あいさつ
 - ・「東北に春よ来い」蕪崎市民合唱団
 - ・詩の朗読 蕪崎市立病院ボランティア
「おばあちゃんがニコッと笑った」
「ばあさんのせなか」
 - ・「東北に春よ来い」参加者全員で合唱
- 主催 蕪崎市立病院ボランティア
- お問い合わせ
企画財政課企画推進担当(内線356)

福を呼び込み、元気な2012年に!

2月3日、中央町の雲岸寺では、特別年男として大相撲中村部屋の力士らを招いて、節分会が行われ、会場は、「福」を求める大勢の市民で賑わいました。



にらさきヒューマンフォーラム2011(1月22日)

東京エレクトロン蕪崎文化ホールにおいて、蕪崎市男女共同参画推進委員会主催の「にらさきヒューマンフォーラム2011」が開催され、市民約260名が集まりました。

『男女が輝く家庭生活と仕事の調和(ワーク・ライフ・バランス)』をテーマに、推進委員による活動報告のほか、講師として、テレビ東京報道デスクで元アナウンサーの茅原ますみ氏をお迎えし、講演会が行われました。

飾り気のない茅原さんのトークに、会場は終始和やかな雰囲気になれながら、3人の男の子の母であると同時に、キャリアウーマンとしてバワフルに働く生活の様子や仕事とママを両立するための秘訣を、家族のおもしろエピソードとともにお話いただきました。



老後をみんなで考え、共に生きるためのシンポジウム(1月29日)

東京エレクトロン蕪崎文化ホールを会場に、「老後をみんなで考え、共に生きるためのシンポジウム」が開催され、「任意後見のすすめ」と題した基調講演、医療・看護・介護の連携をテーマとしたシンポジウムに、200名を超える方が参加しました。

私たちの暮らしを支える医療・介護の現状を知るとともに、住み慣れたまちで安心して暮らしていくために今からできることなどについて、自分や家族の老後を考える貴重なひとときとなりました。

また、ホールホワイエでは、市内介護保険事業所等の紹介コーナーも設置され、多くの皆さんが足をとめていました。

