

広報

にらさき

8

2003 August

NIRASAKI

A PUBLIC RELATIONS MAGAZINE

No.667

●発行/山梨県韮崎市役所 〒407-8501 韮崎市水神一丁目3番1号
●編集/企画財政課企画財政室・印刷 株式会社ヨネヤ
●TEL/0551-22-1111 FAX0551-22-8479
●URL/http://www.city.nirasaki.yamanashi.jp/

もくじ

住民基本台帳ネットワークシステム……………2p	福祉のひろば……………11p
韮崎市議会議員選挙他……………4p	くらしの情報……………12p～
下水道使用可能地域が広がりました他……………5p	みんなの広場……………15p
市民満足度重要度に関するアンケート結果……………6p	図書館だより……………16p
肺ガン結核レントゲン検診……………8p	児童センターで遊ぼう他……………17p
男女共同参画プラン策定他……………9p	健康カレンダー他……………18p
環境室だより……………10p	ズームアップ……………20p



ふるさと歴史再発見ウォーク（7月19日）

住民基本台帳ネットワークシステム

8月25日 住基ネットがさらに便利になります



昨年8月の第1次サービスでは、各市区町村の住民基本台帳のネットワーク化を図り、都道府県や指定情報処理機関において、住民票の情報のうち4情報（氏名・生年月日・性別・住所）、住民票コードとこれらの変更情報（「本人確認情報」と言います。）を保有することにより、全国共通の本人確認が可能となりました。

これにより、パスポートの交付申請など、行政機関への申請や届出の際に住民票の写しの添付が不要になったり、恩給受給者の受給権調査申立書に市区町村長の証明を受ける必要がなくなるなど、住民票の交付手数料や窓口に出かける負担が軽減されました。

今年8月25日からは第2次サービスがスタートし、住民基本台帳ネットワークシステムが皆さんにとっても、行政側にとってもさらに便利になります。

住基ネット第2次サービス（本年8月25日から）

【住民票の写しの広域交付】

全国どこの市区町村でも自分の住民票の写しが取れるようになります。

現在、住民票の写しの交付は、皆さんが住民登録をしている韮崎市でしか受けられません。住基ネットを活用して、全国の市区町村間で住民票の情報のやり取りができるようになることにより、全国どこの市区町村でも、注）住民基本台帳カード、運転免許証など（公的機関発行の顔写真付きの証明書）を窓口で提示することによって、本人や世帯の住民票の写し（戸籍の表示を省略したもの）の交付が受けられるようになります。

注）次ページ 住民基本台帳カードの登場を参照

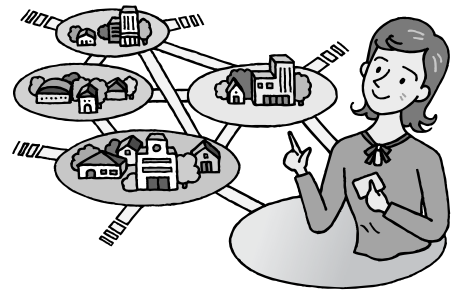

【転入転出手続きの簡素化】

住民基本台帳カードの交付を受けている場合、転出届を郵送で行うことにより、引越の手続きで窓口に行くのは、転入時1回だけで済みます。

現在、皆さんが引越（同じ韮崎市内での転居は除く）をされる場合には、まず、住んでいる韮崎市に転出届を行い、転出証明書の交付を受けた上で、引越先の市区町村に転入届を行う必要があります。住民基本台帳カードの交付を受けている場合は、確実な本人確認ができるため、一定の事項を記入した転出届を郵送で行い（この場合の転出届は将来的にインターネットで行うことも可能となる予定です）、住民基本台帳カード引越先の市区町村の窓口で提示して転入届を行うことにより、引越の場合に窓口に行くのが転入時の1回だけで済むようになります。

住民基本台帳ネットワークシステムについてのお問い合わせは

市民室市民係 ☎0551-22-1111 [内線112・113] までお問合せください。

住民基本台帳カードの登場 8月25日から申請を受付けます

希望すれば、有料で住民基本台帳カードが交付されます。

【高度のセキュリティ機能を備えたICカードを採用しています】

- カード内に記録されている住民票コードにより、住基ネットでの本人確認に利用できます。

住民票の写しの広域交付、転入転出手続きの簡素化、法令で住基ネットの利用を認められた事務での本人確認に活用されます。

- 写真付を希望した場合は、公的な証明書として利用できます。住民基本台帳カードの交付を希望する際、写真付き・写真なしのいずれかを選択できます。

- 市区町村の条例で規定する独自サービスに利用できます。現在、韮崎市においては独自サービスに利用する予定はありません。

- 公的個人認証サービスの秘密鍵、電子証明書の保存用カードとして利用できます。

下記の電子政府・電子自治体を支える住基ネットを参照。

住民基本台帳カードの交付について

1. 住民登録をしているすべての方に交付されるものではなく、希望者自らが申請することによって交付されます。
2. カードの交付申請の際には、運転免許証・旅券など、官公署が発行した本人確認のための証明書が必要となります。
3. 写真付カードの交付を希望される方は、6か月以内に撮影した無帽・正面・無背景の写真をお持ちください。
(※できるかぎりパスポートサイズをお願いします)
4. 住民基本台帳カードの交付手数料は新規・再発行を問わず、500円です。
5. 申請の内容によって交付に時間がかかる場合もあります。

電子政府・電子自治体を支える住基ネット

公的個人認証サービスを利用したオンラインによる申請のイメージ (本年度中実施予定)

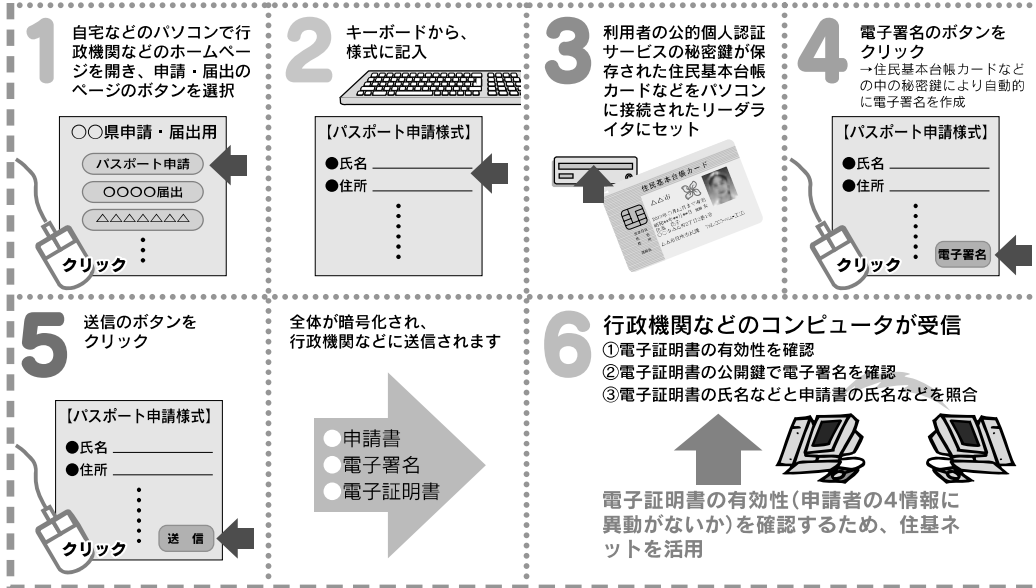

市民生活課からのお願いとお知らせ

現在、皆さんがお持ちの印鑑登録証(カード)は、金銭貸借の際などに必要となる印鑑証明書を発行する上で、大切なカードです。(このカードがないと証明書の発行ができません。)カードは登録の際に無料で交付されますが、最近、カードを紛失したという理由で、再交付を申請するケースが増加しています。カードの購入には当然経費がかかっており、受益者負担の原則や公平性の観点から、今後は再交付の際には交付手数料をいただくこととしました。適用は8月25日からとし、交付手数料は300円です。

なお、新規の登録の場合は、これまで同様無料です。印鑑登録証は皆さんにとっても大変重要かつ大切なカードですので、保管には十分ご注意くださいようお願いいたします。

葦崎市議会議員選挙

投票日は10月5日

葦崎市選挙管理委員会では、10月9日任期満了に伴う葦崎市議会議員一般選挙について、次の日程により行うことを決めました。

今回の選挙より、市議会議員の定数が22人から20人となっております。おられます。「贈らない 求めない 受け取らない」3ない運動を守り、公正で明るい選挙を推進しましょう。

告示日

9月28日(日)

選挙期日

10月5日(日)

立候補受付

9月28日(日) 午前8時30分から午後5時

市役所4階大会議室

立候補予定者説明会

9月5日(金) 午後1時30分から

市役所4階大会議室

立候補届出書類事前審査

9月18日(木)・19日(金) 終日

市役所403会議室

当選証書付与式

10月7日(火)

また、選挙に関心を持っていただくと共に、投票所の雰囲気をも明るくするため、投票立会人を随時公募しております。日当(10,800円)も支給いたします。20歳から30歳代の皆様の応募をお待ちしております。

問い合わせ・応募先

葦崎市選挙管理委員会 22・1111
(☎内線312・313) 総務室内

シートベルト・チャイルドシートを着用しましょう

現在、山梨県において、「シートベルト着用ステップアップ運動」が実施されています。

「シートベルト着用ステップアップ運動」は、広報啓発活動、指導取締り、着用率調査を組み合わせて、繰り返し実施する運動です。暑さなどの不快感から、着用率が低下する夏場にも、シートベルト・チャイルドシートを着用しましょう。

車外に放り出される危険

平成11年～13年の3年間に全国で車外に放り出されて亡くなった988人(四輪車乗員)のうち92%の人がシートベルトを着用していません。

死亡事故につながりやすい車外放出を防ぐためには、シートベルトの着用が絶対条件です。

後部座席でもシートベルトを

後部座席に乗っている人がシートベルトを着用していないと、本人だけでなく、事故の衝撃で前席に乗っている人の傷害を大きくしてしまうこととなります。運転手、助手席はもちろん、後部座席も含めて、車に乗る人全員がシートベルトを着用しましょう。



車外放出による死亡者のシートベルト着用状況

不明4%
着用4%

(H11～H13 全国)



8月より下水道の使用できる地域が広がりました

問い合わせ
下水道室
(☎内線422)

藤井町駒井上野の一部の地区の下水道が使用できるようになりました。工事中は、ご協力ありがとうございます。

排水施設工事をお早めに

下水道の切り替えはお早めにお願います。市の下水道が完了し、供用開始となった地域には、二つの義務が生じます。

1 排水設備の設置義務

(下水道法第十条第一項)

供用開始区域内に土地や建物を所有する方は、速やかに排水設備を設置しなければならぬと義務づけられています。

2 水洗便所への改造義務

(下水道法第十一條第三項)

供用開始区域内に、汲み取り式便所のある建物を所有している方は、供用開始の告示の日から三年以内はその便所を水洗に改造しなければならぬと義務付けられています。

3 新築、改造される方の義務

(建築基準法三十一條)

供用開始区域内で今後家を新築増改築される方は、設置する便所を水洗便所にしないと建築基準法による確認を受けることができません。

排水設備工事については、市の下水道工事指定店により随時施工する事ができます。お早めに工事指定店に依頼してください。市への事務手続きも代行します。



ご利用下さい

排水設備工事資金の融資あっせんをします

1. 融資あっせん額
排水設備工事資金100万円以内
2. 利子補給
市が3%以内の利子補給
3. 償還方法
融資を受けた日から3年以内
毎月元金均等償還
4. 融資あっせん条件
処理区域内に居住していること、市税及び受益者負担金を滞納していないこと

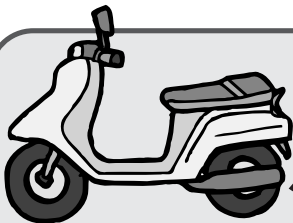

廃車の手続きを忘れていませんか？

軽自動車税は、毎年4月1日現在で所有している方に税金が課せられます。破損・廃棄等で使用していない車両のある方は、下記の方法により至急廃車の手続きをしてください。

荏崎市役所で廃車できるもの

- ◎原動機付自転車 (50 CC ~ 125 CC)
- ◎小型特殊自動車 (農耕作業用・その他)
- ◎ミニカー

必要書類

- ・ナンバープレート
- ・印鑑
- ・標識交付証明書 (なくても可)

問い合わせ

税務室市民税係
☎内線152・153・154

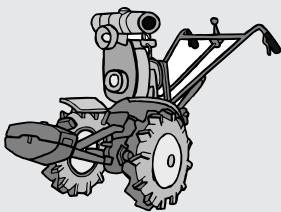

軽自動車協会で廃車するもの

- ◎軽自二輪車 (126 CC ~ 250 CC)
- ◎軽自三輪車
- ◎軽自四輪車
- ◎二輪小型自動車 (251CC ~)

必要書類

- ・ナンバープレート
- ・印鑑
- ・車検証

問い合わせ

軽自動車協会
☎055-262-7548

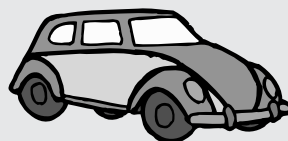

※その他、ご不明な点がある場合は、車種に応じてお問い合わせ下さい。

「市民満足度・重要度に関するアンケート」結果



満足度上位は「健康づくりの推進」

重要度上位は「医療体制の充実」でした

韮崎市の行政サービスについて、市民の皆さんがどれくらい満足しているかを把握するため、「韮崎市の行政サービスに対する満足度と重要度に関するアンケート」を行いましたので、その結果を公表

します。

このアンケートは、市民の皆さんの声を活かした行政活動を目指すために行ったもので、市内在住で20歳以上の市民の皆さん15,000人（無作為抽出）を対象に、市が取り組む32の行政サービスに対する満足度と重要度を調査しました。有効回答数は3,822件、回答率は25.5%でした。

調査結果をまとめたものが下図の「満足度・重要度の散布図（部分拡大）」で、図に示された各項目が、図の右にあるほど満足度が高く、図の上にあるほど重要度が高いということになります。

満足度は「非常に不満1」から「非常に満足6」まで、重要度は「まったく重要でない1」から「非常に重要である6」までの、それぞれ6段階で回答していただきました。回答いただいた各項目に対する1から6までの評価の平均が、満足度・重要度のポイント（点数）になっています。

*アンケート集計結果

満足度は、「健康づくりの推進」の4.39ポイント（やや満足と満足の中間）から、

行政サービスに対する満足度と重要度の散布図

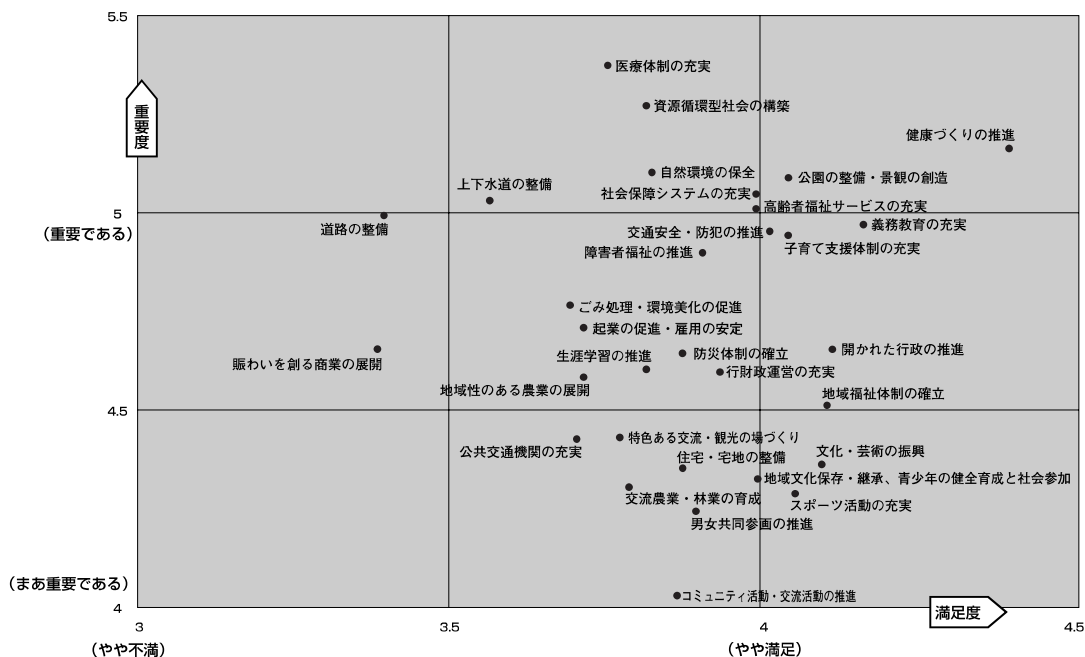



「賑わいを創る商業の展開」の3.38ポイント（やや不満とやや満足の中間）の間に分布しました。「健康づくりの推進」のほか、「義務教育の充実」（4.16ポイント）「開かれた行政の推進」（4.11ポイント）や「地域福祉体制の確立」（4.10ポイント）、「文化・芸術の振興」（4.09ポイント）などの施策が上位を占めています。重要度は、「医療体制の充実」の5.37ポイント（重要である）と非常に重要であるの中間）から、「コミュニティ活動・交流活動の推進」の4.03ポイント（まあ重要である）と重要であるの中間）の間に分布しました。「医療体制の充実」のほか、「資源循環型社会の構築」（5.27%）「健康づくりの推進」（5.16%）「自然環境の保全」（5.10ポイント）や「公園整備・景観の創造」（5.09ポイント）、などの施策が上位を占めています。

また、最重要選択率は各項目の相対評価を示すもので、「医療体制の充実」（10.63%）、「ごみ処理・環境美化の促進」（9.78%）、「上下水道の整備」（8.75%）、「自然環境の保全」（6.77%）「資源循環型社会の構築」（6.49%）などが上位を占め、市民の自然や生活環境に対する意識の高さが反映されるとともに、市民生活を支える保健医療の一層の充実が求められたものと思われる。

*前回アンケートと比べたら

前回（昨年）のアンケートと比較しますと、満足度が上がった主のものは「義務教育の充実」「交通安全・防犯の推進」で、下がったものは「道路の整備」「地域性のある農業の展開」「上下水道の整備」でした。

重要度では、「防災体制の確立」「道路の整備」などが上がったのに対し、「賑わいを創る商業の展開」「障害者福祉の推進」などが下がっています。

*行政サービスの向上に向けて

市では、平成14年度から本アンケートを実施していますが、アンケート結果に見られ

施策の最重要選択率

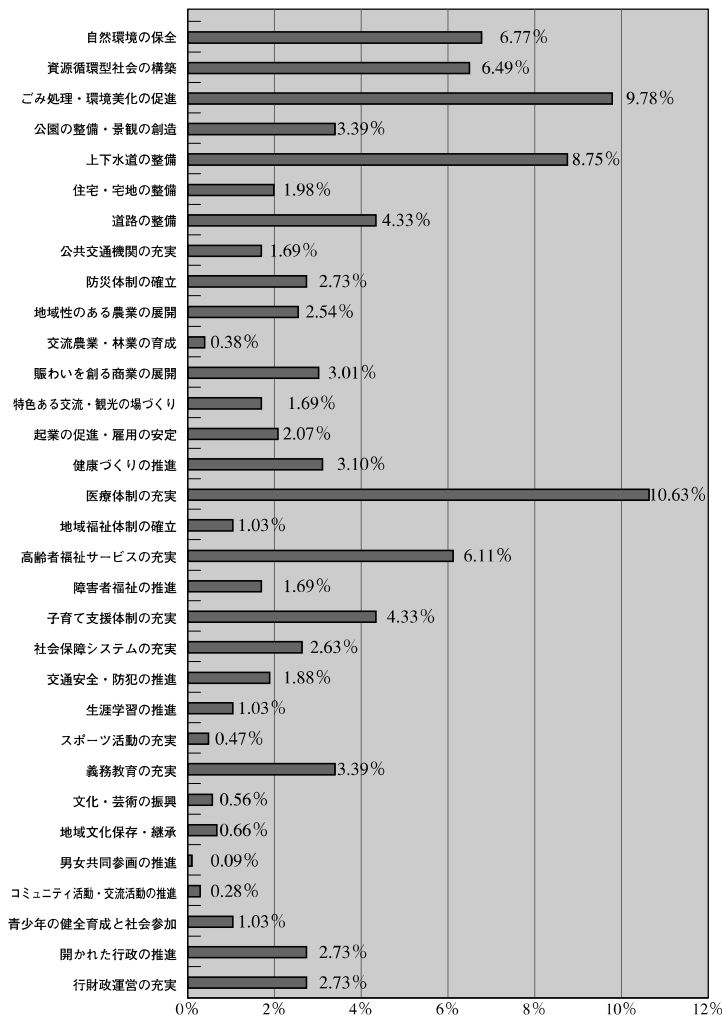

*最重要選択率：市の31の施策の中から、最も重要と思われる3つの施策を選択（相対的）してもらった割合

問い合わせ
企画財政室企画政策係
☎内線322・323

「重要性が高いにもかかわらず満足度が低い施策分野」については、今後施策の充実強化を図らなくてはならないと考えます。このアンケート結果は、多様な市民ニーズに応えるため、さらに皆さんにより満足いただけるよう、これからの行政活動に反映してまいります。

寄せられた声の一部

- 土・日も書類などの発行を出るようになってほしい。
- 市街地にあまりにも緑が少なすぎる。
- 柔軟な発想とコスト意識をもつて、仕事にあたってもらいたい。
- 高齢化社会に向けて、交通の便を特に考えてほしい。
- 市役所の皆さん暮らしやすい町にするためがんばってください。公務員もサービス業、だ



と思います。お客様だと思っ
て接してください。
行政サービスとは何か、一層
開かれた市役所と職員の意識
改革を望みます。
このような取り組みは非常に
重要だと思えます、この意見
が生かされることを望みます。
● 個人営業主を援助し、町が活
性化するようにして欲しい。

平成15年度

肺がん・結核レントゲン検診のご案内

最近、結核になる人が増えて
います。しかし、早期発
見・早期治療をすれば、結核
は決して怖い病気ではありません。
正しい知識と検診を受
けることで、結核を予防しま
しょう。

年に一度は検診を受けましょう！

高齢になると過去に結核に
感染している人が多いので、
感染を受けなくても発病する
ことがあります。特に糖尿病
など余病があると発病しやす
くなります。

結核は胸のレントゲン写真
を撮らないと判らず、かかっ
ていることに気づかないと蔓
延してしまいますので、症状
がなくても年1回は必ず検診
を受けましょう。

市では、次の日程のとおり
市内各地域を巡回してレント
ゲン検診を実施します。必ず
受診しましょう！

●対象者

市内にお住まいの18歳以上
の方で、胸部レントゲン検
診を定期的に受けていない
方（妊娠中又は妊娠してい
ると思われる方は除く）

●検診料金 無料

●検診結果

精密検査が必要な方のみ、
後日、ご連絡いたします。

●受診方法

受診票を、各地区の回覧に
より配布いたしますので、
必要事項を記入の上、必ず
検診会場受付に提出してく
ださい。なお、受診票がお
手元のない場合は、検診会
場にもご用意してあります。

※最寄りの会場で都合が悪い
方は、他の会場でも受診で
きます。都合の良い日に、
都合の良い場所で受診して
ください。

●問合せ先

健康推進室 保健予防係
☎23・4310

肺がん・結核 レントゲン日程表

日 時	検診会場	町名	
8月19日(火)	8:50~9:20	柳平公民館	穂坂町
	9:30~10:20	徳坂コミュニティセンター	
	10:40~11:10	上今井公民館	
	11:20~11:40	長久保公民館	
	1:10~1:30	県営住宅穂坂団地	
	1:40~2:10	鳥の小池改善センター	
	2:20~3:20	三ツ沢公民館	
	3:30~4:00	原公民館	
8月21日(木)	9:00~9:30	上の原公民館	藤井町
	9:40~10:30	日之城公民館	
	10:40~11:10	三之蔵公民館	
	11:20~12:00	駒井・極楽寺	
	1:20~2:00	藤井公民館	
	2:10~2:50	絵見堂公民館	
	3:00~3:30	蔵の前住宅広場	
	3:40~4:10	居酒屋"徳"駐車場	
8月22日(金)	9:00~9:30	南下条公民館	中田町
	9:40~10:00	雇用促進住宅藤井	
	10:10~10:40	北下条団地自治会館	
	10:50~11:20	上野公民館	
	11:30~11:50	葦崎中央公園駐車場	
	1:30~2:10	中条上野・高添旭(宅)	
	2:20~3:10	JA梨北穴山支所	
	3:20~3:40	石水公民館	
8月26日(火)	8:50~9:30	上ノ山公民館	葦崎地区
	9:40~10:30	岩下公民館	
	10:40~12:00	葦崎東保育園	
	1:20~2:40	藤原建設事務所前	
	2:50~4:00	保健福祉センター	

日 時	検診会場	町名	
8月28日(木)	9:00~9:30	重久公民館	穴山町
	9:50~10:30	伊藤窪公民館	
	10:40~11:10	久保公民館	
	11:20~11:50	県営住宅葦崎団地	
	1:10~2:10	小田川公民館	中田町
	2:20~3:00	道の駅にらさき	
	3:10~4:10	中田公民館	
8月29日(金)	8:50~9:40	上円井公民館	円野町
	9:50~10:20	旧JA梨北円野支所	
	10:30~10:50	宇波円井公民館	
	11:00~11:30	下円井公民館	
	11:40~12:00	入戸野公民館	
	1:30~2:00	折居公民館	清哲町
	2:10~2:40	青木公民館	
	2:50~3:30	清哲公民館	
3:40~4:10	近戸神社		
9月3日(水)	9:00~9:30	御杉公民館	神山町
	9:40~10:10	泉勝院	
	10:20~10:50	神山公民館	
	11:00~11:30	鍋山公民館	
	1:00~1:30	北原公民館	旭町
	1:40~2:30	金山神社	
	2:40~3:00	御堂住宅広場	
	9:00~10:00	山口公民館	旭町
10:10~10:50	旭公民館		
11:00~11:30	鍛冶屋公民館		
1:00~1:20	山寺公民館		
1:30~2:00	南割公民館		
2:10~2:40	湯舟公民館		

日 時	検診会場	町名	
9月8日(月)	9:00~9:30	若尾団地公民館	大草町
	9:40~10:40	若尾公民館	
	10:50~11:50	大草公民館	
	1:30~2:00	町屋公民館	
2:20~3:20	保健福祉センター	葦崎地区	
9月9日(火)	9:00~9:50	若尾新田公民館	竜岡町
	10:00~10:20	雇用促進住宅竜岡	
	10:30~11:30	坂の上公民館	
	1:00~2:00	竜岡体育館	
2:10~3:00	越道公民館		
9月11日(木)	9:00~9:40	祖母石公民館	葦崎地区
	9:50~10:20	祖母石団地集会場	
	10:30~11:00	一ツ谷公民館	
	11:20~11:50	富士見ヶ丘公民館	
	1:20~2:30	葦崎市役所	
	2:40~3:40	新商工会館南側 市民駐車場	
3:50~4:20	保健福祉センター		

「輝いて、ひらめいて、まなびながら、健康プラン」を策定しました。

を策定しました。

市では、この程、男女が共に社会の構成員として、あらゆる分野に等しく参画し、お互いに人権を尊重しつつ、責任を分かち合い、性別に関わりなく、一人ひとりがその個性と能力を充分に発揮することができるとして、社会の実現をめざして、本市男女共同参画プラン「輝いて、ひらめいて、まなびながら」を策定しました。

- 一、輝く幸せな家庭づくり
- 二、男女平等の職場づくり
- 三、共に参加する地域づくり
- 四、明るい社会づくり



このプランの推進にあたり、各地区より十五名の委員を委嘱し、地域への浸透を図っております。また、地域やグループでの学習会に出前を行っております。誰もが輝き、豊かさを実感できる社会の実現のために、家庭、地域、職場など社会のあらゆる場において、本プランに掲げた計画内容の実現に向けて、一層のご理解とご協力をお願いいたします。

プランの詳しい内容につきましては、過日皆様のお宅に配布いたしました「輝いて、ひらめいて、まなびながら」をもう一度ご覧ください。また、このプランの策定を記念すると共に推進の第一歩として、六月二十九日(日)午後一時三十分から、市文化ホールにおいて、男女共同参画プラン「輝いて、ひらめいて、まなびながら」策定記念講演会を開催しました。講師の向井万起男さんは、自らの体験を通して、夫婦のあり方、生き方についてユーモアを交えながら話されました。

国民健康保険の税率が変わります(介護保険料分)

国民健康保険に加入している40歳～64歳の方にかかる介護保険料は、医療分と合わせて保険税として徴収していましたが、平成15年度は国に納める介護給付費納付金が引き上げられるため、介護保険料(40歳～64歳)の税率が左表のように改定されます。平成15年度分の介護保険料から適用されます。

介護保険料税率の改正 *平成15年度分から適用

課税方法		改正前	改正後 (15年度分から)
所得割	世帯の収入に応じて	0.6%	0.8%
資産割	世帯の資産に応じて	5%	5%
均等割	世帯の人数に応じて	5,000円	6,000円
平等割	1世帯当りの金額	4,000円	5,000円

いきいき健康教室

健康で充実した生活を送るために、生活習慣病の予防は欠かせないことです。高血圧は、脳梗塞や心不全などになりやすく、高脂血症においては、動脈硬化が起こりやすくなり、狭心症や心筋梗塞になりやすくなってしまいます。では、どのように予防したらいいでしょうか? 日常の偏った食事や運動不足を解消することが予防につながります。市では、年々増加する生活習慣病の高脂血症と高血圧の健康教室を開きます。各教室は、医師・保健師・栄養士が担当しますので、健診の結果から受診してみたい方や関心のある方なら男女問わずどなたでも参加できます。自分の生活を見直して生活習慣病の予防をしましょう!

- 高脂血症教室 9月4日(木)
- 高血圧教室 11月11日(火)
- ※どちらも予約が必要です。
- 場 所** 市立病院北側
- 参加費** 無料
- 定 員** 各教室とも20名(定員になり次第締め切らせていただきます。)
- 申込み期限** 8月22日(金)



「いきいき健康教室」

(高血圧教室については、月20日まで)
○お申し込み・問い合わせ
健康推進室保健予防係
☎ 23・4310

時間	21日(木)	22日(金)	25日(月)	28日(木)	9月2日(火)	9月3日(水)
午前9時30分～11時頃迄	神山公民館 7月4日受診者	つぶらの会館 7月8日受診者	竜岡公民館 7月9日受診者	保健福祉センター 7月13日受診者	旭公民館 7月15日受診者	藤井公民館 7月18日受診者



環境講演会

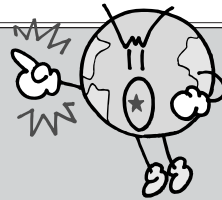

今日、地球環境が重大な問題になっています。それらは、私たちが日常生活を送ってきた活動に起因しています。

かけがえのない地球環境を将来の世代に引き継ぐため、今一度、私たちが生まれた地球を見つめなおしましょう。

演題 《私たちが生まれた地球を見つめて》
カラースライドと音楽で楽しむ星たちの世界

講師 環境カウンセラー 牛山俊男氏（穴山町在住）

日時 8月10日（日）午後2時

会場 韮崎市文化ホール 小ホール

対象者 市民

*当日は、環境講座（第2回）を兼ねますので、講座申込者もふるって参加してください。

問い合わせ先 環境室環境保全係 (☎内線122)



あなたの家の飲用井戸は安全ですか？

地下水を水源とする飲用井戸については、水質の管理が不十分のものも見受けられます。

飲用井戸を使用している家庭では、水質検査で安全を確認するようにしましょう。（水質検査は、保健所で受ける事ができます。）

不安を感じたら安全な水道水を使用しましょう。



●問い合わせ先

峡北地域振興局健康福祉部
（韮崎保健所）衛生課

☎23-3071

環境事件簿

○月▲日

○○地区○○神社に十数本中身入りの古い消火器が不法投棄されていた。さて、この神社は「火」の神様が祭つてあるのかな？

※ 消防署では訪問販売は行っていませんので、消火器は専門店および信頼のおけるお店で購入し、古い消火器は引き取ってもらいましょう。

○月▲日

黒沢川の中州に犬がいるとの連絡！「ウアオー・ウアオー」と、低い苦しそうな声がするとのこと・・・

環境室の担当が走った。連絡では川の中にいるらしい。現場に着いて見ると、身体半分水に浸かった状態の老ビーグル犬がいました。転落して動けない様子。付近の方々の協力を得ての救出劇でした。



直ちに山梨県動物愛護指導センターへ収容するも、飼い主の元に戻ることなく・・・

後記 せめて首輪に鑑札があれば、飼い主の元で最後を迎えられたのではないだろうか。犬を飼っている方へお願いです、居なくなって困るより手掛かりとなる「鑑札」は必ず首輪につけてあげてください。

「自動車のタイヤ」きちんと処分していますか？

不法投棄物の常連として自動車のタイヤがあります。タイヤ交換時に購入店で費用も安く処分してもらえます（処理料は、1本数百円程度）ので、必ずそのときに処分しましょう。

※古いタイヤがある場合には一緒をお願いしてみてください。

福祉のひろば

平成15年度から介護保険料額が変わりました。
介護保険料の改定にご理解をお願いいたします。

介護保険料は事業計画の見直しに合わせて改定されます

介護保険制度がスタートして3年4ヶ月がたちました。制度に対する理解も深まり多くの人が、心身の状態や家族の状況に応じた介護サービスを利用したため、それに伴う介護サービスに要する費用も急増してきました。今後も介護保険料をご負担いただく高齢者人口の増加を上回る勢いで介護を必要とする人が増え、介護サービス給付費が増大すると予想されます。

こうした情勢の変化に対応し、制度を適切に運営するため、3年ごとに、5年間の計画期間とする『介護保険事業計画』を策定し、今後の介護サービスの見込量などを具体的に計画することになっています。



市ではこの3月に第2期の事業計画を策定し、平成15年度から17年度の3年間の給付水準に応じた保険料の見直しを行いました。

介護保険制度が安定的に運営され、介護を必要とする人に安心して暮らしていただけるまちづくりをおこなうために、介護保険料の改定にご理解をお願いいたします。

○平成15年度から平成17年度の介護保険料

保険料の決定にあたっては、一般高齢者実態調査や被保険者代表、学識経験者などから構成する“蕪崎市介護保険運営協議会”において審議を行ってきました。

65歳以上の方（第1号被保険者）の保険料は、介護サービスに要する費用総額（利用者負担分を除く）のうち約18%分に応じて基準額が決まります。一人ひとりの保険料は、所得の低い方に過重な負担にならないよう、基準額をもとに、世帯の課税状況や所得段階に応じて決められます。

市では、要介護認定者の増加、サービス利用量の増加などの推計により13%程度の基準額の引き上げが必要と試算しましたが、第1期に積み立てた基金の取崩しを行い7%程度の引き上げとしました。また、低所得者（第2段階）の保険料に配慮（据え置く）するため、所得段階を5段階方式から6段階方式に変更しました。

介護サービス給付費の18%は65歳以上の人の保険料で支えられています。

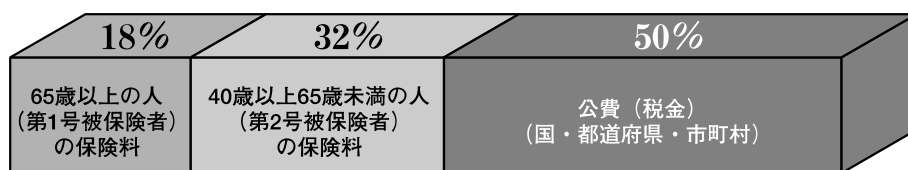

40歳以上65歳未満の方（第2号被保険者）の保険料は、医療保険各法の定めに基づき算定されています。健康保険に加入している方は、給料により保険料が異なります。保険料は原則として半額を事業主が負担し、医療保険料と合わせて健康保険料として徴収されます。

国民健康保険に加入している方は、所得、資産などによって金額が異なります。算定された額から国の負担額を控除し、残りの部分を各加入者が負担します。世帯に40歳以上65歳未満の被保険者がいる場合、世帯主が医療分と合わせて、国民健康保険税として納めていただくことになります。

介護サービス給付費の32%は40歳以上65歳未満の人の保険料で支えられています。

制度全般に関するお問い合わせは 福祉室介護保険係 (☎内線136・137)
保険料に関するお問い合わせは 税務室市民税係 (☎内線152・153・154)

●●各種税金の支払いは、便利な口座振替で！詳しくは税務室まで（内線155・156）●●

事務局 担当樋口
 葦崎市教育委員会
 生涯学習推進室内
 ☎内線223

**平成16年葦崎市成人式
 実行委員募集**

成人式を自分たちの手でつくりあげてみませんか！
募集定員 20名
 （定員になり次第締め切ります。）

応募資格

- ①18歳から25歳までの市内出身の方（高校生は除く）
- ②ボランティアとして活動できる方
- ③実行委員会の会議に出席できる方

内容 成人式事業の企画・運営等

募集期限 8月29日（金）

問い合わせ

生涯学習推進室社会教育係
 ☎内線223

釜無川圏域河川整備計画（案）説明会

釜無川圏域河川整備計画（案）についてご意見をお聞かせ下さい。

釜無川圏域とは

河川整備計画を策定する単位として、河川や地域の状況をふまえ、山梨県全体を八つのブロックに分割しました。そのうちのひとつである釜無川圏域には、古川流域、泉

川流域等が含まれます。今回の河川整備計画では、これらの流域にある河川について、計画的に河川整備を実施する予定です。

河川整備計画の進め方

この圏域の一級河川を管理する山梨県が原案として作成する釜無川圏域河川整備計画（案）について、地域のみならず、皆さんの意見を広くお聞きします。

説明会の日程

釜無川圏域河川整備計画（案）についてのご意見をお聞かせいただくため説明会を次のとおり開催しますので多くの方々のご参加をお願いします。
日時 9月4日（木）
 午後7時～



場所 峡北地域振興局合同庁舎1F大会議室

また、9月4日（木）～9月18日（木）までの間、釜無川圏域河川整備計画（案）を

次の場所へ備え置きますので、ご意見をお聴かせください。

- 山梨県 土木部治水課・峡北地域振興局建設部河川砂防管理課・葦崎市 建設課
- 問い合わせ先**
 山梨県土木部治水課
 ☎055・223・1703
 峡北地域振興局建設部
 河川砂防管理課
 ☎23・3066

**懐かしい汽車の写真を
 お寄せ下さい**

葦崎駅開業百周年を迎えるにあたり、葦崎駅周辺の懐かしい写真と汽車の写真展を計画しています。

募集写真

「なつかしの葦崎駅」及び周辺、「汽車」の写真等。

応募方法

応募される方の住所、氏名、電話番号を便宜用紙にご記入下さい。また、写真がいつごろ撮影されたのか年代を記入してください。

応募期限 8月31日（日）

写真展

10月1日より12日迄駅内およびイトーヨーカドーを予定。

定。応募されても展示できない場合がありますのでご理解願います。

応募された方に記念品をさしあげます。

同時募集

鉄道にちなんだお名前の方例「つばさ」「あずさ」ちゃん等

応募・問い合わせ

葦崎市若宮町1の1JR葦崎駅
 ☎23・4698

国民生活金融公庫の「案内」

国民生活金融公庫は、政府全額出資の金融機関であり、中小企業のセーフティネットとして、各種の融資制度をご用意しています。

問い合わせ先

国民生活金融公庫甲府支店
 ☎055・224・5361
<http://www.kokukin.go.jp>

**「富士山オピニオン」
 全国募集（富士山憲章
 制定5周年記念事業）**

富士山の環境保全や今後の富士山のあり方について、提言やアイデア、メッセージ、想い出、標語などを全国募集します。ふるってご応募ください。

応募部門

- ①富士山環境保全への提言（「富士山の日」制定についての意見等も含む）800～1600字（ただし「富士山の日」についての意見は800字以内）
- ②「富士さん」への一言メッセージ（はがき1枚）
- ③富士山環境保全標語（はがき1枚）

応募資格

どなたでも応募できます。

応募方法

作品の裏に住所、氏名（フリガナ）、電話番号、年齢、性別、職業（または学校名と学年）を記入し、郵送または電子メールにてご応募ください。

応募期限

9月8日（月）（当日消印有効）

賞

最優秀賞

各部門1点（副賞5万円）

優秀賞

各部門5点（副賞1万円）

応募・問い合わせ先

県みどり自然課
 （富士山保全担当）
 ☎055・223・1521

<http://www.pref.yamanashi.jp/rinkan/midori/fujisan/index.html>
 メールアドレス
midori@pref.yamanashi.jp

夏に多い性犯罪

夏は、解放感から心の鍵が甘くなりがちです。あなたのまわりには、危険が一杯あふれています。でも、ちよつとした心がけで、その危険を少なくすることが出来ます。危ない目にあわないために、次のことに心がけてください。

○外出先での注意事項

- ・ 暗い夜道の一人歩きは避けましょう。
- ・ 甘い誘いにはのらないようにしましょう。
- ・ もし誰かに後をつけられた場合には、近くの家に助けを求めましょう。
- ・ 電車内や映画館などで、体を触られた場合には、勇気を出して、はっきり声をだして周りの人に助けを求めましょう。

○家の中の注意事項

- ・ 戸締まりは確実にしましょう。
- ・ 洗濯物、特に下着類は、できるだけ目立たないように注意しましょう。
- ・ チャイムが鳴ったからといって、不用意にドアを開けないようにしましょう。
- ・ 被害にあったときは、勇気をだして警察に届出しましょう。

性犯罪に関する電話相談

「性暴力110番」

☎0552245110

(FAX兼用) 女性警察官が相談に応じます。

(相談受付時間 平日 午前8時30分～午後5時まで、FAXは24時間受付)

●問い合わせ先

県警察本部生活安全企画課
☎05523352121

「旧軍毒ガス弾等」

情報提供のお願い

最近において神奈川県寒川市、平塚市の工場現場で作業中の人が旧軍の毒ガス剤により被災し、また、茨城県神栖町においては、旧軍の嘔吐剤由来と考えられる化学物質により健康被害が発生しています。このため本市においても国が行う旧軍毒ガス弾等の調査について終戦時における保有及び廃棄並びに戦後における発見及び被災状況等を把握し、旧軍毒ガス弾等による被災事故の防止を図るための情報収集の一環として皆様に情報の提供をお願いいたします。

情報提供をお願いする案件

- 1 終戦時における旧軍毒ガス弾等の保有及び廃棄に関する情報
- 2 戦後における旧軍毒ガス弾等の発見に関する情報
- 3 戦後における旧軍毒ガス弾等による被災に関する情報

情報

- 4 戦後における旧軍毒ガス弾等の処理に関する情報
 - 5 その他、旧軍毒ガス弾等が保有または、発見の可能性のある場所等に関する情報
- いつ、市内のどこで、どのような毒ガス弾等(種類・形状・量)が、保管・処理・廃棄・発見されたか、その後、どうしたか。またどのような被災にあったか。などの情報をお知らせ下さい。(葦崎市限定)

●情報提供の方法

情報をお持ちの方は左記の連絡先までご一報下さい。担当者からご連絡のうえ内容をお伺いいたします。

●情報提供上の注意

ご提供いただいた毒ガス弾等に関する情報は公表させていただきます。個人情報がありませんが、個人のプライバシーは守りますので、必ず氏名、住所、電話番号もお知らせ下さい。匿名での情報には、応じかねますのでごりかいをお願いいたします。なお、ご意見等に対して回答はいたしかねますので、その旨ご了承願います。

●締切日

8月8日

●連絡先

企画財政室企画政策係
(☎内線322・323)

葦崎市文化ホール・チケット情報

■HITOMI SHIMATANI 1st LIVE TOUR 2003

- ◆ 9月14日(日)PM6:30開演
- ◆ 5,250円 (チケット発売中)

■いっこく堂 ボイス・イリュージョンツアー2003「人間VS人形」

- ◆ 9月25日(木)PM7:00開演
- ◆ S席5,000円、A席3,500円、B席2,000円 (チケット発売中)

■綾戸智絵 LIVE2003

- ◆ 9月27日(土)PM7:00開演
- ◆ (チケット売り切れしました)

■サントペテルブルク・アカデミー・バレエ「白鳥の湖」全幕

- ◆ 10月21日(火)PM7:00開演
- ◆ (一般6,000円、会員5,500円*親子ペアは会員価格・チケット発売中)

休館日のお知らせ。8月11日(月)～15日(金)は休館いたします。

●お問い合わせ 20-1155 葦崎市文化ホール (月曜休館) 詳しくはホームページで <http://www.nirasaki.net>





新着図書

(図書館流通センター「週刊新刊全点案内」1330号より)

◎一般書

◆「国銅 上・下」 帯木逢生 著

極上の銅を命がけで掘り出し、精錬して鋳込む。若き国人も仲間と共に都に向かった……。奈良の大仏造りに身を捧げ、報われずに散った男達の深き喜びと哀しみを描く大平ロマン。

◆「吾妹子哀し」 青山光二 著

少しずつ壊れてゆく痴呆症の妻。夫の老作家を支える、かけがえのない恋慕の記憶。哀しくもときにユーモラスな介護生活に、若き日の熱烈な恋愛の記憶が輝きをもって立ち現れる。川端康成文学賞受賞の表題作と続編を収録。

◆「会議が絶対うまくいく法」 マイケル・ドイル 著

会議の準備方法、進行や発言の仕方からプレゼンテーションのコツまでを具体的に伝授し、米国で「会議室に必ず置くべき名著」と評価されたロング&ベストセラー。

★今月の朗読のつどい

8月9日(土) 午後1時30分から 市民会館3階和室

★今月のだっこの会

8月20日(水) 午前10時30分から 市民会館3階和室

★今月のおはなし会

8月23日(土) 午後2時から3時 市民会館3階和室

開館時間 午前9時～午後5時

★休館日のお知らせ

8月4日(月)・11日(月)・18日(月)
・25日(月)・29日(金)

手づくり木工教室

「マガジンラック」をつくろう!

日 時 8月17日(日) 午後1時30分～4時

会 場 4階大会議室

対 象 小学生

(低学年は親子で参加してください)

定 員 20名

費 用 材料費(500円くらいを予定)

※要申込み、図書館までご連絡下さい。

◎児童書

◆「ぼくのうちに波がきた」 キャサリン・コーワン文
海水浴の帰り、波が家までついてきた。少年は、波といっしょのスリリングな日々を楽しんでいたが、ある日、波が変身する……。ノーベル賞作家O.パスの幻想的な短編を絵本化した。

◆「せんそう」 エリック・バトウー作

美しい国で、仲良く平和に暮らしていた住民たち。ところがある日、ささいなことをきっかけに、戦争が始まってしまったのです……。戦争の愚かさや悲惨さを鋭く描く絵本。

材料(4人分)

さば 240g
塩 小さじ5分の2
こしょう 少々
小麦粉 少々
ほうれん草 300g
サラダ油 小さじ2
トマト 中1個
油 8g
たまねぎのすりおろし 大さじ3

酢・しょうゆ 各大さじ1と3分の1
砂糖 小さじ1
粗挽き黒こしょう 少々

一人当りの栄養価

熱量 243kcal
エネルギー 172kcal
たんぱく質 6.0g
脂質 10.3g
塩分 1.2g

- ① さばはそぎ切りにして、塩こしょうをふる。
- ② ほうれん草はゆでて、4センチに切る。
- ③ フライパンでサラダ油を熱して、②をさっと炒め、皿に敷く。

作り方



さばとほうれん草のソテー
おろしたまねぎソース

マイクッキング

No. 5

夏場はどうしてもさっぱりとした淡泊なものを好み、タンパク質の取り方が不足しがちです。不足すると酵素やホルモンを作る能力が衰え、代謝の異常を起こす原因になります。若さを保つためにも毎度の食事に魚・肉・卵・大豆製品のどれかを取り入れて食べるよう心がけましょう。

協力 穴山町食生活改善推進員会

④ さばの汁けをふいて、小麦粉を薄くはたき付け、皮目から先に両面を香ばしく焼き、ほうれん草の上に盛る。

⑤ Aを混ぜたソースをかける。

⑥ トマトを8等分に切って飾る。

児童センターで遊ぼう!

環境について知ろう

北東 8月5日(木) 14:00~16:00

全国訪問おはなし隊 (対象:子育て中親子・小学生)

北西 8月6日(水) 10:00~11:00

甘利 8月20日(水) 10:00~11:00

講師 お話キャラバン隊ボランティア

親子で遊ぼうお絵かきあそび

北東 8月25日(月)~8月29日(金) 11:00~

甘利 8月26日(火)~8月29日(金) 11:00~

北西 8月27日(水)~8月29日(金) 11:00~

つくってあそぼう お魚さん

北西9月1日(月)~5日(金) 午前10:30~11:30



パソコン教室 (対象:小学生)

甘利 8月5日(火) 14:00~16:00

北西 8月8日(金) 14:00~16:00

北東 8月11日(月) 14:30~16:30

パソコン教室 (対象:大人)

甘利 8月29日(金) 10:30~11:30

折り紙あそび

北東 8月4日(月) 14:00~16:00

北西 8月4日(月) 10:00~11:30

粘土であそぼう (対象:小学生)

北西 8月5日(火) 9:30~12:00

(材料費実費 50円)

デイキャンプ (対象:小学生)

北東 8月7日(木) 13:30~16:00

参加費 材料費実費 (100円)

スライムづくり

北東 8月12日(火) 10:00~

北西 8月27日(水) 14:00~15:30

参加費 材料費実費 (50円)

プラバンづくり(対象:小学生)

北東 8月20日(水) 13:30~

※材料費実費のものにつきましては、実施日の1週間前までに児童センターまで申し込んでください。

各行事の対象は、明記がないかぎり0~6才までの児童とその保護者です。

北東児童センター ☎23-5550

甘利児童センター ☎23-1535

北西児童センター ☎22-1775



子育て支援センターに いらっしゃいませんか?

*子育てトーク (支援センター)

8月6日(水)・9月3日(水) 10:30~11:30

(但し8月6日は11:00~12:00)

*「大きいプールで遊ぼう」

8月6日(水) 10:00~11:00 (藤井保育園プール)

持ち物・水着(またはパンツ)・タオル・帽子

*子育て講習会「第2回親子救急法」

8月7日(木) 10:30~11:30 (支援センター)

講師 葦崎市保健師

*子育て講座「第3回 親子エアロビクス教室」

8月12日(火) 10:30~11:30 (藤井保育園遊戯室)

講師 齊藤晴美先生 持ち物 室内シューズ

*誕生会に参加しましょう (支援センター・藤井保育園遊戯室)

8月25日(月) 10:00~



北西児童センター

14年度平成かかしカーニバル入賞作品

“北西っ子おとの”

保育園開放日は毎週水曜日

10:00~12:00

子育て相談(面談 8:30~12:00)

(電話相談 8:30~5:00)

お気軽にご利用下さい。

葦崎地域子育て支援センター

(藤井保育園内) ☎23-7676 (FAX兼用)

8月の健康カレンダー

教室

持ち物
 ・各種健康手帳
 ・筆記用具
 ・教室に応じて体操のできる服装

	実施日	時間	備考	会場
母親学級	9日(土)	9:00	初産婦:育児について	保健福祉センター (市立病院北) (☎23-4310)
	11日(月)	1:30	初産婦:食事・栄養について	
	29日(金)	9:00	初産婦:マタニティビクス 妊婦体操	
機能訓練教室	1・4・6・8・11・ 18・20・22・25・ 27・29日	13:30		
すくすく教室 個別健康教育	6日(水)	13:00	対象:H15年1月生まれ	
左ページ下段の日程をご覧ください。				

すくすく教室は、身体計測・離乳食の試食・栄養指導・保健師による保健指導です。

健康相談

持ち物
 ・各種健康手帳

	実施日	時間	備考	会場
母子健康手帳交付 一般健康相談	毎週月・金曜日	9:30 ~ 16:00		保健福祉センター (市立病院北) (☎23-4310)
育児相談	22日(金)	9:30 ~ 16:00	要予約	

乳幼児の健診

持ち物
 ・母子健康手帳
 ・バスタオル
 ・保険証
 ・印鑑

健診名	対象児	健診日	受付時間	会場
4カ月児	H15年4月生まれ	5日(火)	1日~15日生まれ 13:00~	保健福祉センター (市立病院北) (☎23-4310)
11カ月児	H14年9月生まれ	26日(火)	16日~31日生まれ 13:30~	
1歳6カ月児	H14年1月生まれ	21日(木)	※都合の悪い方は 14:00までに受付を 済ませてください。	
2歳児(歯科)	H13年7月生まれ	20日(水)		
3歳児	H12年7月生まれ	19日(火)		

予防接種

持ち物
 ・母子健康手帳
 ・問診票

接種名	対象児	接種日	時間	会場
今月はありません。				

医療Q&A 予防接種

Q 带状疱疹の原因や治療について教えてください。

A 带状疱疹は皮膚病変を主体とし、本来は皮膚科領域の疾患ですが、腹部や胸に激しい痛みをともなった場合は外科を受診される患者さんが多い疾患でもあります。

带状疱疹の原因は水痘・带状疱疹ウイルスというものが分かっています。初めてこのウイルスに感染した場合は水痘(水ぼうそう)になりますが、その際にウイルスが神経節に潜伏し、年月を経て活性化すると、神経を伝わり皮膚に至って、そこでウイルスが増殖して水疱をつくるのが带状疱疹です。带状疱疹では神経が刺激されるため、まず激しい痛みがあり、数日後に小さな水疱ができます。水疱はしだいに大きくなり、ただれてきますが、一般には皮膚病変、疼痛とも2~3週間の経過で治癒、軽快します。高齢者などでは皮膚病変の軽快後も神経痛様の疼痛が残存することがあり、带状疱疹後神経痛とよばれています。

治療は抗ウイルス剤の内服が中心となりますが、発症後早期の带状疱疹では特に72時間以内、理想的には48時間以内の内服開始が皮膚病変の治癒や急性期の疼痛の軽減だけでなく、带状疱疹後神経痛の予防効果も期待できると報告されています。

葦崎市立病院外科 竹花卓夫





日程に変更がある場合は、地区長を通じて連絡します。

5火	清哲町・神山町全区
6水	旭町全区
7木	大草町・竜岡町全区
8金	祖母石・一ツ谷・水神町・1～5丁目・西町・天神町・若宮町・旭町・日の出町・富士見ヶ丘・中島町・高河原
11月	富士見1～3丁目・岩下・上の山
12火	穂坂町日の城・三之蔵・権現沢・上の原・上今井・原・長久保
13水	穂坂町三ツ沢上・下・飯米場
14木	穂坂町柳平・宮久保・鳥の小池
15金	藤井町全区
18月	中田町・穴山町全区
19火	円野町全区
20水	静心寮
21木	清哲町・神山町全区
22金	東ヶ丘病院 老壮大学
25月	旭町全区
26火	大草町・竜岡町全区
27水	祖母石・一ツ谷・水神町・1～5丁目・西町・天神町・若宮町・旭町・日の出町・富士見ヶ丘・中島町・高河原
28木	富士見1～3丁目・岩下・上の山
29金	穂坂町日の城・三之蔵・権現沢・上の原・上今井・原・長久保
9/1月	穂坂町三ツ沢上・下・飯米場
2火	穂坂町柳平・宮久保・鳥の小池
3水	藤井全地区
4木	中田町・穴山町全区

各種税金の納期限

市県民税第2期納期限
9月1日(月)
国民健康保険税第3期納期限
9月1日(月)
介護保険料第3期納期限
9月1日(月)

そうだん

心配ごと相談

生活・身の上等の日常生活の悩みに関する相談。

実施日	場所	時間
毎週月曜日	市役所	10:00～15:00

子どもの相談

子どもの教育など子育てに関する悩みの相談。

実施日	場所	時間
毎週木曜日	市民会館	10:00～16:00

結婚相手の紹介や相談に応じ、幸せな家庭が築けるよう協力します。

結婚相談

実施日	場所	時間
毎週日・水・金曜日	結婚相談所 (市民会館3階) 各地区相談所	9:00～16:00

行政相談

国や県、市の行政などについての相談。

実施日	場所	時間
第1～第3月曜日	市役所	13:00～15:00

学校教育相談

学習・いじめ・不登校など学校教育に関する悩みや不安の相談。

実施日	場所	時間
毎週月・火・水曜日	市民会館	9:30～16:00

介護保険定例会相談

介護保険に関する悩み、相談。

実施日	場所	時間
毎月第2火曜日	保健福祉センター	9:30～16:00

無料法律相談(要予約)

企画財政室
(内線322・323)

法律的な相談であればどんな内容でも可。1人30分6名まで。申込多数のため当月に予約出来ない場合があります。

実施日	場所	時間
28日(木)	市役所	13:00～16:00

市民栄養相談

『食』に関することで、心配なことや聞いてみたい事がありましたら、いつでも栄養士が相談に応じます。(あらかじめ相談日時を電話予約して下さい。)

相談場所 保健福祉センター ☎23-4310

行事カレンダー

- 7日(木) 武田の里婦人大学 PM 1:30～市民会館
- 9日(土) 社放研もみじ PM 8:00～藤井公民館
- 10日(日) 環境講演会兼環境講座 PM 2:00～文化ホール
- 12日(火) 献血 AM 9:30～PM 3:30 市役所前
社放研ほほえみ PM 8:00～竜岡公民館
- 19日(火) 社放研あすなろ AM 10:00～市民会館
- 21日(木) 総合健診結果報告会 P9左下の日程をご覧ください。
- 22日(金) 老壮大学 PM 12:50～市民会館

個別健康教育(保健福祉センター)

- 19日(火) 高脂血症個別健康教育 (Aコース⑤)
- 20日(水) 高脂血症個別健康教育 (Bコース⑤)
- 26日(火) 高血圧個別健康教育 (Aコース⑤)
- 27日(水) 糖尿病個別健康教育 (Aコース⑤)

市民憲章(昭和44年10月制定)

1 自然を愛し、美しいまちをつくりましょう。

1 勤労を尊び、豊かなまちをつくりましょう。

1 教養を高め、文化のまちをつくりましょう。

市の花 つつじ(昭和43年10月制定)

市の木 こぶし

市の鳥 チョウゲンボウ

(平成元年4月制定)

ZOOM UP

8月16日(土) 夏の武田の里まつり 花火大会!

武田の里まつり実行委員会では、8月16日(土)武田の里花火大会を行います。家族や友達とロマン溢れるひとときを過ごしてみたいかがですか。



●予定

盆踊り大会

午後6時15分～7時30分

たいまつ行列

7時～7時30分

武田の里供養会

7時30分～8時

花火大会

午後8時～8時45分

●問い合わせ

産業経済課商工観光室

観光係 (☎内線243)

※当日、会場付近は渋滞が予想されます。なるべく乗り合わせ若しくは中央公園・市営運動場からのシャトルバスをご利用下さい。

花火大会 会場案内図お車の駐車場は以下の場所をご利用ください



男女共同参画プラン策定記念講演会

6月29日(日) 葦崎市文化ホールにおいて、男女共同参画社会の実現に向けて策定した「輝いて、ひらめいて、葦崎プラン」の策定を記念して、また、推進の第一歩として、策定記念講演会を開催しました。講師の向井万起男さんは、自らの体験を通し夫婦のあり方、生き方について話されました。



河川清掃

河川愛護デー(7~9月の15日)に伴い、各地区で河川の除草、清掃及び土のうづくりなどが実施されました。

市の人口(7月1日現在)

男	16,359人	女	16,730人
計	33,089人	前月比	-6人
世帯数			
11,789世帯	前月比	-5世帯	

みんなの医療費

市が7月に病院などに支払った医療費をお知らせします。
 国民健康保険 101,889,433円(前月比 13.9%増) *被保険者1人当たり 12,094円
 老人保健 236,814,292円(前月比 5.67%増) *被保険者1人当たり 52,462円
 健康に気をつければみんなの負担(保険税)が軽くなります。医療費の節約に、ご協力ください。

◎ わが家の主役 ◎
**写真を募集
 しています!**

わが家の主役

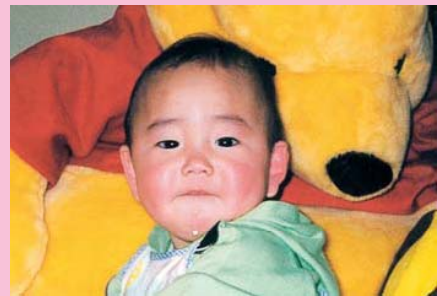

元気にたくましく
 育ててね!

紘史(ひろし)くん

H14年6月30日

希望により削除