

令和3年度

主要施策成果説明書

蕪 崎 市

地方自治法（昭和22年法律第67号）第233条第5項の規定に基づき、令和3年度決算に係る主要な施策の成果その他予算執行の実績について、次のとおり説明します。

令和4年9月1日

韮崎市長 内藤久夫

目 次

1	決算総括表	1
2	一般会計歳入歳出決算概要	3
3	一般会計	9
4	国民健康保険特別会計	257
5	後期高齢者医療特別会計	271
6	介護保険特別会計	275
7	介護サービス事業特別会計	293
8	財産区特別会計	297
9	病院事業会計	301
10	水道事業会計	305
11	簡易水道事業会計	311
12	下水道事業会計	315
13	韮崎市第7次総合計画施策実績	321

令和 3 年 度 韮 崎 市 決 算 総 括 表

(単位:円)

会 計 別		歳 入 総 額	歳 出 総 額	歳入歳出差引
一 般 会 計		16,617,561,334	16,034,297,186	583,264,148
特 別 会 計		6,131,976,733	6,083,110,212	48,866,521
内 訳	国 民 健 康 保 険	3,107,793,726	3,107,793,726	0
	後 期 高 齢 者 医 療	342,532,598	342,292,938	239,660
	介 護 保 険	2,666,731,950	2,618,643,829	48,088,121
	介 護 サ ー ビ ス 事 業	7,529,004	7,529,004	0
	第 一 鈴 嵐 恩 賜 林 保 護 財 産 区	376,251	100,774	275,477
	第 二 鈴 嵐 恩 賜 林 保 護 財 産 区	200,713	79,133	121,580
	第 二 御 座 石 前 山 恩 賜 林 保 護 財 産 区	133,826	54,418	79,408
	旭 山 恩 賜 林 保 護 財 産 区	43,240	43,240	0
	八 森 恩 賜 林 保 護 財 産 区	49,763	26,280	23,483
	戸 沢 日 影 半 腹 裾 恩 賜 林 保 護 財 産 区	52,741	23,002	29,739
	青 木 御 座 石 財 産 区	6,532,921	6,523,868	9,053
	総 計		22,749,538,067	22,117,407,398

一般会計歳入歳出決算概要

歳 入

(単位：円)

款	項	予 算 現 額	決 算 額
1 市 税		5,368,549,000	5,402,136,311
	1 市 民 税	2,506,331,000	2,516,945,228
	2 固定資産税	2,457,570,000	2,478,651,644
	3 軽自動車税	129,526,000	131,353,454
	4 市たばこ税	234,089,000	234,215,858
	5 入 湯 税	7,071,000	6,259,850
	6 都市計画税	33,962,000	34,710,277
2 地方譲与税		133,769,000	133,769,000
	1 地方揮発油譲与税	32,862,000	32,862,000
	2 自動車重量譲与税	93,963,000	93,963,000
	3 森林環境譲与税	6,944,000	6,944,000
3 利子割交付金		2,838,000	2,838,000
	1 利子割交付金	2,838,000	2,838,000
4 配当割交付金		20,185,000	20,185,000
	1 配当割交付金	20,185,000	20,185,000
5 株式等譲渡所得割交付金		26,212,000	26,212,000
	1 株式等譲渡所得割交付金	26,212,000	26,212,000
6 法人事業税交付金		185,259,000	185,259,000
	1 法人事業税交付金	185,259,000	185,259,000
7 地方消費税交付金		761,669,000	761,669,000
	1 地方消費税交付金	761,669,000	761,669,000
8 ゴルフ場利用税交付金		22,211,000	22,211,650
	1 ゴルフ場利用税交付金	22,211,000	22,211,650
9 環境性能割交付金		13,059,000	13,059,000
	1 環境性能割交付金	13,059,000	13,059,000
10 地方特例交付金		122,591,000	122,591,000
	1 地方特例交付金	24,322,000	24,322,000
	2 新型コロナウイルス感染症 対策地方税減収補填特別交付金	98,269,000	98,269,000
11 地方交付税		2,818,454,000	2,818,454,000
	1 地方交付税	2,818,454,000	2,818,454,000
12 交通安全対策特別交付金		3,584,000	3,584,000
	1 交通安全対策特別交付金	3,584,000	3,584,000

款	項	予 算 現 額	決 算 額
13 分担金及び負担金		251,076,000	217,154,844
	1 分 担 金	67,434,000	45,435,200
	2 負 担 金	183,642,000	171,719,644
14 使用料及び手数料		243,061,000	227,696,605
	1 使 用 料	224,887,000	211,020,727
	2 手 数 料	18,174,000	16,675,878
15 国庫支出金		3,200,014,000	2,853,775,427
	1 国庫負担金	1,435,400,000	1,335,235,119
	2 国庫補助金	1,757,978,000	1,509,829,543
	3 国庫委託金	6,636,000	8,710,765
16 県支出金		1,096,210,000	1,048,924,020
	1 県負担金	535,881,000	521,192,119
	2 県補助金	378,181,000	346,477,097
	3 県委託金	182,148,000	181,254,804
17 財産収入		60,925,000	62,846,855
	1 財産運用収入	40,037,000	40,022,289
	2 財産売却収入	20,888,000	22,824,566
18 寄 附 金		466,637,000	467,548,153
	1 寄 附 金	466,637,000	467,548,153
19 繰 入 金		377,426,000	371,701,341
	1 基金繰入金	374,320,000	368,595,341
	2 他会計繰入金	3,106,000	3,106,000
20 繰 越 金		641,444,000	641,444,638
	1 繰 越 金	641,444,000	641,444,638
21 諸 収 入		298,679,000	248,001,490
	1 延滞金、加算金及び過料	11,748,000	10,439,914
	2 市預金利子	40,000	40,698
	3 貸付金元利収入	85,810,000	85,850,840
	4 受託事業収入	97,408,000	51,089,125
	5 雑 入	103,673,000	100,580,913
22 市 債		1,210,400,000	966,500,000
	1 市 債	1,210,400,000	966,500,000
歳 入 合 計		17,324,252,000	16,617,561,334

歳

出

(単位:円)

款	項	予 算 現 額	決 算 額
1 議 会 費		144,197,000	142,062,612
	1 議 会 費	144,197,000	142,062,612
2 総 務 費		2,929,416,000	2,835,156,074
	1 総務管理費	2,649,715,000	2,564,691,562
	2 徴 税 費	175,820,000	169,546,306
	3 戸籍住民基本台帳費	69,737,000	67,343,764
	4 選 挙 費	23,603,000	23,144,293
	5 統計調査費	1,889,000	1,860,397
	6 監査委員費	8,652,000	8,569,752
3 民 生 費		5,131,258,000	4,938,345,134
	1 社会福祉費	2,648,996,000	2,543,561,689
	2 児童福祉費	2,105,454,000	2,026,391,249
	3 生活保護費	362,739,000	354,664,117
	4 国民年金事務費	13,545,000	13,370,600
	6 災害救助費	524,000	357,479
4 衛 生 費		1,791,129,000	1,556,289,033
	1 保健衛生費	1,060,647,000	850,351,383
	2 清 掃 費	528,782,000	524,658,769
	3 水 道 費	201,700,000	181,278,881
5 労 働 費		23,746,000	23,282,501
	1 労 政 費	23,746,000	23,282,501
6 農林水産業費		875,322,000	677,340,617
	1 農 業 費	799,814,000	608,615,770
	2 林 業 費	75,508,000	68,724,847
7 商 工 費		350,913,000	268,839,918
	1 商 工 費	350,913,000	268,839,918
8 土 木 費		1,880,353,800	1,535,343,052
	1 土木管理費	38,044,000	33,878,848
	2 道路橋梁費	900,087,800	574,741,296
	3 河川砂防費	33,940,000	33,289,117
	4 都市計画費	60,733,000	58,390,573

款	項	予 算 現 額	決 算 額
	5 住 宅 費	281,666,000	270,830,702
	6 下 水 道 費	565,883,000	564,212,516
9 消 防 費		672,315,000	665,421,263
	1 消 防 費	672,315,000	665,421,263
10 教 育 費		1,819,524,000	1,716,541,863
	1 教 育 總 務 費	298,520,000	285,455,789
	2 小 學 校 費	469,924,000	452,776,595
	3 中 學 校 費	257,421,000	245,111,547
	4 幼 稚 園 費	22,302,000	18,472,920
	5 獎 學 金	5,280,000	5,280,000
	6 社 會 教 育 費	581,618,000	548,554,762
	7 保 健 體 育 費	184,459,000	160,890,250
11 災 害 復 旧 費		3,000	0
	1 農 林 水 產 業 施 設 災 害 復 旧 費	2,000	0
	2 公 共 土 木 施 設 災 害 復 旧 費	1,000	0
	3 文 教 施 設 災 害 復 旧 費	0	0
12 公 債 費		1,679,988,000	1,675,675,119
	1 公 債 費	1,679,988,000	1,675,675,119
13 予 備 費		26,087,000	0
	1 予 備 費	26,087,000	0
歲 出 合 計		17,324,251,800	16,034,297,186

一 般 会 計

款 1 議会費	予算額	144,197 千円	決算額	142,063 千円
款 1 議会費 項 1 議会費	予算額	144,197 千円	決算額	142,063 千円

(議会事務局)

1. 構成

決算書 P121

- ・ 議員 定数16名 実員16名
- ・ 常任委員会 3 委員会 (総務産業、文教厚生及び財務の各常任委員会)
- ・ 議会運営委員会 7 名
- ・ 特別委員会 8 名 (韮崎市議会議員報酬等調査特別委員会 R3. 12. 20設置)
- ・ 事務局 7 名 (うち併任職員 3名、会計年度任用職員 1名)

令和4年3月31日 現在

2. 会議

(1) 定例会・臨時会の会期 (令和3年1月1日～令和3年12月31日)

区 分		会 期	本会議日数	
定例会	第 1 回 (3月定例会)	2月25日から21日間	5日	
	第 2 回 (6月定例会)	6月3日から19日間	5日	
	第 3 回 (9月定例会)	9月2日から21日間	5日	
	第 4 回 (12月定例会)	11月30日から21日間	5日	
	計	4回	82日間	20日
臨時会	第 1 回 (10月開催)	10月18日から3日間	2日	
	計	1回	3日間	2日
年 間 合 計		5回	85日間	22日

(2) 臨時会審議内容

10月第1回臨時議会

付 議 事 件	
1	韮崎市個人情報保護条例の一部を改正する条例
2	副議長選挙
3	常任委員会委員及び議会運営委員会委員の選任について
4	峡北広域行政事務組合議会議員の補欠選挙について
5	峡北地域広域水道企業団議会議員の補欠選挙について
6	山梨県後期高齢者医療広域連合議会議員の補欠選挙について
7	山梨西部広域環境組合議会議員の補欠選挙について

(3) 常任委員会の会議日数（令和3年1月1日～令和3年12月31日）

名 称	委 員 会 開 催 日 数			管外行政 視察日数	合 計
	会期中	閉会中	計		
総務産業常任委員会	7日	3日	10日	0日	10日
文教厚生常任委員会	5日	2日	7日	0日	7日
財務常任委員会	7日	3日	10日	0日	10日
議員報酬等調査特別委員会	1日	0日	1日	0日	1日
合 計	4委員会		20日	8日	28日

(4) 議会運営委員会の開催回数（令和3年1月1日～令和3年12月31日）

委員数	開 催 回 数		
	会期中	閉会中	計
7人	10回	6回	16回

(5) 全員協議会の開催回数（令和3年1月1日～令和3年12月31日）

開 催 回 数		
会期中	閉会中	計
11回	17回	28回

(6) 議会運営に関する研究会の開催回数

任期	内容	回数	月 日
令和2年11月10日 ～ 令和3年11月9日	議会改革班	3回	4月26日・6月22日・8月19日
	電子化推進班	3回	4月13日・7月8日・8月18日
令和3年11月10日 ～ 令和4年11月9日	議会BCP班	1回	2月17日
	電子化推進班	3回	11月16日(山梨県議会視察勉強会)・12月22日・1月11日
	2班合同会議	2回	1月11日・3月1日

(7) 令和3年度 市外からの行政視察

受け入れ件数等	2件	11名
---------	----	-----

- ①佐賀県武雄市議会 福祉文教常任委員会 7名 「子育て”にら☆ちび”事業」について
10月20日 「青少年育成プラザMiacis」について
- ②南アルプス市議会 南風(会派) 4名 「自主防災組織の再編」について
11月10日

(8) 令和3年中の本会議傍聴者数

区 分	傍聴者数
第1回定例会 (3月)	18名
第2回定例会 (6月)	18名
第3回定例会 (9月)	27名
第1回臨時会 (10月)	4名
第4回定例会 (12月)	29名
合 計	96名

※ 議会映像のインターネット配信（ライブ、録画）を平成20年6月定例会より開始。

(9) 議会だより編集委員会の開催数及び議会だより発行状況

開催数	4回
発行回数	4回
発行部数	1回あたり 10,500部
発行費用	1,749,000円
編集企画	A4版12頁（5月、8月、11月、2月に発行） 表紙及び裏表紙カラー、他頁2色刷り

※ 平成29年度より「議会だよりにらさき」の電子ブックを開始

※ 令和2年度より「にらさき・防災行政ナビ」で「議会だよりにらさき」を配信開始

(10) 韮崎市議会議員政治倫理審査会の開催回数

開催回数	月 日
2回	7月15日・7月16日

3. 議案等の議決件数（令和3年1月1日～令和3年12月31日）

(1) 市長提出案件

予 算	決 算	条 例	人 事	選 挙	契 約	報 告	その他	小 計
35件	16件	22件	4件	9件	5件	10件	6件	107件

(2) 議員提出案件

条 例	規 則	意 見 書	特別委員会設置	小 計	合 計
1件	1件	3件	1件	6件	113件

4. 請願の処理状況（令和3年1月1日～令和3年12月31日）

区 分	受付件数	採 択	不 採 択	取り下げ	継続審査	廃案
請 願	4件	2件	4件	0件	0件	0件

（注）請願は任期中に受付した案件を各定例会で審査及び審議するため、受付件数と合致しない場合がある。

5. 意見書の議決状況

議案番号	件名	議決日	議決結果	送付先
議第3号	加配定数の振り替えによらない小学校35人学級の実施、中学校での35人学級の実施、教職員定数改善、及び義務教育費国庫負担制度拡充を図るための意見書の提出について	令和3年9月22日	可決	衆議院議長、参議院議長、内閣総理大臣、文部科学大臣、財務大臣、総務大臣
議第4号	コロナ禍による厳しい財政状況に対処し地方税財源の充実を求める意見書の提出について	令和3年9月22日	可決	衆議院議長、参議院議長、内閣総理大臣、内閣官房長官、財務大臣、総務大臣、経済産業大臣、経済再生担当大臣
議第5号	日本政府に対し核廃絶を行うため核兵器禁止条約への参加に向け行動を行い、第1回締約国会議にオブザーバーとして参加するよう求める意見書の提出について	令和3年12月20日	可決	衆議院議長、参議院議長、内閣総理大臣、外務大臣

6. 役員・委員（令和元年9月29日市議会議員一般選挙執行／任期：令和元年10月10日から令和5年10月9日）

- ・ 議長 浅川 裕 康 (令和2年10月21日 就任)
- ・ 副議長 内藤 正 之 (令和3年10月20日 就任)
- ・ 監査委員 宮川 文 憲 (令和2年10月21日 就任)
- ・ 総務産業常任委員会委員長 金井 洋 介 (令和3年10月20日 就任)
- ・ 文教厚生常任委員会委員長 木内 吉 英 (")
- ・ 財務常任委員会委員長 秋山 祥 司 (")
- ・ 議会運営委員会委員長 一木 長 博 (令和2年10月21日 就任)
- ・ 議員報酬等調査特別委員会委員長 宮川 文 憲 (令和3年12月20日 就任)

令和4年3月31日 現在

7. 議員研修の状況

- ①議員視察研修 甲斐警察署
4月8日 「葦崎交番及び甲斐警察署新庁舎視察」
- ②総務産業常任委員会 総合政策課、建設課、JR葦崎駅
5月19日 「コワーキングスペース&サテライトオフィス「HiroBa」視察」
「市道(穴山)5号線視察」
「JR葦崎駅内「にらさき情報掲示板」視察」
- ③市議会・市職員合同研修(オンライン) 東京大学大学院情報学環特任教授 片田 敏孝
8月26日～8月31日 「荒ぶる自然災害に向かい合う」
- ④議会運営に関する研究会(電子化推進班) 山梨県議会事務局
11月16日 「議会ペーパーレス化について」
- ⑤議員研修 NPO法人減災ネットやまなし
11月19日 「自主防災組織再編に関する調査結果と協力依頼について」

8. 政務活動費の状況

(1) 各会派の支出状況

(単位：円)

区 分	菰真クラブ	協伸クラブ	日本共産党	新生クラブ
交付額	840,000	0	240,000	480,000
支出額	515,366	0	237,970	49,680
研究研修費	0	0	0	0
調査旅費	0	0	0	0
資料購入費	0	0	0	49,680
広報費	515,366	0	237,970	0
その他	0	0	0	0
戻入額	324,634	0	2,030	430,320
備考				
区 分	公明党	親和クラブ	計	
交付額	120,000	120,000	1,800,000	
支出額	49,310	0	852,326	
研究研修費	25,000	0	25,000	
調査旅費	0	0	0	
資料購入費	24,310	0	73,990	
広報費	0	0	753,336	
その他	0	0	0	
戻入額	70,690	120,000	947,674	
備考				

(2) 研修の内容

会派名	研修先	研修内容	月 日
公明党	オンライン	予算書・決算書の見方をマスターする	11月8日

9. 議会報告会

第12回「議会報告会」新型コロナウイルス感染症対策のため、会場を設けての開催は行わず、地区回覧及び韮崎市オフィシャルホームページ、にらさき防災・行政ナビ掲載にて実施

報告事項

- 全地区共通： 「常任委員会の活動報告について」
- 韮崎地区： 「韮崎地区の地域づくりについて」
「韮崎地区の自治会運営の今後について」
- 穂坂地区： 「穂坂地区工業団地の拡張構想について」
「管理捕獲従事者等研修施設の整備について」
「県営かんがい排水事業朝穂堰地区白砂水路トンネル工事について」
- 北東地区： 「市道(穴山)5号線の延伸の検証について」
「七里岩台上の交通弱者対策について」
「主要地方道茅野・北杜・韮崎線(新府バイパス)の進捗状況について」
「穴山屋内運動場整備事業について」
「住環境整備について」
- 北西地区： 「鳥獣害対策について」
「釜無川の樹木の伐採について」
「水害時の指定避難所(穴山公民館)により想定される避難について」
- 甘利地区： 「県道613号甘利山公園線の進捗状況と早期完成について」
「通学路の安全対策について」

10. 議長の主な会議状況

令和 3年 4月21日	第265回山梨県市議会議長会定期総会	甲府市
令和 3年 4月27日	第87回関東市議会議長会定期総会(書面会議)	
令和 3年 5月21日	リニア中央新幹線建設促進山梨県期成同盟会総会	甲府市
令和 3年 5月26日	第97回全国市議会議長会定期総会(書面会議)	
令和 3年 5月31日	南アルプス自然環境保全活用連携協議会(書面会議)	
令和 3年 9月29日	中部横断自動車道経済懇談会総会	北杜市
令和 3年10月14日	山梨県市議会議長会正副会長・事務局長会議	都留市
令和 3年10月21日	全国高速自動車道市議会協議会第1回理事会	東京都
令和 4年 1月21日	中部横断自動車北部区間広域連携懇話会(リモート会議)	
令和 4年 2月10日	全国高速自動車道市議会協議会第2回理事会及び第48回定期総会(書面会議)	
令和 4年 2月28日	山梨県市町村振興協会第5回理事会	甲府市

11. 議会ICT化に係る経費

- 議員用タブレット端末及びモバイルルーター購入(繰越) 1,636,800円
- 議会用タブレット端末SideBooks(会議システム)導入費 764,500円
- 月額使用料(11月分～3月分) (内 412,500円)
- 初期設定費、管理者講習会費、利用者講習会費(議会・執行部) (内 352,000円)

款 2 総務費	予算額	2,929,416 千円	決算額	2,835,156 千円
款 2 総務費 項 1 総務管理費	予算額	2,649,715 千円	決算額	2,564,691 千円

(秘書人事課)

1. 市制祭記念式典事業 975,404 円 決算書 P129

韮崎市制施行67周年記念式典

東京エレクトロン韮崎文化ホール大ホールで令和3年10月9日に開催した。

【コロナ対策経費】 施設使用料 243,230 円

- ・ 特別有功表彰 1名
- ・ 有功表彰 0名
- ・ 功労表彰 24名
- ・ 善行表彰 22名 (団体を含む)
- ・ 感謝状 11名 (団体を含む)
- 計 58名 (団体を含む)

2. 首都圏韮崎会 本市出身者や本市にゆかりのある首都圏在住者で構成

令和3年度会員数 93名・12法人

- ・ 総会、講演会、交流会 (開催なし)
- ・ 会員親睦ツアー (開催なし)
- ・ 韮崎市の情報発信 (広報等送付)

3. 人事の状況

発 令 種 目	R3. 4. 1	R3. 4. 2~R4. 3. 31	計
採 用	16 人	4 人	20 人
昇 任・昇 格	48 人	0 人	48 人
配置換 (出向・転任等を含む)	84 人	3 人	87 人
退 職	0 人	30 人	30 人
休 職	0 人	3 人	3 人

4. 給与の状況

(1) 給与発令の状況

発令年月日	対象人員 (人)	昇給総月額 (円)
R4. 1. 1	329	1,428,800

(2) 職員給の状況

区分	年月	H30. 3	H31. 3	R2. 3	R3. 3	R4. 3	前年度対比(%)
職員数 (人)		355	354	349	353	350	99.2
平均給料月額 (円)		321,934	322,830	322,209	321,042	322,034	100.3

特別職及び派遣職員は除く。

5. 職員研修の状況

研修区分	人員	研修内容	実施期間	備考	
管理職員研修	14	内外情勢調査会、 山梨政経懇話会 等	4月～3月		
市町村職員研修所研修 (市町村自治センター)	101	階層研修 新任(主事、主事補) 現任(主査、副主査) 監督者(主幹、副主幹) 管理者(課長補佐以上) 能力開発研修	4月～2月	コロナ禍の影響により 受講者を抽選で決定	
早稲田大学マニフェスト研 究所人材マネジメント部会	3	組織課題や人材育成の推進を目的 とした研究会	4月～1月		
市 内 研 修	事例に学ぶWithコロナ 時代の自治体DX	57	自治体におけるDXの推進について 理解を深める	8月17日	
	SDGsの達成に向け て	30	SDGsに対する理解を深める	9月28日	
	新採用予定者研修	14	・基礎研修(サービス、文書、財政、 電算等) ・施設見学	3月	令和4年度採用予定者
その他各種研修	140	自治体職員セミナー等 専門実務研修(民間)	4月～3月	任意参加型研修	

上記研修への参加負担金及び旅費等 2,021,814 円

6. 職員定数及び実人員一覧表

(令和4年3月31日現在) (単位：人)

部名	条例定数	実人員	内 訳								会計年度任用職員						
			課名	実人員	男	女	事務職	技術職	技労職	定数差	フル	男	女	パート	男	女	
市長部局	201	198	秘書人事課	13	7	6	13										
			総務課	14	11	3	14				3	2	1	1		1	
			総合政策課	10	7	3	10				8	2	6				
			市民生活課	13	5	8	12			1	3		3	4		4	
			税務収納課	16	10	6	16							3		3	
			福祉課	19	10	9	18	1			5		5	3		3	
			保育園	葦崎東	11		11	10			1	5		5	17		17
				たんぼぼ	13	1	12	12			1	9		9	19		19
				すずらん	17	1	16	16			1	10		10	24		24
				小計	41	2	39	38			3	24		24	60		60
			児童センター	葦崎								2		2	6	1	5
				北東								2		2	8		8
				北西								2		2	2		2
				甘利								2		2	5		5
				小計								8		8	21	1	20
			長寿介護課	15	5	10	9	6			3		3	3	1	2	
			健康づくり課	11	2	9	4	7			3		3				
			産業観光課	11	8	3	11				7	7		2	1	1	
			建設課	13	12	1	12			1	1		1	1	1		
			会計課	4	2	2	4										
営繕住宅課	7	5	2	7				1		1							
病院(事務局)	11	5	6	10			1	11	1	10							
	125	114	病 院	114	31	83		医師 15 医療 16 薬剤 5 看護 78		△ 11	28		28	18		18	
	326	312	小 計	312	122	190	178	128	6	△ 14	105	12	93	116	4	112	
議会	3	3	議会事務局	3	2	1	3			0	1		1				
選管	1	1	選管事務局	1	1		1			0							
農委	1	1	農委事務局	1	1		1			0							
監査	1	1	監査委員事務局	1	1		1			0							
水道	13	11	上下水道事業会計	11	9	2	11			△ 2	2		2				

教育委員会関係	教委	22	16	教育課	16	12	4	16			△ 6	12	2	10	3	2	1	
	学校	17	5	小学校	葦崎	1		1	1			△ 12	4		4	6	1	5
					穂坂	1		1	1				5	1	4	6	2	4
					北東	1		1	1				4	1	3	4	3	1
					北西	1		1	1				5	1	4	3	1	2
				中学校	甘利								5	1	4	5	1	4
					葦崎西								5		5	7	2	5
					葦崎東	1		1	1				5	1	4	4	3	1
				小計	5		5	5			33		5	28	35	13	22	
	合計	384	350	合計	350	148	202	216	128	6	△ 34	153	19	134	154	19	135	

特別職(3名)と峡北広域行政事務組合(2名)、峡北地域広域水道企業団(1名)の派遣職員計6名は除く。

7. 条例・規則・規程等の公布状況

(総務課)

(1) 条例 28 件

番号	件名	公布年月日
17	葦崎市地震災害警戒本部条例等の一部を改正する条例	R3. 4. 30
18	葦崎市まち・ひと・しごと創生基金条例	R3. 6. 25
19	葦崎市固定資産評価審査委員会条例等の一部を改正する条例	R3. 6. 25
20	葦崎市手数料条例の一部を改正する条例	R3. 6. 25
21	葦崎市税条例等の一部を改正する条例	R3. 6. 25
22	葦崎市個人情報保護条例の一部を改正する条例	R3. 10. 25
23	葦崎市職員給与条例の一部を改正する条例	R3. 11. 30
24	葦崎市国民健康保険税条例の一部を改正する条例	R3. 12. 22
25	葦崎市国民健康保険条例の一部を改正する条例	R3. 12. 22
26	葦崎市特定教育・保育施設及び特定地域型保育事業並びに特定子ども・子育て支援施設等の運営に関する基準を定める条例の一部を改正する条例	R3. 12. 22
27	葦崎市家庭的保育事業等の設備及び運営に関する基準を定める条例の一部を改正する条例	R3. 12. 22
1	葦崎市水道事業給水条例の一部を改正する条例	R4. 1. 28
2	葦崎市ふるさと応援寄附金基金条例	R4. 3. 25
3	葦崎市特定公共賃貸住宅条例	R4. 3. 25
4	葦崎市議会議員の議員報酬等の特例に関する条例	R4. 3. 25
5	葦崎市職員の育児休業等に関する条例の一部を改正する条例	R4. 3. 25
6	葦崎市職員の勤務時間、休暇等に関する条例の一部を改正する条例	R4. 3. 25
7	葦崎市個人情報保護条例の一部を改正する条例	R4. 3. 25

8	蕪崎市防災会議条例の一部を改正する条例	R4. 3. 25
9	蕪崎市消防団員等公務災害補償条例の一部を改正する条例	R4. 3. 25
10	蕪崎市手数料条例の一部を改正する条例	R4. 3. 25
11	蕪崎市グリーンロッジ設置、管理及び使用料条例の一部を改正する条例	R4. 3. 25
12	蕪崎市企業立地支援条例の一部を改正する条例	R4. 3. 25
13	蕪崎市水防協議会条例の一部を改正する条例	R4. 3. 25
14	蕪崎市国民健康保険蕪崎市立病院使用料及び手数料条例の一部を改正する条例	R4. 3. 25
15	蕪崎市国民健康保険税条例の一部を改正する条例	R4. 3. 31
16	蕪崎市税条例の一部を改正する条例	R4. 3. 31
17	蕪崎市介護保険条例の一部を改正する条例	R4. 3. 31

(2)規則 35件【内訳：規則 31件、教育委員会規則 3件、公平委員会規則 1件】

番 号	件 名	公布年月日
17	蕪崎市恩賜県有財産保護財産区並びに蕪崎市甘利山財産区の産物買受人その他入山者に交付すべき入山証交付に関する規則等の一部を改正する規則	R3. 5. 25
18	蕪崎市空き家バンク登録促進地区協力奨励金支給規則の一部を改正する規則	R3. 5. 25
19	蕪崎市国民健康保険条例施行規則の一部を改正する規則	R3. 6. 18
20	蕪崎市職員の給与の支給に関する規則の一部を改正する規則	R3. 8. 20
21	蕪崎市消防団規則及び蕪崎市環境衛生指導員設置規則の一部を改正する規則	R3. 8. 20
22	蕪崎市財務規則等の一部を改正する規則	R3. 8. 20
23	蕪崎市子ども医療費の助成に関する条例施行規則及び蕪崎市重度心身障害者医療費の助成に関する条例施行規則の一部を改正する規則	R3. 8. 20
24	蕪崎市鳥獣被害対策実施隊設置規則の一部を改正する規則	R3. 8. 20
25	蕪崎市国民健康保険条例施行規則の一部を改正する規則	R3. 9. 24
26	蕪崎市重度心身障害者医療費の助成に関する条例施行規則の一部を改正する規則	R3. 11. 25
27	蕪崎市児童手当事務取扱規則の一部を改正する規則	R3. 11. 25
28	蕪崎市助産施設及び母子生活支援施設の入所に関する規則の一部を改正する規則	R3. 11. 25
29	蕪崎市指定地域密着型サービス事業所等の指定等に関する規則及び蕪崎市指定介護予防支援事業所の指定等に関する規則の一部を改正する規則	R3. 11. 25
30	蕪崎市国民健康保険条例施行規則の一部を改正する規則	R3. 12. 22
1	蕪崎市中国残留邦人等の円滑な帰国の促進並びに永住帰国した中国残留邦人等及び特定配偶者の自立の支援に関する法律による支援給付及び配偶者支援金事務取扱細則	R4. 3. 10
2	議会の議員その他非常勤の職員の公務災害補償等に関する条例施行規則の一部を改正する規則	R4. 3. 10
3	蕪崎市庁用自動車等管理規則の一部を改正する規則	R4. 3. 10
4	蕪崎市保育料等徴収規則の一部を改正する規則	R4. 3. 18

5	蕪崎市特定公共賃貸住宅条例施行規則	R4. 3. 25
6	蕪崎市職員の育児休業等に関する規則の一部を改正する規則	R4. 3. 25
7	蕪崎市職員の勤務時間、休暇等に関する規則の一部を改正する規則	R4. 3. 25
8	蕪崎市会計年度任用職員の勤務時間、休暇等に関する規則の一部を改正する規則	R4. 3. 25
9	蕪崎市国民健康保険条例施行規則の一部を改正する規則	R4. 3. 25
10	蕪崎市放課後児童クラブ条例施行規則の一部を改正する規則	R4. 3. 25
11	蕪崎市グリーンロッジ設置、管理及び使用料条例施行規則の一部を改正する規則	R4. 3. 25
12	蕪崎市企業立地支援条例施行規則の一部を改正する規則	R4. 3. 25
13	蕪崎市規則で定める様式における敬称の表示を改める規則を廃止する規則	R4. 3. 25
14	蕪崎市行政組織規則の一部を改正する規則	R4. 3. 31
15	蕪崎市消防団員等に係る損害補償の支給等に関する規則の一部を改正する規則	R4. 3. 31
16	蕪崎市消防団員等公務災害補償条例第9条の2第1項の規則で定める金額を定める規則の一部を改正する規則	R4. 3. 31
17	蕪崎市福祉事務所長に対する事務委任規則の一部を改正する規則	R4. 3. 31
教2	蕪崎市都市公園条例施行規則等の一部を改正する規則	R3. 5. 25
教1	蕪崎市放課後子ども教室条例施行規則の一部を改正する規則	R4. 3. 25
教2	蕪崎市教育委員会規則で定める様式における敬称の表示を改める規則を廃止する規則	R4. 3. 25
公1	蕪崎市職員の不利益処分についての不服申立てに関する規則等の一部を改正する規則	R3. 8. 20

(3) 訓令甲・規程 17 件

- ・ 訓令甲 12 件 【内訳：訓令甲 6件、教育委員会訓令甲 1件、選挙管理委員会訓令甲 4件、議会訓令甲 1件】
- ・ 規程 5 件 【内訳：教育委員会規程 1件、企業管理規程 4件】

番 号	件 名	公布年月日
甲10	蕪崎市工事検査規程等の一部を改正する規程	R3. 5. 25
甲1	蕪崎市総合計画策定本部規程の一部を改正する規程	R4. 2. 21
甲2	蕪崎市防災行政用無線局管理運用規程の一部を改正する規程	R4. 3. 10
甲3	蕪崎市事務連絡員設置規程を廃止する規程	R4. 3. 10
甲4	蕪崎市規程で定める様式における敬称の表示を改める規程を廃止する規程	R4. 3. 25
甲5	蕪崎市事務決裁規程の一部を改正する規程	R4. 3. 31
教甲1	蕪崎市立小、中学校処務規程の一部を改正する規程	R3. 5. 25
選甲1	蕪崎市の議会の議員及び長の選挙における選挙運動の公費負担に関する規程の一部を改正する規程	R3. 5. 25
選甲1	蕪崎市公職選挙管理執行規程の一部を改正する規程	R4. 3. 25

選甲2	蕪崎市の議会の議員及び長の選挙における選挙公報の発行に関する規程の一部を改正する規程	R4. 3. 25
選甲3	蕪崎市選挙管理委員会規程で定める様式における敬称の表示を改める規程を廃止する規程	R4. 3. 25
議甲1	蕪崎市議会議員政治倫理規程の一部を改正する規程	R3. 5. 25
教規1	蕪崎中央公園ミニ鉄道の運行に関する規程の一部を改正する規程	R3. 5. 25
企規2	蕪崎市水道事業給水条例施行規程等の一部を改正する規程	R3. 5. 25
企規3	蕪崎市都市計画下水道事業受益者負担金に関する条例施行規程の一部を改正する規程	R3. 8. 20
企規1	蕪崎市水道事業給水条例施行規程の一部を改正する規程	R4. 1. 28
企規2	蕪崎市下水道使用料条例施行規程の一部を改正する規程	R4. 1. 28

(4) 要綱・要領

①訓令乙 17件 【内訳：訓令乙 13件、教育委員会訓令乙 2件、選挙管理委員会訓令乙 1件、議会訓令乙 1件】

番 号	件 名	公布年月日
8	蕪崎市残土等の処理に関する指導要綱等を廃止する要綱	R3. 5. 25
9	蕪崎市防犯灯設置要綱を廃止する要綱	R3. 8. 20
10	蕪崎市地域介護・福祉空間施設整備費補助金交付要綱を廃止する要綱	R3. 8. 20
11	蕪崎市長期継続契約事務取扱要領を廃止する要領	R3. 11. 25
1	蕪崎市防災行政無線局（基地局、移動局）運用細則を廃止する細則	R4. 3. 10
2	認知症老人の認定要綱を廃止する要綱	R4. 3. 10
3	蕪崎市被災農業者向け経営体育成支援事業費補助金交付要綱を廃止する要綱	R4. 3. 10
4	蕪崎市広告入り物品の無償提供の取扱いに関する要領を廃止する要領	R4. 3. 10
5	蕪崎市要綱の条建て等の整備に伴う特別措置に関する要綱を廃止する要綱	R4. 3. 25
6	蕪崎市要綱で定める様式における敬称の表示を改める要綱を廃止する要綱	R4. 3. 25
7	蕪崎市民生委員・児童委員に対する個人情報の提供に関する要綱を廃止する訓令	R4. 3. 25
8	蕪崎市生活支援体制整備事業実施要綱を廃止する訓令	R4. 3. 25
9	蕪崎市店舗改装資金融資要綱等を廃止する要綱	R4. 3. 25
教1	蕪崎市立小、中学校教職員私用自動車の公務使用要綱を廃止する要綱	R3. 5. 25
教1	史跡新府城跡保存整備委員会設置要綱等を廃止する要綱	R4. 3. 25
選1	蕪崎市明るい選挙推進協議会設置要綱を廃止する要綱	R4. 3. 25
議1	蕪崎市議会議長交際費の公表に関する要綱を廃止する要綱	R4. 3. 25

②告示 156 件 【内訳：告示 140件、教育委員会告示 13件、選挙管理委員会告示 2件、議会告示 1件】

番 号	件 名	公布年月日
52	蕪崎市低所得の子育て世帯に対する子育て世帯生活支援特別給付金（ひとり親世帯分）支給事業実施要綱	R3. 4. 16
53	蕪崎市まん延防止等重点措置等対象区域への通勤・通学者に対するPCR等検査費補助金交付要綱	R3. 4. 23
54	蕪崎市母子家庭等高等職業訓練促進給付金等事業実施要綱の一部を改正する告示	R3. 4. 23
55	蕪崎市母子家庭等自立支援教育訓練給付金事業実施要綱の一部を改正する告示	R3. 4. 23
56	蕪崎市行政対象暴力防止対策要綱等の一部を改正する告示	R3. 4. 30
57	蕪崎市消防団活動協力員設置要綱	R3. 5. 25
58	蕪崎市消防団協力事業所表示制度実施要綱	R3. 5. 25
59	蕪崎市生活保護法返還金等事務取扱要綱等の一部を改正する告示	R3. 5. 25
60	蕪崎市空き家バンク制度要綱	R3. 5. 25
61	蕪崎市結婚新生活支援事業補助金交付要綱の一部を改正する告示	R3. 5. 25
62	蕪崎市地域おこし協力隊起業支援等事業費補助金交付要綱の一部を改正する告示	R3. 5. 25
63	蕪崎市残土等の処理に関する指導要綱	R3. 5. 25
64	蕪崎市介助用自動車購入等補助金交付要綱	R3. 5. 25
65	蕪崎市外国籍高齢者及び外国籍障害者等福祉給付金支給要綱	R3. 5. 25
66	蕪崎市小児慢性特定疾病児童日常生活用具給付事業実施要綱	R3. 5. 25
67	蕪崎市介護支援ボランティア事業実施要綱	R3. 5. 25
68	蕪崎市救急時安心情報キット配付事業実施要綱	R3. 5. 25
69	蕪崎市介護保険住宅改修費受領委任払制度実施要綱	R3. 5. 25
70	蕪崎市緊急通報システム事業実施要綱	R3. 5. 25
71	蕪崎市農機具貸出要綱	R3. 5. 25
72	蕪崎市就農支援リース事業費補助金交付要綱の一部を改正する告示	R3. 5. 25
73	蕪崎市新規狩猟者確保対策補助金交付要綱の一部を改正する告示	R3. 5. 25
74	蕪崎市アスベスト飛散防止対策事業費補助金交付要綱	R3. 5. 25
75	蕪崎市お試し住宅実施要綱	R3. 5. 25
76	蕪崎市低所得の子育て世帯に対する子育て世帯生活支援特別給付金（ひとり親世帯以外の低所得の子育て世帯分）支給事業実施要綱	R3. 6. 18
77	蕪崎市低所得の子育て世帯に対する子育て世帯生活支援特別給付金（ひとり親世帯分）支給事業実施要綱の一部を改正する告示	R3. 6. 18
78	蕪崎市新型コロナウイルス感染症生活困窮者自立支援金支給事業実施要綱	R3. 6. 30
79	蕪崎市防犯灯設置要綱	R3. 8. 20
80	蕪崎市クラウドファンディング実施要綱	R3. 8. 20

81	蕪崎市PFI等公民連携事業者選定委員会設置要綱	R3. 8. 20
82	蕪崎市住居確保給付事業実施要綱の一部を改正する告示	R3. 8. 20
83	蕪崎市保育所等特別保育事業推進費補助金交付要綱の一部を改正する告示	R3. 8. 20
84	蕪崎市地域介護・福祉空間施設整備費補助金交付要綱	R3. 8. 20
85	蕪崎市介護用品支給事業実施要綱の一部を改正する告示	R3. 8. 20
86	蕪崎市未熟児養育医療給付事務実施要綱の一部を改正する告示	R3. 8. 20
87	蕪崎市移住支援金交付要綱の一部を改正する告示	R3. 8. 20
88	蕪崎市災害時避難路通行確保対策事業費補助金交付要綱及び蕪崎市軽自動車税の種別割の課税保留処分等事務取扱要綱の一部を改正する告示	R3. 8. 20
89	蕪崎市新型コロナウイルス感染症生活困窮者自立支援金支給事業実施要綱の一部を改正する告示	R3. 8. 31
90	蕪崎市新型コロナウイルス感染症生活困窮者自立支援金支給事業実施要綱の一部を改正する告示	R3. 9. 10
91	蕪崎市グリーン・ゾーン認証取得応援給付金支給事業実施要綱の一部を改正する告示	R3. 9. 10
92	蕪崎市自治会改革検討委員会設置要綱	R3. 9. 24
93	蕪崎市物品購入等契約に係る指名停止等措置要領	R3. 11. 25
94	蕪崎市長期継続契約事務取扱要領	R3. 11. 25
95	蕪崎市地域おこし協力隊設置要綱の一部を改正する告示	R3. 11. 25
96	蕪崎市市税等口座振替収納事務取扱要綱の一部を改正する告示	R3. 11. 25
97	蕪崎市身体障害者用自動車改造事業費補助金交付要綱の一部を改正する告示	R3. 11. 25
98	蕪崎市ねたきり高齢者訪問理容・美容サービス事業実施要綱の一部を改正する告示	R3. 11. 25
99	蕪崎市子育て世帯への臨時特別給付金支給事業実施要綱	R3. 12. 6
100	蕪崎市子育て世帯への臨時特別給付金支給事業実施要綱の一部を改正する告示	R3. 12. 15
101	蕪崎市モモせん孔細菌病及びブドウ細菌病等防除対策支援事業費補助金交付要綱	R3. 12. 22
1	蕪崎市新型コロナウイルス感染症生活困窮者自立支援金支給事業実施要綱の一部を改正する告示	R4. 1. 20
2	蕪崎市住民税非課税世帯等に対する臨時特別給付金支給事務実施要綱	R4. 1. 28
3	蕪崎市民活動サポートセンター要綱	R4. 2. 25
4	蕪崎市子育て世帯への臨時特別給付金（支援給付金）支給事業実施要綱	R4. 2. 25
5	蕪崎市子どもの学習支援事業実施要綱の一部を改正する告示	R4. 2. 25
6	蕪崎市広告入り物品の無償提供の取扱いに関する要領	R4. 3. 10
7	蕪崎市地域まちづくり活動団体登録要綱	R4. 3. 10
8	蕪崎市生活保護ケース診断会議要綱	R4. 3. 10
9	蕪崎市お試しシェアハウス事業実施要綱の一部を改正する告示	R4. 3. 10
10	蕪崎市鉄道利用通学者支援補助金交付要綱の一部を改正する告示	R4. 3. 10

11	蕪崎市住居確保給付事業実施要綱の一部を改正する告示	R4. 3. 10
12	蕪崎市鳥獣被害防除事業費補助金交付要綱の一部を改正する告示	R4. 3. 10
13	蕪崎市移住定住支援員設置要綱を廃止する告示	R4. 3. 10
14	蕪崎市民間保育所等事業費補助金交付要綱の一部を改正する告示	R4. 3. 18
15	蕪崎市多子世帯応援補助金交付要綱の一部を改正する告示	R4. 3. 18
16	蕪崎市私立幼稚園給食費補助金交付要綱の一部を改正する告示	R4. 3. 18
17	蕪崎市消防団員自動車運転免許取得費補助金交付要綱	R4. 3. 25
18	蕪崎市奨学金返還支援事業助成金交付要綱	R4. 3. 25
19	蕪崎市出会いサポートセンター利用促進助成金交付要綱	R4. 3. 25
20	蕪崎市民生委員・児童委員に対する個人情報の提供に関する要綱	R4. 3. 25
21	蕪崎市生活支援体制整備事業実施要綱	R4. 3. 25
22	蕪崎市屋外広告物事務処理要綱	R4. 3. 25
23	蕪崎市自治会改革検討委員会設置要綱の一部を改正する告示	R4. 3. 25
24	蕪崎市結婚新生活支援事業補助金交付要綱の一部を改正する告示	R4. 3. 25
25	蕪崎市地域おこし協力隊設置要綱の一部を改正する告示	R4. 3. 25
26	蕪崎市クリーンエネルギー普及促進事業費補助金交付要綱の一部を改正する告示	R4. 3. 25
27	蕪崎市障がい者等地域生活支援事業実施要綱の一部を改正する告示	R4. 3. 25
28	蕪崎市ファミリー・サポート・センター事業実施要綱の一部を改正する告示	R4. 3. 25
29	蕪崎市成年後見制度利用支援事業実施要綱の一部を改正する告示	R4. 3. 25
30	蕪崎市在宅高齢者外出支援サービス事業実施要綱の一部を改正する告示	R4. 3. 25
31	蕪崎市総合健診実施要綱の一部を改正する告示	R4. 3. 25
32	蕪崎市産婦健康診査事業実施要綱等の一部を改正する告示	R4. 3. 25
33	蕪崎市ワイン原料用ぶどう栽培棚等設置事業費補助金交付要綱の一部を改正する告示	R4. 3. 25
34	蕪崎市移住支援金交付要綱の一部を改正する告示	R4. 3. 25
35	蕪崎市災害時避難路通行確保対策事業費補助金交付要綱の一部を改正する告示	R4. 3. 25
36	蕪崎市木造住宅耐震化事業費補助金交付要綱の一部を改正する告示	R4. 3. 25
37	蕪崎市自主防災組織支援事業費補助金交付要綱等の一部を改正する告示	R4. 3. 25
38	蕪崎市長交際費の公表に関する要綱	R4. 3. 25
39	蕪崎市職員海外派遣研修実施要綱	R4. 3. 25
40	蕪崎市情報セキュリティポリシーに関する要綱	R4. 3. 25
41	政治倫理の確立のための蕪崎市長の資産等の公開に関する規則第10条第6項の規定に基づく報告書の閲覧に関する要綱	R4. 3. 25

42	蕪崎市審議会等の会議の公開に関する要綱	R4. 3. 25
43	蕪崎市情報公開・個人情報保護検討会要綱	R4. 3. 25
44	蕪崎市備品取扱要領	R4. 3. 25
45	蕪崎市新設自治会祝金支給要綱	R4. 3. 25
46	蕪崎市消防団ラッパ隊要領	R4. 3. 25
47	蕪崎市消防団多機能型消防車隊要綱	R4. 3. 25
48	蕪崎市パブリックコメント制度実施要綱	R4. 3. 25
49	蕪崎市バス路線維持費補助金交付要綱	R4. 3. 25
50	蕪崎市市民バス運行車両購入費補助金交付要綱	R4. 3. 25
51	蕪崎市居所不明被保険者に係る国民健康保険資格喪失確認事務処理要綱	R4. 3. 25
52	蕪崎市火葬場使用許可取扱要綱	R4. 3. 25
53	蕪崎市固定資産税等過誤納に係る返還金支払要綱	R4. 3. 25
54	蕪崎市福祉バス運行事業実施要綱	R4. 3. 25
55	峡北地区福祉有償運送運営協議会要綱	R4. 3. 25
56	蕪崎市再編保育園建設構想委員会要綱	R4. 3. 25
57	蕪崎市立児童センター運営委員会要綱	R4. 3. 25
58	蕪崎市社会福祉法人指導監査実施要綱	R4. 3. 25
59	蕪崎市要介護認定者等障害者控除対象者認定事務取扱要綱	R4. 3. 25
60	蕪崎市ことぶきダイルーム事業運営要綱	R4. 3. 25
61	蕪崎市高齢者虐待等一時保護支援事業実施要綱	R4. 3. 25
62	蕪崎市介護保険住宅改修費支給支援事業実施要綱	R4. 3. 25
63	蕪崎市介護保険福祉用具購入費受領委任払制度実施要綱	R4. 3. 25
64	蕪崎市小規模介護福祉施設等開設準備経費等助成特別対策事業費補助金交付要綱	R4. 3. 25
65	蕪崎市指定地域密着型サービス事業者等の区域外指定及び利用に関する要綱	R4. 3. 25
66	蕪崎市介護予防・日常生活支援総合事業における第1号訪問事業者及び第1号通所事業者指導及び監査要綱	R4. 3. 25
67	蕪崎市地域包括支援センター運営協議会要綱	R4. 3. 25
68	蕪崎市指定介護予防支援事業所要綱	R4. 3. 25
69	蕪崎市地域まると介護予防推進事業実施要綱	R4. 3. 25
70	蕪崎市地域ケア会議要綱	R4. 3. 25
71	蕪崎市認知症カフェ運営費補助金交付要綱	R4. 3. 25
72	蕪崎市乳児家庭全戸訪問事業実施要綱	R4. 3. 25

73	蕪崎市養育支援訪問事業実施要綱	R4. 3. 25
74	蕪崎市国民健康保険蕪崎市立病院運営協議会要綱	R4. 3. 25
75	蕪崎市雪害対策資金利子補給補助金交付要綱	R4. 3. 25
76	蕪崎市農業災害対策資金利子補給要綱	R4. 3. 25
77	蕪崎市地域総合整備資金貸付要綱	R4. 3. 25
78	蕪崎市小規模企業者小口資金融資促進のための預託金取扱要綱	R4. 3. 25
79	蕪崎市環境配慮型山小屋トイレ整備事業補助金交付要綱	R4. 3. 25
80	蕪崎市勤労者住宅建設資金融資要綱	R4. 3. 25
81	蕪崎市中小企業者設備改良資金融資要綱	R4. 3. 25
82	蕪崎市店舗改装資金融資要綱	R4. 3. 25
83	蕪崎市市道関係除雪緊急対策補助金交付要綱	R4. 3. 25
84	蕪崎市景観計画策定委員会要綱	R4. 3. 25
85	蕪崎市開発行為等指導要綱	R4. 3. 25
86	蕪崎市開発行為等に係る公共施設等の引継要領	R4. 3. 25
87	蕪崎市アダプトプログラム制度実施要綱	R4. 3. 25
88	蕪崎市新型コロナウイルス感染症生活困窮者自立支援金支給事業実施要綱の一部を改正する告示	R4. 3. 31
89	蕪崎市新型コロナウイルス感染症の影響により収入が減少した場合等における介護保険料減免取扱要綱の一部を改正する告示	R4. 3. 31
90	蕪崎市不妊症対策支援事業実施要綱の一部を改正する告示	R4. 3. 31
教2	蕪崎市立小、中学校教職員私用自動車の公務使用要綱	R3. 5. 25
教3	蕪崎市適応指導教室設置要綱等の一部を改正する告示	R3. 5. 25
教4	蕪崎市スポーツコミッション設立検討委員会設置要綱	R3. 6. 25
教5	蕪崎市生涯学習振興費補助金交付要綱の一部を改正する告示	R3. 11. 25
教6	蕪崎市地区公民館分館建設費補助金交付要綱の一部を改正する告示	R3. 11. 25
教1	蕪崎市スポーツコミッション要綱	R4. 2. 25
教2	蕪崎市サッカーのまちづくり推進要綱	R4. 3. 25
教3	蕪崎市立小、中学校学校評議員要綱	R4. 3. 25
教4	蕪崎市子ども読書活動推進計画策定委員会要綱	R4. 3. 25
教5	蕪崎市文化ホールネーミングライツ審査会要綱	R4. 3. 25
教6	蕪崎市美術館等美術資料収集委員会要綱	R4. 3. 25
教7	蕪崎大村美術館協力員要綱	R4. 3. 25
教8	史跡新府城跡保存整備委員会要綱	R4. 3. 25

選1	蕪崎市指定病院等における不在者投票の外部立会人に係る事務取扱要綱の一部を改正する告示	R3. 5. 25
選1	蕪崎市明るい選挙推進協議会要綱	R4. 3. 25
議1	蕪崎市議会議長交際費の公表に関する要綱	R4. 3. 25

8. 保存文書の状況

(1) 永年保存

(単位：冊)

区分（年度）	冊数	区分（年度）	冊数
合併前	110	平成元年～	1,455
昭和30年～	332	平成10年度	
昭和40年度		490	平成11年～
昭和41年～	平成20年度		
昭和50年度	949	平成21年～	4,195
昭和51年～		平成30年度	
昭和60年度	297	令和元年度	378
昭和61年～		令和2年度	387
昭和63年度		令和3年度	255
		計	11,528

(2) 30年、10年、7年、5年、3年保存

(単位：冊)

区 分	30年保存	10年保存	7年保存	5年保存	3年保存
平成22年度		337			
平成23年度		323			
平成24年度		293			
平成25年度		421			
平成26年度		543			
平成27年度		547		2,094	
平成28年度		488		1,786	
平成29年度	155	725	167	1,752	767
平成30年度	104	800	100	1,557	722
令和元年度	106	662	168	1,498	683
令和2年度	163	804	113	1,807	729
令和3年度	108	692	91	1,589	802
計	636	6,635	639	12,083	3,703

9. 文書管理事業

22,343,862 円

決算書 P123

(1) 複写機等借上 (単位：円)

機 種	借 上 料
高性能高速複合機	1,411,992
複合機	2,800,284
くるみ製本機	37,620
断裁機	22,176
合 計	4,272,072

複合機月別印刷の状況 (単位：枚)

月	白 黒	カラー	月	白 黒	カラー
4	274,319	14,438	11	193,234	10,170
5	244,637	12,876	12	199,672	10,509
6	245,842	12,939	1	204,249	10,750
7	199,037	10,476	2	213,230	11,223
8	190,504	10,027	3	264,341	13,913
9	183,537	9,660	計	2,631,034	138,477
10	218,432	11,496			

(2) 会計年度任用職員人件費 2,639,912 円

(3) 消耗品費 6,622,640 円

(4) 印刷製本費 1,690,855 円

(5) 郵便料 1,821,918 円

(6) 事務事業委託料 2,006,752 円

(7) 保守委託料 93,993 円 (広幅電子複合機)

(8) 借上料 4,272,072 円 (複写機等)

(9) データベース使用料 3,195,720 円 (総合法令管理システム、法情報総合データサービス、官報情報検索サービス利用料)

10. 情報公開・個人情報保護事業

情報公開・個人情報保護審査会委員報酬等 (委員4名)

(単位：件)

情報公開請求件数 24 件

全部公開	部分公開	非公開	不存在	取下げ
8	13	0	3	2

※1件の請求に対して複数の決定がある場合や年度をまたぐ決定があるため、請求件数と内訳の合計が一致しない。

(単位：件)

個人情報開示請求件数

0 件

全部開示	部分開示	非開示	不存在	取下げ
0	1	0	0	0

※年度をまたぐ決定があるため、請求件数と内訳の合計が一致しない。

11. 審議会等の会議公開運用状況

(単位：件・人)

公開を行っている審議会 等のうち、開催された会 議の件数	公開件数	非公開件数	傍聴人数
	58	47	

12. 公有財産の状況

(1) 土地及び建物

(総括)

(単位 m²)

区分	土地						建物(延面積)								
	増減			現在高			木造			非木造			計		
	前年度末 現在高	決算年度中 増減	決算年度末 現在高	前年度末 現在高	決算年度中 増減	決算年度末 現在高	前年度末 現在高	決算年度中 増減	決算年度末 現在高	前年度末 現在高	決算年度中 増減	決算年度末 現在高	前年度末 現在高	決算年度中 増減	決算年度末 現在高
行政財産内訳															
本庁舎	11,762.36	0.00	11,762.36	0.00	0.00	0.00	8,670.57	0.00	8,670.57	0.00	0.00	8,670.57	0.00	0.00	8,670.57
行政機関	4,848.60	91.77	4,940.37	279.02	0.00	279.02	1,459.65	0.00	1,459.65	0.00	0.00	1,738.67	0.00	0.00	1,738.67
その他	0.00	0.00	0.00	0.00	0.00	0.00	0.00	0.00	0.00	0.00	0.00	0.00	0.00	0.00	0.00
公共 用 財 産	176,926.34	0.00	176,926.34	0.00	0.00	0.00	51,621.46	0.00	51,621.46	0.00	0.00	51,621.46	0.00	0.00	51,621.46
学校	96,672.78	△ 4,405.79	92,266.99	1,002.42	0.00	1,002.42	51,792.03	△ 2,332.46	49,459.57	0.00	0.00	52,794.45	△ 2,332.46	0.00	50,461.99
公営住宅	899,182.73	0.00	899,182.73	0.00	0.00	0.00	3,552.74	0.00	3,552.74	0.00	0.00	3,552.74	0.00	0.00	3,552.74
公園	1,972,991.38	△ 1,638.09	1,971,353.29	6,643.95	0.00	6,643.95	50,627.43	△ 1,041.20	49,586.23	0.00	0.00	57,271.38	△ 1,041.20	0.00	56,230.18
その他の施設	3,162,384.19	△ 5,952.11	3,156,432.08	7,925.39	0.00	7,925.39	167,723.88	△ 3,373.66	164,350.22	0.00	0.00	175,649.27	△ 3,373.66	0.00	172,275.61
行政財産計															
普通財産内訳															
宅地	49,160.78	5,736.28	54,897.06	9.93	0.00	9.93	2,379.02	582.72	2,961.74	0.00	0.00	2,388.95	582.72	0.00	2,971.67
田	10,314.00	0.00	10,314.00	0.00	0.00	0.00	0.00	0.00	0.00	0.00	0.00	0.00	0.00	0.00	0.00
畑	43,126.91	0.00	43,126.91	0.00	0.00	0.00	0.00	0.00	0.00	0.00	0.00	0.00	0.00	0.00	0.00
山林	1,064,266.86	0.00	1,064,266.86	0.00	0.00	0.00	0.00	0.00	0.00	0.00	0.00	0.00	0.00	0.00	0.00
その他	182,929.59	0.00	182,929.59	0.00	0.00	0.00	145.80	0.00	145.80	0.00	0.00	145.80	0.00	0.00	145.80
普通財産計	1,349,798.14	5,736.28	1,355,534.42	9.93	0.00	9.93	2,524.82	582.72	3,107.54	0.00	0.00	2,534.75	582.72	0.00	3,117.47
合計	4,512,182.33	△ 215.83	4,511,966.50	7,935.32	0.00	7,935.32	170,248.70	△ 2,790.94	167,457.76	0.00	0.00	178,184.02	△ 2,790.94	0.00	175,393.08

(2) 出資による権利

(単位：円)

区 分	前年度末現在高	決算年度中増減	決算年度末現在高
山梨県農業信用基金出資金	10,920,000	0	10,920,000
山梨県畜産協会出資金	1,320,000	0	1,320,000
韮崎市土地開発公社出資金	5,000,000	0	5,000,000
山梨県農業振興公社出資金	7,180,000	0	7,180,000
山梨県青果物経営安定基金協会出資金	740,000	0	740,000
峡北森林組合出資金	4,126,000	0	4,126,000
峡北地域広域水道事業団出資金	4,129,662,000	0	4,129,662,000
ヴァンフォーレ山梨スポーツクラブ出資金	20,000,000	0	20,000,000
武田の里文化振興協会出資金	100,000,000	0	100,000,000
地方公共団体金融機構出資金	3,000,000	0	3,000,000
山梨県信用保証協会出資金	9,130,000	0	9,130,000
砂防フロンティア整備推進機構出資金	220,000	0	220,000
山梨県更生保護協会ひまわり基金出資金	1,396,000	0	1,396,000
やまなし産業支援機構基金出資金	16,929,000	0	16,929,000
山梨県臓器移植推進財団出資金	343,000	0	343,000
長寿やまなし振興財団出資金	736,000	0	736,000
山梨県下水道公社出資金	1,000,000	0	1,000,000
山梨県暴力追放運動推進センター基金出資金	3,291,000	0	3,291,000
山梨県環境整備事業団出資金	150,000	0	150,000
財団法人地域活性化センター出資金	350,000	0	350,000
一般財団法人山梨県地場産業センター出資金	235,000	0	235,000
韮崎市水道事業出資金	96,400,000	0	96,400,000
計	4,412,128,000	0	4,412,128,000

(総合政策課)

(3) 基金

決算書 P125

基金別明細書 (一般会計分)

(単位：円)

区 分 基金名	現 金			
	前年度末 現在高	決算年度中 積立額 (増額)	決算年度中 取崩額 (減額)	決算年度末 現在高
韮崎市財政調整基金	1,997,339,231	243,383,581	269,141,000	1,971,581,812
(内土地開発公社貸付金)	58,205,812	16,017,320	58,205,812	16,017,320
韮崎市都市計画事業基金	324,337,923	20,151,615	0	344,489,538
韮崎市職員の退職手当準備基金	175,516,900	1,978,279	0	177,495,179
韮崎市市債管理基金	407,460,050	102,301,402	0	509,761,452
韮崎市社会福祉事業基金	161,565,390	1,969,057	5,500,000	158,034,447

款 2 総務費

韮崎市国際交流基金	81,222,115	0	177,081	81,045,034
韮崎市地域福祉基金	298,000,000	0	0	298,000,000
韮崎市育英奨学基金	25,004,735	0	219,193	24,785,542
韮崎市公共施設整備基金	1,339,761,286	411,078,102	84,623,000	1,666,216,388
韮崎市立小中学校施設整備基金	420,839,584	118,081,329	0	538,920,913
韮崎市小水力発電施設整備基金	1,608,118	2,412	0	1,610,530
韮崎市社会教育振興基金	15,187,551	37,189	8,935,067	6,289,673
韮崎市森林環境譲与税基金	7,057,100	474,343	0	7,531,443
韮崎市まち・ひと・しごと創生基金	0	22,100,000	0	22,100,000
韮崎市ふるさと応援寄附金基金	0	3,572,048	0	3,572,048
小計	5,254,899,983	925,129,357	368,595,341	5,811,433,999

※韮崎市国際交流基金の財産運用収入1,045,550円は、国際交流事業費に充当

※韮崎市地域福祉基金の財産運用収入3,058,776円は、みんなで支える地域福祉推進事業費等に充当

※韮崎市育英奨学基金の財産運用収入5,807円は、育英奨学金貸付事業費に充当

基金別明細書（特別会計分）

（単位：円）

区分 基金名	現金			
	前年度末 現在高	決算年度中 積立額	決算年度中 取崩額	決算年度末 現在高
韮崎市国民健康保険財政調整基金	489,547,727	654,096	15,838,595	474,363,228
韮崎市介護保険事業基金	345,054,744	9,093,274	0	354,148,018
第一鈴嵐恩賜県有財産 保護財産区財政調整基金	20,454,348	40,263	0	20,494,611
第二鈴嵐恩賜県有財産 保護財産区財政調整基金	4,667,255	53,250	0	4,720,505
第二御座石恩賜県有財産 保護財産区財政調整基金	3,371,852	32,943	0	3,404,795
旭山恩賜県有財産保護 財産区財政調整基金	19,096,707	8,213	1,979	19,102,941
八森恩賜県有財産保護 財産区財政調整基金	667,137	11,856	0	678,993
戸沢日影半腹裾恩賜県有財産 保護財産区財政調整基金	459,062	13,700	0	472,762
韮崎市青木御座石財産区 財政調整基金	13,803,407	6,334,784	0	20,138,191
小計	897,122,239	16,242,379	15,840,574	897,524,044
合計	6,152,022,222	941,371,736	384,435,915	6,708,958,043

（産業観光課・教育課）

(4) 債権

（単位：円）

区分	前年度末現在高	決算年度中増減	決算年度末残高
韮崎市勤労者住宅建設資金貸付	27,840	△ 27,840	0
韮崎市育英奨学基金貸付	46,721,000	225,000	46,946,000
地域総合整備資金貸付金	969,232,000	△ 80,768,000	888,464,000
合計	1,015,980,840	△ 80,570,840	935,410,000

款 2 総務費

13. 登記

区 分	分 筆	所有権移転	相続・変更・更正	地目変更	計
件 数	52 件	368 件	28 件	61 件	509 件

14. 建物共済及び自動車共済

区 分	件数・台数 (延)	共済金額	共済分担金	共済金受取額
建 物	117 件	3,807,286 万円	2,933,039 円	679,474 円
自動車	115 台	対人共済 無制限補償 対物共済 1,000 万円 車両共済 10,068 万円	1,688,620 円	9件 609,168円 (共済会直接払)

15. 契約業務 (総務課で契約した一般会計の集計)

区 分	工 事		委 託	物 品
		うち小規模工事		
契約件数	561 件	362 件	863 件	3,068 件
うち市内業者	452 件	289 件	397 件	1,591 件
契約金額	819,134,492 円	29,969,615 円	1,173,137,695 円	381,721,763 円
うち市内業者	701,260,652 円	24,139,043 円	523,282,199 円	117,589,000 円
				計
※ 小規模工事は、1件30万円未満の工事である。				4,492 件
※ 契約金額は、変更契約を伴う増減を含んでいる。				2,440 件
※ 単価契約は、年間見込額を計上している。				2,373,993,950 円
※ 長期継続契約の委託業務の契約金額は、年額を計上している。				1,342,131,851 円
※ 長期継続契約の物品 (賃貸借) の契約金額は、月額を計上している。				

16. 財産管理

13,383,226 円

決算書 P123

区分	内容	金額
保険料	市有物件共済 (建物、自動車)、公金保険	4,717,551 円
財産管理	電話料、警備委託料、設備管理業務委託等	3,247,964 円
土地鑑定料	不動産鑑定評価	404,800 円
各種負担金	市町村総合事務組合入札負担金等	221,500 円
バス借上料	バス借上料 (5事業分)	838,343 円
公用車管理	燃料費、修繕費、車検手数料、交通安全管理関係、借上料	590,507 円
光熱水費	電気料	979,188 円
会計年度任用職員人件費	報酬、社会保険料等	2,243,465 円
消耗品費等	消耗品	139,908 円

17. 特殊建築物管理費

8,275,000円

決算書 P123

建築基準法第12条に基づく、特殊建築物等(不特定多数の者が利用する一定規模以上の建物)の定期調査を行う。

R3年度定期調査建築物

施設名	委託金額	検査実施項目			対象規模
		建築 ※1	建築設備※2	防火設備※3	
文化ホール	3,025,000円	R4実施	○	○	集会用途が200㎡以上
庁舎		○	○	○	5階以上で1,000㎡超
勤労青年センター		R4実施	○	対象設備なし	集会用途が200㎡以上
市営体育館		R5実施	○	○	2,000㎡以上
保健福祉センター		○	○	対象設備なし	2階の規模が300㎡以上
市営若尾住宅		R4実施	○	○	5階以上
市立病院		○	○	○	3階以上
菰崎小学校	5,250,000円	○	○	○	2,000㎡以上
穂坂小学校		○	○	○	〃
菰崎北東小学校		○	○	○	〃
菰崎北西小学校		○	○	○	〃
甘利小学校		○	○	○	〃
菰崎西中学校		○	○	○	〃
菰崎東中学校		○	○	○	〃

※1 建築物全体について、劣化・損傷の状況、防火・避難に係る施設の維持管理状況を検査・報告する。(2年毎、もしくは3年毎)

※2 換気設備・排煙設備・非常用照明等についてその維持管理状況を検査・報告する。(毎年)

※3 火災時に煙や熱などを感知し閉鎖する防火戸や防火シャッターの維持管理状況を検査・報告する。(毎年)

18. 庁舎管理

84,931,237 円

決算書 P123

区分	内容	金額
5,551,829 円	庁舎議場階段ノンスリップ取付	836,000 円
	議場 マイクユニット取付工	468,600 円
	庁舎案内サイン等(表示替)修繕	448,800 円
	韮崎市役所 駐車場棟防水工事	472,120 円
	庁舎防火扉修繕	511,500 円
	庁舎ドア塗装修繕【コロナ対策】	816,200 円
	その他、20件	1,998,609 円
工事請負費	庁舎トイレ自動水栓改修工事【コロナ対策】	2,035,000 円
6,370,672 円	無線会議システム機器【コロナ対策】	5,775,000 円
	庁用器具(両袖机 他)	595,672 円
保守業務委託等	庁舎総合受付及び電話交換業務、設備点検業務等	19,924,913 円
使用料及び賃借料	AED賃貸借、LED賃貸借等	30,268,390 円
光熱水費	燃料費、電気料、上下水道料、ガス代	15,291,784 円
役務費・その他	電話料、試験・検査手数料等	4,423,869 円
消耗品費	消耗品費、食糧費	1,064,780 円

19. 公平委員会運営費

28,000 円

決算書 P127

負担金

全国公平委員会連合会	18,000 円
全国公平委員会連合会関東支部	10,000 円

20. 自治会の活動状況

地区活動推進事業

19,310,360 円

決算書 P127

(1) 町別の地区数

町別	地区数	町別	地区数	町別	地区数
韮崎地区	23	穴山町	6	旭 町	13
穂坂町	12	円野町	4	大草町	5
藤井町	12	清哲町	6	龍岡町	8
中田町	6	神山町	4	合 計	99

(2) 会議謝金等

90,360 円

- (3) 事業委託料 459,280 円
 韮崎市自治会改革検討委員会 委員10名、アドバイザー1名
 令和3年11月19日第1回開催 【自治会アンケート結果に基づき検討すべき課題を確認】
 令和4年1月18日第2回開催 【抽出した課題に対する各地区の実状や問題を共有】

- (4) 地区役員報酬等 9,445,000 円

(5) 負担金補助

- ア 地区運営交付金等 9,160,370 円
 イ 地区長連合会運営交付金 155,350 円

21. 交通安全対策事業の状況

決算書 P127

(1) 交通安全教室の開催

開催日	場所	参加者
6月1日	韮崎愛生幼稚園	42 人
6月2日	すずらん保育園	149 人
6月3日	すみれ保育園	110 人
6月7日	たんぼぼ保育園	142 人
6月8日	韮崎カトリック白百合幼稚園	159 人
6月9日	韮崎東保育園	99 人
6月10日	山梨英和ダグラス子ども園	86 人
合計		787 人

- (2) 交通安全施設整備事業 2,083,104 円

- ア カーブミラー等設置 9 基 767,800 円
 イ カーブミラー補修 18 基 1,202,960 円
 ウ 街路灯電気料 112,344 円

- (3) 交通安全推進事業 496,800 円

- ア 負担金、補助及び交付金 420,000 円
 イ 事務事業消耗品等 76,800 円

- (4) 高齢者運転免許証自主返納支援事業 458,000 円

- ア Suica 20 人 (R2) 28 人
 イ PASMO 3 人 10 人
 ウ タクシー券 37 人 44 人

エ	市民バス無料乗車券	1 人	2 人
	合計	61 人	84 人

※対象となる運転免許証自主返納者数 令和元年度：117人
令和2年度：115人
令和3年度：94人

22.	安全・安心なまちづくり事業		2,612,436 円	決算書 P129
	ア	青色回転灯パトロール巡回委託	1,419,264 円	
	イ	青色回転灯パトロール車管理経費	22,660 円	
	ウ	青色回転灯パトロール車燃料費	223,922 円	
	エ	防犯灯等設置等件数	407,180 円	
		(新設7件・修繕9件・移設1件・撤去2件)		
	オ	LED防犯灯購入	30 基 197,010 円	
	カ	防犯灯電気料	103,855 円	
	キ	各種負担金	103,600 円	
	ク	LED防犯灯切替数(地区配付数)	100 基	
		令和3年度末LED防犯灯数	3,017 基	
		残り蛍光灯式防犯灯数	35 基	
	ケ	青色回転灯パトロール車車検費用	134,945 円	
				(総合政策課)
23.	男女共同参画社会づくり事業		689,000 円	決算書 P125

韮崎市男女共同参画推進委員会

- ア 推進委員会 11 回
- ・男女共同参画についての学習
 - ・ワーク・ライフ・バランスについての学習
 - ・テーマに基づいたグループ活動
 - 働き方改革グループ : 市内事業所の「働き方改革」の推進について
 - 家庭と仕事の両立グループ : お互いを尊重できる家事のパートナーシップの作成
 - 多様な生き方グループ : 多様な生き方を阻害するDVや性暴力の実態や根絶について

イ 市長提言

開催日 令和4年3月30日

場 所 市役所4階大会議室

内 容 ・男女共同参画推進委員会活動報告及び提言について

「ワーク・ライフ・バランス」活動報告

24. 赤字バス路線維持対策事業 16,394,000 円 決算書 P127

バス路線運行維持費補助金（交付先：山梨交通株式会社）

韮崎営業所～増富温泉郷線	6,149,000 円
韮崎営業所～百観音線	665,000 円
韮崎営業所～文化ホール～浅尾線	5,260,000 円
韮崎駅～敷島～甲府駅線	1,837,000 円
韮崎駅～大草～甲府駅線	2,483,000 円

25. 市民バス等委託運行事業 53,156,432 円 決算書 P127

(1) 市民バス（運行開始：H12.4～） 委託事業者：(有)韮崎タクシー、(有)甲斐タクシー、山梨交通(株)

路線名	委託料	利用者数	対前年 利用者数
円野線	10,657,656 円	16,044 人	929 人減
社会福祉村線	10,657,656 円	14,410 人	500 人増
穂坂線	11,830,670 円	11,433 人	704 人増
竜岡線	3,890,700 円	4,256 人	602 人増
合計	37,036,682 円	46,143 人	877 人増

※H30.10～ 穂坂線は2便増便、竜岡線は単独線化（4便→10便）を実施。

(2) 委託代替バス（運行開始：H11.10～） 委託事業者：山梨交通(株)

路線名	委託料	利用者数	対前年 利用者数
韮崎営業所～祖母石～下教来石線	15,995,750 円	15,139 人	1,470 人減

26. 高齢者タクシー利用助成事業 2,020,950 円 決算書 P127

市内公共交通機関未整備地区である日之城・三之蔵・上今井・長久保・原・富士見ヶ丘・上ノ山・坂井・石水・伊藤窪・次第窪・重久・宇波円井地区に住居を有する70歳以上の住民を対象に、1回700円で市街地まで移動可能とするタクシー券を配布し、タクシー利用料金補助による支援事業。

1人あたり年間最大48回利用可能。

・対象者数	217 人	(対前年 19人増)
・登録者数	122 人	(対前年 7人減)
・延べ利用者数	1,054 人	(対前年 379人増)
・実利用者数	60 人	(対前年 17人増)

27. 高齢者民営バス助成事業

1,081,190 円

決算書 P127

市内の65歳以上の住民に民営バスのゴールド定期券購入時に3,000円を控除した金額で購入できる助成券を交付する。

- ・登録者数 23 人
- ・利用月数 225 月

市内の65歳以上の住民に申請区間を100円で乗車できる利用券を交付する。

- ・登録者数 41 人
- ・利用回数 1,744 回

28. 国際交流事業

2,700,631 円

決算書 P129

(1) 姉妹都市フェアフィールド市との交流事業

毎年学生の相互交流を行い、学生らの国際的感覚を養うとともに、さらなる友好関係の構築に努める。

ア 姉妹都市高校生ホームステイ事業

- ・新型コロナウイルス感染拡大のため中止

イ 姉妹都市中学・高校生派遣事業

- ・新型コロナウイルス感染拡大のため中止

ウ 姉妹都市締結50周年記念オンラインセレモニー

- ・日時 令和3年11月2日 10時～11時
- ・場所 韮崎市役所4階大会議室
- ・参加人数 15名（韮崎市：5名フェアフィールド市：10名）
- ・内容 50周年記念誌（全31ページ）の紹介及びこれまでの交流についての振り返り

エ オンライン学生交流会

- ・日時 令和4年2月6日 10時～12時
- ・場所 韮崎市役所4階大会議室
- ・参加人数 27名（中学生：3名、高校生6名、フェアフィールド市：18名）
- ・内容 自己紹介、学校の紹介、絵しりとり等のゲーム（Zoomを使用したオンライン接続）

(2) その他交流事業

チェコ共和国メヘニツェ市との市民交流

日本チェコ友好協会来韮

- ・新型コロナウイルス感染拡大のため中止

日本チェコ友好協会主催のクリスマスレセプションへの参加

- ・新型コロナウイルス感染拡大のため中止

(臨) (3) パラリンピック選手事前合宿受入事業

受入人数：2人

選手：Patrik Jahoda (パトリック・ヤホダ)

コーチ(選手父)：Richard Jahoda (リチャード・ヤホダ)

受入期間：令和3年8月9日～令和3年8月29日

令和3年9月3日～令和3年9月5日

参加種目：自転車タイムH1 (ハンドバイク)

自転車ロードH1-H2 (ハンドバイク)

交流：令和3年8月11日 表敬訪問 (オンライン)

令和3年8月27日 事前交流 (韮崎小4年 オンライン)

令和3年9月3日 試合報告会 (大会議室)

令和3年9月3日 事後交流 (韮崎小4年 オンライン)

29. 広聴広報事務費 22,059,330 円 決算書 P123

(1) 「広報にらさき」発行事業 9,732,472 円

市の行財政運営に関する情報や市民生活に係わる事項を市民に知らせるための広報手段の一つとして、毎月市の広報を発行している。

・「広報にらさき」24P カラー/2色刷 9,466,000 円

5月号～翌4月号(年2回 10月、4月 市民提案カードの折込を含む。) 発行部数 1回 11,400部
(4月 健康カレンダーの折込を含む。)

・広報用パソコン賃貸借費 213,192 円

・その他経費(公用車経費・会議時賄い料等) 53,280 円

(2) 「声の広報」委託事業 550,000 円

市の行事及び啓発事項などを有線放送でお知らせする。韮崎市有線放送電話協会へ委託(1月末で終了)

(3) FMラジオによる市広報番組制作・放送事業 3,317,600 円

新たな広報手段としてラジオを活用し、広報紙等では伝えきれない行政情報・イベント情報などを発信
(株)エフエム八ヶ岳へ委託

・韮崎市専用番組「ニーラ韮崎 スマイルニコリ」

毎週火曜日正午から30分間の韮崎市専門の情報番組制作と放送業務(再放送を含む。)

(4) やまなし行っち網羅企画広告掲載事業 550,000 円

山梨日日新聞にイベント等の告知広告を掲載し、韮崎市のPRを行う。

- (5) 韮崎ジャーナル広告掲載業務 396,000 円
 韮崎ジャーナルにイベント等の告知広告を掲載し、韮崎市のPRを行う。
- (6) 峡北交通バス「韮崎深田公園線」広告掲載業務 49,500 円
 土日祝日に運行する「韮崎深田公園線」に広告を掲載し、韮崎市のPRを行う。
- (7) データベース検索 1,046,100 円
 「山日紙面検索データベース」及び「47行政ジャーナル」により、行政に関する情報等を取得する。
- (8) 市ホームページ運用保守業務 2,805,165 円
 市ホームページの運用保守業務の委託料
- (9) インフルエンサーを活用した情報発信事業 209,993 円
 武田の里・サッカーのまちにらさき親善大使等による情報発信を実施
 (Instagram投稿、ラジオ番組出演、ふるさと納税返礼品PR動画制作)
- (10) 市民記者制度 102,500 円
 市内の魅力発信を希望する市民に市民記者として市内の情報を取材してもらい、市民目線で情報発信を行う。登録記者5名、投稿記事82件
- (11) 韮崎11（イレブン）歴史探訪番組制作 3,300,000 円
 市内の歴史や自然、文化などの魅力を11のまちごとにたっぷりと伝える番組を制作
 放送チャンネル：地上デジタル11ch（NNS）

30. 市民提案制度

市民とともに豊かで住みよいまちづくりを目指し、市民からの提案・意見等を求め市民の声を市政に反映するとともに、市民の市政への参加意識を高める。

(1) 提案方法

- ・市民提案カード 「広報にらさき」年2回折込（4月/10月）
 市役所ロビー等にカードボックスの設置
- ・ホームページ 市ホームページ上のリンクよりメールで提案

(2) 提案件数 112件（うち回答62件 ※匿名等の場合は回答不可）

提案等の内容の内訳は次のとおり

ア 行政分野	27 件
イ 教育・文化・スポーツ分野	6 件
ウ 健康・福祉分野	21 件

エ 産業分野	11 件
オ 公共施設・生活・環境分野	23 件
カ 防災・減災分野	11 件
キ その他	13 件

31. 共に創る韮崎のまちづくり出前塾

市民が主役のまちづくりを推進するうえで、市民主催による学習機会の拡大を図るため、要請により市職員が講師となって、「共に創る韮崎のまちづくり出前塾」を実施。

メニュー数 70件 申込件数 13件

実施件数 12件 延べ受講者数 780名

テーマ別の実施状況は次のとおり

(1)行政分野	0 件	延べ	0名
(2)教育・文化・スポーツ分野	1 件	延べ	40名
(3)健康・福祉分野	7 件	延べ	155名
(4)生活・環境・リサイクル分野	4 件	延べ	585名
(うち消費生活分野)	0 件	延べ	0名
(うち防災・減災分野)	3 件	延べ	565名
(うち環境分野)	1 件	延べ	20名
(5)医療分野	0 件	延べ	0名

32. まちづくりミーティングの開催

市民参加の市政を推進するため、市民と市長が直接、市の現状や課題、将来の展望等について対話する。

開催実績 3回

第1回 8月3日開催 テーマ「住んでいるまちを元気に!!～地域おこし協力隊～」

参加者：7名（令和3年度地域おこし協力隊）

第2回 11月30日開催 テーマ「地域を守る！僕らのヒーロー★消防団」

参加者：11名（11分団部長）

第3回 3月24日開催 テーマ「すべての人が輝けるまちを目指して～女性起業家編～」

参加者：4名（女性起業家）

寄附を通じて葦崎市を応援していただき、寄附に対する返礼品（本市の特産品）によって葦崎の魅力をPRする制度

・ 寄附実績の推移

年度	件数（件）	寄附金額（円）	返礼品数（品）	主な返礼品の種類	返礼品・送料（円）
H20	4	1,335,000	-	-	-
H21	3	340,000	-	-	-
H22	5	436,000	-	-	-
H23	5	820,000	2	ニラカツ・大村美術館招待券	0
H24	8	1,350,000	2	ニラカツ・大村美術館招待券	0
H25	7	2,020,000	3	ぶどう・米	22,500
H26	192	3,240,100	5	桃・ぶどう・米	583,085
H27	2,132	37,264,000	32	桃・ぶどう・米・ワイン 他	14,712,448
H28	4,897	70,967,000	85	桃・ぶどう・米・ワイン・肉 他	24,074,929
H29	6,554	91,366,947	172	桃・ぶどう・米・ワイン・ウイスキー・肉 他	27,904,778
H30	9,483	147,068,000	257	桃・ぶどう・米・ワイン・ウイスキー・肉 他	52,976,399
R1	12,826	231,627,000	313	桃・ぶどう・米・ワイン・ウイスキー・肉 他	81,666,753
R2	16,250	305,832,000	351	桃・ぶどう・米・ワイン・ウイスキー・肉 他	102,386,519
R3	27,757	424,205,000	729	桃・ぶどう・米・ワイン・ウイスキー・肉 他	138,840,746

・ ふるさと納税募集経費詳細（令和3年度） 総務省報告数値

区分	経費（円）	令和3年度寄附額に占める費用の割合
返礼品等の調達に係る経費	115,378,300	27%
返礼品等の送付に係る経費	23,462,446	6%
広報に係る費用	481,700	0%
決済等に係る費用	5,313,332	1%
事務に係る費用（委託料等）	46,733,003	11%
合計	191,368,781	45%

※ 総務省報告対象外経費（募集にかかる経費外）：3,875,645円

・ わに塚のサクラ クラウドファンディング

市の天然記念物である「わに塚のサクラ」の樹勢が衰えはじめ、樹勢回復費用をクラウドファンディングで募り、わに塚のサクラを未来へ咲かせるプロジェクトを実施

目標金額 4,500,000 円

寄附総額 7,461,848 円（個人：5,795,848円、法人：1,666,000円）

樹勢回復業務委託	2,442,000 円
ふるさと応援寄附金経費（返礼品等）	1,447,800 円
ふるさと応援寄附金基金積立金	3,572,048 円
（今後「わに塚のサクラ」周辺の環境整備に充当）	

34. 峡北広域行政事務推進事業（一般会計負担金） 19,725,000 円 決算書 P125

峡北広域行政事務組合の広域市町村圏整備計画費、地域活性化計画費、所要経費に要する構成自治体の負担金

※構成自治体 韮崎市、北杜市、甲斐市（旧双葉町・敷島町）

35. ヴァンフォーレ甲府支援事業 106,800 円 決算書 P125

サッカーのプロチームであるヴァンフォーレ甲府の主要な株主として活動を支援。

・ホームタウンサンクスデーの実施

2022明治安田生命J2リーグ第6節（3月26日）：JITリサイクルインクスタジアム

ヴァンフォーレ甲府（1-2）横浜FC

【市民参加】 エスコートキッズ

【韮崎市PR】 韮崎市PRグッズの配布

【その他】 特産品贈呈セレモニーでの特産品提供

36. 無料法律相談所開設事業 528,000 円

市民に無料法律相談の機会を提供するため、山梨県弁護士会に委託し、予約制で実施している。

相談日：毎月1回第4木曜日（最大6人まで） 1人当たりの相談時間：30分

令和3年度実績 予約件数68件

実相談件数77件

相談内容：相続関係22件、土地関係13件、離婚関係5件、金銭関係7件、契約関係4件

その他26件（予約時の申告に基づく）

37. 公共奉仕活動支援事業 1,093,573 円 決算書 P127

・公共奉仕活動中の事故による傷害に対して見舞金を支給する。

・市が所有、使用、管理する施設の瑕疵や市の業務遂行上の過失などによって、市が法律上の賠償責任を負担することにより被る損害に対して保険金を支給する。また、市が主催する行事などに参加中、事故にあった際、市が支払う見舞金に対して、補償保険金が支払われる。

傷害保険料	795,000 円	保険支給件数	0 件 0円
-------	-----------	--------	--------

賠償保険料	298,573 円
-------	-----------

38. 行政評価実施事業

154,980 円

決算書 P125

市が実施する事務事業を対象として、定期的かつ継続的に実施結果の評価・検証を行うとともに、課題等を明らかにすることで、改廃を含めた今後の方向性を検討する。

(1) 内部評価（令和3年8月18日、19日）

韮崎市事務事業評価検討会議において、47事業について内部評価を行った。

(2) 外部評価（令和3年11月9日、10日）

韮崎市事務事業外部評価委員会において、内部評価済み事業のうち24事業を選択し、韮崎市役所の会議室で公開のもと外部評価を行った。

評価結果	内部評価	外部評価
拡大	4 件	0 件
一部改善	38 件	1 件
全部改善	3 件	5 件
継続	0 件	18 件
縮小	1 件	0 件
廃止	1 件	0 件

39. パブリックコメント制度の実施

市の重要な計画等の策定や条例等の制定などを行う際、事前にその案を公表することにより、市民から意見等を提言してもらい、寄せられた意見等に対する市の考え方を公表する。（平成17年7月1日施行）

○政策等の案の公表場所

- ・市ホームページへの掲載
- ・実施機関の政策等の所管課における閲覧
- ・情報公開コーナー（市役所1階）における閲覧 など

40. 犯罪被害者等支援事業

0 円

犯罪行為により亡くなられた市民の遺族又は傷害を受けた市民に見舞金を支給する。

- ・遺族見舞金 支給なし
- ・傷害見舞金 支給なし

41. まちづくり活動推進事業

2,893,000 円

決算書 P125

市民主体のまちづくりの推進と担い手の育成を助長するため、公募による市民団体からの提案に基づき、補助金の交付を通じて団体の活動を支援する。（申請 6件）

(継続団体)

- ・なかまフィールド うじゅうの森（継続2年目） 400,000 円

(新規団体)

- ・祖母石さくら並木公園と山林古道復旧の会 800,000 円
- ・サンカクテント 496,000 円
- ・元気韮崎まちづくり応援団 253,000 円

- ・ふるさとの風土を次世代に推進委員会 800,000 円
- ・逸翁・耳庵研究所 144,000 円

(建設課)

42. 小林一三翁に学ぶまちづくり事業 299,512 円 決算書 P125

多くの市民が花の植栽を通して、自然に親しむことや環境意識、また郷土の偉人から郷土愛を育む教育の推進を図る。

- ・二丁目地区、旭町地区及び若宮町地区により 299,512 円
- 年3回フラワーポットへ植栽 (71基)

(総合政策課)

43. 韮崎市民交流センター管理運営事業 78,923,860 円 決算書 P125

市民交流センターの施設の管理・運営を行う。

- ・利用者実績 (単位：人・台)

年度	総来館者数	一日あたり 来館者数	駐車場総 利用台数	一日あたり 利用台数
H24	393,853	1,135	152,429	439
H25	401,689	1,158	165,940	478
H26	402,509	1,160	184,606	532
H27	461,947	1,327	204,215	587
H28	478,949	1,380	217,290	626
H29	524,180	1,511	218,235	629
H30	545,523	1,572	229,950	663
R1	502,164	1,443	211,555	587
R2	204,062	588	121,096	349
R3	255,851	737	140,302	404

- ・指定管理料 76,982,000 円

【内訳】

- 指定管理料 72,000,000 円
- 市負担修繕補填分 4,682,000 円
- 古屋絵菜展市負担分 300,000 円
- ・外壁及び三角柱修繕 941,600 円
- ・開館10周年記念品製作 300,000 円
- ・指定管理者休業等協力金【コロナ対策経費】 700,260 円

44. 電算システム運用経費 2,353,604 円

決算書 P127

電算業務の運用、電算室およびサーバールーム内の管理を行う。

- ・電算処理消耗品費 1,420,364 円
- ・保守委託料 933,240 円

(単位：台)

設置機器	数量	仕様
情報用発電機	1	AP80A
無停電電源装置	2	BP200ME (商用) 1
		BP200MSⅢ (発電機) 1

45. 住民情報系システム運用経費 90,752,918 円

決算書 P127

住民基本台帳に基づき、住民情報を取扱うシステムの管理運用を行う。

- ・保守委託料 11,726,616 円
- ・業務委託料 8,079,500 円
- ・機器リース料 63,703,802 円
- ・中間サーバプラットフォームの利用に係る負担金 4,163,000 円
- ・ライセンス利用料 3,080,000 円

(単位：台)

設置機器	数量	仕様
① 住民情報系サーバシステム	4	住基系クライアント管理サーバ 1
		戸籍 (待機) サーバ 1
		戸籍 (本番) サーバ 1
		生活保護連携サーバ (福祉総合相談担当) 1
② 各課運用サーバシステム	3	住基ネット APサーバ (戸籍住民担当) 1
		住基ネット CSサーバ (//) 1
		後期高齢者医療窓口サーバ (国保年金担当) 1
③ 住民情報系端末	124	ノートPC・デスクトップPC
④ 原課管理PC	3	(特定健診1・後期高齢2)
⑤ 関連装置	2	センターL3スイッチ
住民記録、戸籍、印鑑証明、国民年金、外国人登録、選挙、就学管理、総合窓口、国民健康保険 (資格・税)、医療費助成、個人市民税、申告受付支援、法人市民税、軽自動車税、固定資産税、家屋評価、税収納、滞納管理、介護保険 (資格・保険料)、介護認定、介護予防、児童手当、児童扶養手当、保育料、施設使用料、自立支援、障害者手帳、健康管理、下水道受益者負担金、後期高齢者医療 (単独システム：住基ネット、生活保護、中国残留邦人、畜犬管理、給食費管理)		

46. 情報通信管理運用経費

6,851,160 円

決算書 P127

外部への各種通信（LGWAN、インターネット）に係る運用管理を行う。

- ・ 通信回線利用料 5,904,360 円
- ・ 業務委託料 396,000 円
- ・ 機器リース料（ファイアウォール） 550,800 円

(単位：台)

設置機器	数量	仕様
システム	1	Firewall装置

47. LGWAN・内部情報系運用経費

45,057,782 円

決算書 P127

LGWAN（総合行政ネットワーク）および庁内で管理する機器の運用管理を行う。

- ・ 保守委託料 16,964,640 円
- ・ 機器リース料 26,018,102 円
- ・ 電子システム等使用料 2,075,040 円

(単位：台)

設置機器	数量	仕様	数量
① LGWAN系サーバシステム	11	集中バックアップサーバ	1
		DC/DNS/WINS/ウイルス対策サーバ	1
		DC/DNS/WINS/ADAMSサーバ	1
		DHCPサーバ	2
		ファイルサーバ	1
		CADサーバ	1
		情報系クライアント管理サーバ	1
		FAXサーバ	1
		グループウェアサーバ	1
		メール管理サーバ	1
② パソコン	358	職員用（会計年度任用職員含）ノートPC	323
		選挙投票管理用PC（オフライン）	35
③ 関連装置	6	センターL3スイッチ	2
		監視・制御装置一体機	1
		Firewall装置	3
LGWAN環境整備および内部情報系業務 財務・契約管理、起債・基金管理、文書管理、人事給与、統合型GIS			

48. 電子自治体構築経費他	1,169,000 円	決算書 P127
やまなしくらしねっと、地域ICT推進協議会、地方公共団体情報システム機構において、共同的な電子自治体の構築を図る。		
・ 負担金補助金		
電子化の共同処理に関する業務負担金	1,086,000 円	
地域ICT推進協議会負担金（法令外負担金）	20,000 円	
地方公共団体情報システム機構一般事業負担金	63,000 円	

49. 強靱化対策経費	25,154,728 円	決算書 P127
L G W A N（総合行政ネットワーク）、インターネット、住民情報の3つのネットワークにおいて、総務省が示す、三層の構えによる情報セキュリティ対策を図る。		
・ 保守委託料		
	1,148,400 円	
・ 機器リース料		
	21,221,328 円	
・ 負担金補助金		
情報セキュリティクラウド事業負担金	2,635,000 円	
自治体情報セキュリティ向上プラットフォーム負担金	150,000 円	

(産業観光課)

50. 消費生活対策事業	2,931,711 円	決算書 P129
・ 韮崎市消費生活相談員配置		
	2 名	
人件費	557,678 円	
消耗品費（消費生活対策啓発用品）	2,265,813 円	
自動車燃料費	28,220 円	
補助金（特殊詐欺等抑止電話装置購入費助成）	80,000 円	
[特定財源：山梨県消費者行政強化交付金市町村事業費補助金 補助率10/10（人件費等1/2）]		
・ 消費生活協力員（県）委嘱者		
	2 名	
・ 相談件数 44件		

(総合政策課)

51. 人権擁護推進事業	19,960 円	決算書 P125
・ 特設人権相談所の開設		
目的	人権問題について広く相談に応じるとともに、人権啓発や人権擁護委員制度の周知を図る。	
相談日	令和3年6月1日（火）、令和3年10月7日（木）、令和3年12月6日（月）、令和4年2月3日（木）	
場所	市民交流センターニコリ	

地方創生事業費

①定住対策促進事業

24,372,178 円

- ・地方への移住希望者に向けたシティプロモーション及び移住定住支援策の充実

(総合政策課)

移住相談件数(市民交流センターニコリ〔移住定住相談窓口〕)

区分	令和3年度	令和2年度	令和元年度
窓口	101	99件	105件
電話・メール	71	37件	20件
相談会	6件(3回)	27件(12回)	99件(13回)
合計	178件	163件	224件

※R2～オンライン含む

移住促進動画制作費

82,500 円

移住定住相談員他人件費(3名分)

7,878,269 円

移住定住相談窓口経費

319,228 円

鉄道通学者支援補助金(12人分): 県1/2補助

584,400 円

その他経費

287,770 円

- ・お試しハウス

75,761 円

概要: 移住希望者へ大村家住宅の土蔵を改修した施設を提供し、定住人口の増加を図る。

利用実績(令和3年4月～令和4年3月)

4 件

- ・コワーキングスペース サテライトオフィス【コロナ対策経費】

15,144,250 円

概要: コロナ禍により、移住定住・二拠点居住等を推進するため、県外から誘致する企業や県内外の起業者や学生等が活用するスペースとして開設

利用者延べ人数(令和3年4月～令和4年3月)

1,013 人

会員数(令和4年3月末現在)

サテライトオフィス	2 社
レジデンス	4 人
フリー	4 人
ドロップイン	24 人

②カムバック支援事業

32,598,196 円

- ・中高生のためのふるさと愛育成支援

「にらさき愛育成・カムバック支援事業」委託料 18,485,953 円

委託先 特定非営利法人 河原部社(青少年育成プラザ ミアキスの運営)

事業内容 ミアキス事業(中学・高校生の居場所づくり・運営事業)

シラカンパ事業(中学生の職場体験教育等自走可能な仕組みづくり事業)

にらレバ事業（ローカルメディアを通じて韮崎の若者を応援する事業）

利用者数 中学生 1,218人 高校生 2,230人 その他 674人 合計 4,122人

登録者数 中学生 391人 高校生 1,342人 合計 1,733人

- ・地域おこし協力隊人件費（4人分） 8,508,977 円
- ・地域おこし協力隊活動費 4,603,266 円
- ・地域おこし協力隊起業支援等事業費補助金（1名分） 1,000,000 円

③空き家対策事業 16,796,857 円

- ・空き家バンク登録物件リフォーム／活用支援補助金（令和3年度 10,425,000 円）

新規登録物件数	28件	(内訳) 売買：25件 賃貸：3件 両方：0件
成約物件数	22件	(内訳) 売買：19件 賃貸：3件
リフォーム補助金利用件数	12件	(内訳) リフォーム工事：9件 家財処分：3件
活用支援補助金利用件数	25件	(内訳) 登録者支援：10件 成約者支援：15件

実績の推移

	H21	H22	H23	H24	H25	H26	H27	H28	H29	H30	R1	R2	R3
新規登録物件数	5	1	4	3	0	4	18	12	17	20	17	24	28
成約物件数	1	2	1	2	0	2	2	5	10	10	15	19	22
リフォーム補助金利用件数	-	-	-	-	-	-	3	5	8	10	9	17	12
活用支援補助金利用件数	-	-	-	-	-	-	-	-	-	-	-	15	25

- ・移住定住支援員（空き家コーディネーター）：R3.4.1～R4.3.31 空き家暮らし大作戦、移住応援団活動
 - 活動費 支援員12名 活動費報償費 705,000 円（月額最大1万円）
 - 登録時報償費（支援員） 5件 150,000 円（1件 3万円）
- ・登録推進奨励金（所有者）21件 2,100,000 円（1件10万円）
- ・登録促進地区奨励金 1件 20,000 円（1件 2万円）
- ・地域おこし協力隊人件費（1人分） 2,281,095 円
- ・地域おこし協力隊活動費 1,115,762 円

（営繕住宅課）

④お試し住宅開設 629,611 円

概要：移住希望者へ一時居住先として定住促進住宅を提供し、定住人口の増加を図る。

内訳	需用費（生活雑貨品等消耗品費等）	186,419 円
	役務費（布団クリーニング）	7,480 円
	委託料（ハウスクリーニング）	88,000 円
	使用料及び賃借料（放送受信料）	293,152 円
	工事請負費（インターネット敷設）	54,560 円

利用実績（令和3年4月～令和4年3月）

サンコーポラス藤井	10件	平成27年7月利用開始
サンコーポラス竜岡	8件	平成27年11月利用開始
合計	18件	(内)体験後、定住促進住宅へ移住した世帯(令和3年度実績)：4世帯

⑤幸せ結婚・出産応援事業 730,000 円

(1) 独身男女等を対象とした結婚・出産支援策の充実 (総合政策課)

・事前セミナー、婚活、恋活イベント支援業務委託料 220,000 円
 セミナー1回・イベント3回分

・結婚新生活支援事業補助金：国1/2補助 1件 300,000 円

・男性の育児休業取得促進事業奨励金(個人2人、法人0社) 100,000 円

(2) ご当地婚姻届・ご当地出生届 (市民生活課)

(結婚情報誌ゼクシィとコラボレーションし、ご当地婚姻届・ご当地出生届のダウンロードサービスを実施)

ご当地婚姻届出件数 10件 (平成27年4月ダウンロードサービス開始)

ご当地出生届出件数 18件 (平成27年7月ダウンロードサービス開始)

・ご当地出生届及びご当地婚姻届ダウンロードサービス委託料
 110,000 円

(総合政策課)

53. 総合戦略等策定事業 34,350 円 決算書 P125

第2期韮崎市まち・ひと・しごと創生総合戦略の進捗状況や取り組みの検証

・審議会出席者謝金等 34,350 円

(総合政策課)

54. コロナ対策くらし応援臨時特別給付金給付事業 268,899,860 円 決算書 P125

新型コロナウイルス感染症緊急経済対策として、世帯主に対して世帯員数1人につき1万円を給付

・事業費(給付金) 263,570,000 円

支給世帯数 12,104件

・事務費 5,329,860円

需用費(印刷製本費) 683,540円

役務費(郵送料、手数料) 3,711,320円

委託料(システム導入) 935,000円

(税務収納課・市民生活課・長寿介護課)

1. 市税等の賦課徴収について 決算書 P78、202、226、240

(1) 賦課及び徴収状況 (現年分) (単位：円・%)

科目		区分	調定額	収入済額	不納欠損額	収入未済額	徴収率
市民税	個人	普徴	359,567,400	349,169,343	21,706	10,376,351	97.11
		特徴	1,156,464,400	1,155,507,439	0	956,961	99.92
		退職	13,526,500	13,526,500	0	0	100.00
	法人		979,148,200	979,096,600	0	51,600	99.99
	小計		2,508,706,500	2,497,299,882	21,706	11,384,912	99.55
固定資産税	土・家・償		2,458,071,400	2,437,394,432	328,700	20,348,268	99.16
	交(納)付金		12,444,400	12,444,400	0	0	100.00
	小計		2,470,515,800	2,449,838,832	328,700	20,348,268	99.16
軽自動車税	種別割		124,673,000	122,845,300	59,100	1,768,600	98.53
	環境性能割		6,209,800	6,209,800	0	0	100.00
	小計		130,882,800	129,055,100	59,100	1,768,600	98.60
市たばこ税			234,215,858	234,215,858	0	0	100.00
入湯税			6,259,850	6,259,850	0	0	100.00
都市計画税			34,461,000	34,129,440	600	330,960	99.04
市税合計			5,385,041,808	5,350,798,962	410,106	33,832,740	99.36
国民健康保険税	医療一般		364,930,000	353,040,609	0	11,889,391	96.74
	医療退職		0	0	0	0	
	介護一般		40,739,800	38,685,283	0	2,054,517	94.96
	介護退職		0	0	0	0	
	後期一般		121,995,000	118,005,608	0	3,989,392	96.73
	後期退職		0	0	0	0	
	合計		527,664,800	509,731,500	0	17,933,300	96.60
介護保険料			527,858,300	526,051,110	10,300	1,796,890	99.66
後期高齢者医療保険料			248,330,360	247,907,370	4,430	418,560	99.83
総合計			6,688,895,268	6,634,488,942	424,836	53,981,490	99.19

(2) 滞納繰越分

(単位：円・%)

区 分 科 目	調 定 額	収入済額	不納欠損額	収入未済額	徴収率
市 税	180,562,188	51,337,349	20,241,069	108,983,770	28.43
国民健康保険税	114,438,343	32,560,373	8,579,217	73,298,753	28.45
介 護 保 険 料	6,908,833	2,463,250	1,177,900	3,267,683	35.65
後期高齢者医療保険料	1,319,725	634,374	54,310	631,041	48.07
合 計	303,229,089	86,995,346	30,052,496	186,181,247	28.69

(3) 納付方法別収納状況

※現年・滞繰、還付金を含む

科 目 区 分		住民税（普徴）	固定資産税 (都市計画税含む)	軽自動車税	市 税 計
口座振替	件数(件)	3,098	19,190	4,157	26,445
	金額(円)	134,191,881	686,643,400	24,733,700	845,568,981
	割合(%)	20.92	36.39	22.49	30.74
コンビニ	件数(件)	5,893	14,773	7,669	28,335
	金額(円)	120,621,095	230,399,730	55,124,100	406,144,925
	割合(%)	39.79	28.01	41.49	32.93
ライオンペイ・ペイ	件数(件)	340	897	334	1,571
	金額(円)	9,022,273	15,950,000	2,419,900	27,392,173
	割合(%)	2.30	1.70	1.81	1.83
ゆうちょ	件数(件)	1,262	4,943	1,411	7,616
	金額(円)	32,422,440	130,443,170	9,823,900	172,689,510
	割合(%)	8.52	9.37	7.63	8.85
クレジット	件数(件)	59	238	96	393
	金額(円)	1,723,500	9,082,400	705,400	11,511,300
	割合(%)	0.40	0.45	0.52	0.46
金融機関・窓口	件数(件)	4,156	12,700	4,818	21,674
	金額(円)	203,660,242	1,428,398,821	32,336,654	1,664,395,717
	割合(%)	28.07	24.08	26.06	25.19
計	件数(件)	14,808	52,741	18,485	86,034
	金額(円)	501,641,431	2,500,917,521	125,143,654	3,127,702,606
	割合(%)	100	100	100	100

※ 住民税（普徴）は年金特徴分を除き、県民税を含む。

※ 割合は件数の割合を示す。

区 分 \ 科 目		国民健康保険税 (普徴)	介護保険料 (普徴)	後期高齢者医療 保険料 (普徴)	総 計
口座 振替	件数(件)	8,723	813	2,178	38,159
	金額(円)	172,955,300	8,959,100	41,700,710	1,069,184,091
	割合(%)	31.60	19.49	44.74	31.10
コンビ ニ	件数(件)	8,715	1,528	1,142	39,720
	金額(円)	130,484,375	17,175,060	10,684,170	564,488,530
	割合(%)	31.57	36.62	23.46	32.38
ライ ペ イ ン ペ イ ・ ペ イ	件数(件)	304	48	18	1,941
	金額(円)	5,673,800	637,200	332,970	34,036,143
	割合(%)	1.10	1.15	0.37	1.58
ゆ う ち よ	件数(件)	1,754	470	398	10,238
	金額(円)	29,801,560	5,569,000	5,027,670	213,087,740
	割合(%)	6.35	11.27	8.18	8.35
ク レ ジ ッ ト	件数(件)	124	0	0	517
	金額(円)	2,446,200	0	0	13,957,500
	割合(%)	0.45	0.00	0.00	0.42
金 融 機 関 ・ 窓 口	件数(件)	7,985	1,313	1,132	32,104
	金額(円)	109,489,138	11,043,200	20,324,534	1,805,252,589
	割合(%)	28.93	31.47	23.25	26.17
計	件数(件)	27,605	4,172	4,868	122,679
	金額(円)	450,850,373	43,383,560	78,070,054	3,700,006,593
	割合(%)	100	100	100	100

※ 割合は件数の割合を示す。

(4) 督促状発送状況表 (単位：件)

科 目	件 数
市県民税	2,779
固定資産税	4,463
軽自動車税	1,390
法人市民税	23
国民健康保険税	3,370
介護保険料	615
後期高齢者医療保険料	450
合 計	13,090

(5) 差押処分等状況

①交付要求の状況 (単位：件・円)

区 分	件 数	金 額
交付要求	13	17,603,034
配 当	7	2,560,500

②滞納処分の状況 (単位：件・円)

区 分	差押件数	換価件数	換価額	備 考	
滞納処分	動産	1	0	0	
	給与	34	139	7,952,845	
	預貯金	18	15	3,378,134	
	生命保険	3	1	2,308,952	
	賃料等	2	2	1,650,448	
	税還付金	8	8	409,051	
	年金	10	168	8,084,275	
	その他	5	7	4,803,268	
	合計	81	340	28,586,973	

③公売の状況 (単位：回・件・円)

公売回数	公売対象物件数	見積総額	換価・充当金額
0	0	0	0

(6) 市税等の還付状況

①市税過誤納還付金

・市県民税（個人）	8,092,700 円
・市民税（法人）	15,400,600 円
・固定資産税	1,824,600 円
・軽自動車税	80,900 円
合計	25,398,800 円

②固定資産税等過誤納返還金 370,700 円

③株式等配当割等還付金 2,349,091 円

(7) 諸証明交付の状況

(単位：件)

種 目	令和3年度		令和2年度		対前年比	
	件数 (うち無料件数)	件数 (うち無料件数)	件数 (うち無料件数)	件数 (うち無料件数)		
課 税	2,750	(443)	2,637	(72)	113	(371)
納 税	2,169	(1,554)	2,605	(1,603)	△ 436	(△ 49)
所 得	1,146	(3)	1,159	(1)	△ 13	(2)
評 価	1,277	(344)	1,542	(399)	△ 265	(△ 55)
公 課	132	(0)	116	(1)	16	(△ 1)
地 籍 図	227	(0)	225	(0)	2	(0)
そ の 他	494	(5)	538	(2)	△ 44	(3)
計	8,195	(2,349)	8,822	(2,078)	△ 627	(271)

(8) 固定資産税（家屋）評価の状況

令和3年中の新增築家屋

(単位：件・㎡・千円)

構 造	件 数	総床面積	決定価格
木 造	80	8,830	719,285
非木造	28	3,733	288,337
計	108	12,563	1,007,622

(9) 新型コロナウイルス感染症の影響に係る固定資産税及び都市計画税の特例措置の状況

(単位：件・千円)

税 目	件 数	特例措置額 (税額)	
固定資産税	家屋	104	△ 35,412
	償却資産	81	△ 62,410
	計	185	△ 97,822
都市計画税	家屋	32	△ 306
合 計	217	△ 98,128	

※件数：固定資産税及び都市計画税の特例対象者は重複しているため延べ件数

(10) オリジナル原付ナンバーの導入

本市のイメージキャラクター『ニーラ』イラスト入りオリジナルデザインナンバーの交付

・交付対象 125CC以下のバイク・農耕車 等

・交付開始日 平成23年4月1日 総交付数：4,064枚

	令和3年度	令和2年度	対前年比
オリジナルナンバー交付数	349枚	302枚	47枚

2. 市税賦課事務	決算書 P131
納付書の印刷・郵送等、市税賦課に係る経費	11,087,202 円
（うち確定申告会場での感染症予防対策のための消耗品購入経費 15,807円）	
3. 市税徴収事務	決算書 P131
収納業務、督促・催告、財産調査、滞納処分等に係る経費	32,842,844 円
4. 固定資産税資料整備管理事務	決算書 P131
固定資産税支援システム地番図データ更新業務	3,851,500 円
課税資料として活用している固定資産税支援システム（G I S）の運用業務並びにシステム内の地番図データ（令和3年度分）を、法務局から送付される土地の分合筆等にあわせて更新する業務。	
家屋経年異動判読調査及び地目判読調査業務	12,870,000 円
固定資産税の課税客体を的確に把握するための総合的基礎資料として、令和2年度撮影の航空写真画像データと固定資産税支援システム（G I S）に格納されている地番図データ、家屋図データ等を比較し、現況との判読調査により異動等の確認を行う業務。	
5. 地価実勢価格調査事務	決算書 P131
固定資産税標準宅地価格の時点修正業務	1,896,400 円
地方税法等の規定に基づき、宅地の下落状況を勘案し、7月1日時点の標準宅地及び市街地路線価（標準地104地点・路線476本）の鑑定を実施し、修正された価格をもって適正課税を行う業務。	
	（総務課）
6. 賦課総務事務費	決算書 P129
固定資産評価審査委員会委員報酬（委員3名）	22,400 円
委員会開催日：令和3年8月25日（書面表決による議決日）	

1. 戸籍住民基本管理について

(1) 人口管理状況

・ 令和3年度中各種申請交付の状況 (単位：件)

区 分	件 数	前年度件数
住民異動届	3,194	3,108
住民票謄抄本交付	14,813	14,778
（うちコンビニエンスストア）	2,094	1,586
（うちマルチコピー機）	1,129	707
広域交付住民票謄抄本交付	0	0
マイナンバーカード交付	4,400	3,498
戸籍除籍改製謄抄本交付	12,986	12,233
（うちコンビニエンスストア）	264	141
（うちマルチコピー機）	176	106
印鑑登録証明書交付	8,738	9,318
（うちコンビニエンスストア）	1,845	1,381
（うちマルチコピー機）	786	690
住民票閲覧	5	2
住居表示証明	2	2
死体埋火葬許可	416	327
改葬許可	18	13
火葬場使用申請	416	348
既決犯罪通知	25	66
身上調査	7	16
外国人登録原票記載事項証明	0	0
自動車臨時運行許可	457	490
印鑑登録	1,243	1,300
市民課諸証明	474	746
戸籍附票の写しの交付	1,994	1,920
年金現況証明	57	64
刑罰等調書	179	162
身分証明書	288	277
国保被保険者証明	2	1
計	49,714	48,669

・ 本籍人口の状況 (令和4年3月31日現在)

(単位：戸籍・人)

本 籍	13,275	本籍人口	31,532
-----	--------	------	--------

・ 外国人住民の状況 (令和4年3月31日現在)

(単位：人)

国名	人数	国名	人数
ブラジル	95	スペイン	1
中国	99	ミャンマー	5
台湾	16	バングラデシュ	1
韓国	25	スリランカ	1
フィリピン	105	イラン	3
タイ	15	アイルランド	1
米国	10	ネパール	10
オーストラリア	1	パキスタン	4
カナダ	1	ペルー	29
インド	3	エジプト	1
インドネシア	7	ベトナム	80
マレーシア	1	計	514

・ 令和3年度中人口動態処理状況

(単位：件)

区分	出生	死亡	婚姻	離婚	死産	計
件数	133	397	90	44	1	665

※人口動態は本籍地及び住所地と関係なく、蕪崎市への戸籍の届出を集計したものである。

・ 令和3年度 住民基本台帳事務状況

(単位：人)

区分	異動数		計
	男	女	
出生	74	55	129
死亡	168	208	376
転入	638	425	1,063
転出	623	509	1,132
転居	275	289	564
計	1,778	1,486	3,264

※国外転出を含む。

※本表は住民基本台帳の異動件数（市内に住所を有する者）を集計したものである。

・ 令和3年度 戸籍届出事件数

(単位：件)

区 分	件 数	区 分	件 数
出 生	244	入籍	68
国籍留保	1	分籍	3
認知	7	国籍取得・選択	2
養子縁組	15	氏の変更	4
養子離縁	13	名の変更	1
法73条の2	2	転籍	143
婚姻	316	訂正・更正	47
離婚	80	追完	1
法77条の2	29	不受理申出	0
親権・未成年後見	2	帰化	2
死亡	486	計	1,467
復氏	0	(内) 新戸籍編成	207
姻族関係終了	1	(内) 消除戸籍	287

・ 令和3年度 住居表示処理状況

(単位：件)

地 区	件 数
中央町	1
本町1丁目	1
本町2丁目	1
水神2丁目	1
若宮1丁目	1
若宮2丁目	1
中島1丁目	2
富士見1丁目	2
富士見2丁目	1
富士見3丁目	3
計	14

(2) 住民基本台帳町別事件集計表並びに地区別人口・世帯数

・住民基本台帳町別事件集計表

[令和4年3月31日現在]

(単位:人・世帯)

種別 町別	出 生			死 亡			R4. 3. 31現在人口			年間増減		
	男	女	計	男	女	計	男	女	計	男	女	計
菰崎町	17	12	29	38	52	90	3,469	3,389	6,858	△ 34	△ 79	△ 113
穂坂町	4	3	7	10	19	29	1,039	1,068	2,107	15	△ 11	4
藤井町	20	22	42	22	22	44	2,401	2,375	4,776	18	△ 17	1
中田町	3	2	5	12	10	22	679	710	1,389	△ 10	△ 9	△ 19
穴山町	1	1	2	14	10	24	648	644	1,292	△ 17	1	△ 16
円野町	1	0	1	8	10	18	372	392	764	△ 4	△ 9	△ 13
清哲町	0	0	0	4	5	9	488	502	990	△ 3	△ 6	△ 9
神山町	0	1	1	7	13	20	533	535	1,068	△ 14	△ 26	△ 40
旭 町	5	3	8	22	34	56	1,483	1,527	3,010	△ 15	△ 10	△ 25
大草町	13	7	20	12	15	27	1,380	1,323	2,703	△ 4	△ 24	△ 28
龍岡町	10	4	14	19	18	37	1,807	1,700	3,507	△ 3	△ 39	△ 42
計	74	55	129	168	208	376	14,299	14,165	28,464	△ 71	△ 229	△ 300

種別 町別	R3. 3. 31現在				R4. 3. 31現在	世帯 増減
	男	女	計	世帯数	世帯数	
菰崎町	3,503	3,468	6,971	3,234	3,223	△ 11
穂坂町	1,024	1,079	2,103	908	939	31
藤井町	2,383	2,392	4,775	2,022	2,036	14
中田町	689	719	1,408	599	597	△ 2
穴山町	665	643	1,308	618	620	2
円野町	376	401	777	371	371	0
清哲町	491	508	999	422	423	1
神山町	547	561	1,108	493	492	△ 1
旭 町	1,498	1,537	3,035	1,373	1,368	△ 5
大草町	1,384	1,347	2,731	1,124	1,128	4
龍岡町	1,810	1,739	3,549	1,520	1,519	△ 1
計	14,370	14,394	28,764	12,684	12,716	32

※住民基本台帳人口に外国人を含む。

・ 令和3年度 住民異動年計表

(単位：件・人)

事件番号	事 件 名	件 数	人 数
1	転 入	826	1,063
2	出 生	129	129
3	回 復	0	0
4	帰 化	1	1
5	職権記載	7	8
6	転 居	271	564
7	世帯分離	46	71
8	世帯合併	22	27
9	世主変更	16	40
10	戸籍届出	299	469
11	職権修正	294	330
12	転 出	854	1,080
13	死 亡	376	376
14	国外転出	42	52
15	他の消除	6	6
16	職権消除	5	5
計		3,194	4,221

・ 地区別人口・世帯数 (令和4年3月31日現在/外国人含む)

(単位：人・世帯)

地 区 名	人 口			世帯数
	男	女	計	
上祖母石	92	71	163	73
下祖母石	326	312	638	306
一ツ谷	160	183	343	152
水神一丁目	141	122	263	120
水神二丁目	78	86	164	78
本町一丁目	200	232	432	209
本町二丁目	231	276	507	254
本町三丁目	108	100	208	101
本町四丁目	12	12	24	9
中央町	106	105	211	112
富士見ヶ丘一丁目	55	55	110	45
富士見ヶ丘二丁目	134	132	266	104

若宮一丁目	167	164	331	166
若宮二丁目	151	138	289	136
若宮三丁目	112	107	219	103
富士見一丁目	145	105	250	133
富士見二丁目	235	223	458	232
富士見三丁目	237	212	449	199
中島一丁目	297	286	583	282
中島二丁目	107	98	205	104
栄一丁目	28	48	76	30
栄二丁目	5	8	13	7
岩下	150	143	293	136
上ノ山	192	171	363	132
葦崎町 (計)	3,469	3,389	6,858	3,223
宮久保	163	160	323	154
飯米場	70	79	149	66
鳥ノ小池	130	158	288	112
上ノ原	62	58	120	49
権現沢	29	33	62	28
日之城	120	116	236	106
三之蔵	38	40	78	43
三ッ澤	198	195	393	170
柳平	97	99	196	87
上今井	72	72	144	61
長久保	13	17	30	25
原	47	41	88	38
穂坂町 (計)	1,039	1,068	2,107	939
絵見堂	151	170	321	115
鳥居	99	87	186	70
駒井	308	297	605	211
上野	116	125	241	105
北下條	578	656	1,234	552
南下條	273	235	508	230
相袋	243	254	497	207
蔵の前	318	237	555	276
道下	38	34	72	30
坂井	277	280	557	240
藤井町 (計)	2,401	2,375	4,776	2,036

中條一区	140	149	289	125
中條二区	198	212	410	181
中條三区	71	71	142	62
中條四区	84	88	172	73
小田川五区	89	104	193	77
小田川六区	97	86	183	79
中田町 (計)	679	710	1,389	597
石水	157	171	328	143
伊藤窪	104	109	213	95
夏目	111	117	228	105
次第窪	185	171	356	197
重久	41	42	83	39
久保	50	34	84	41
穴山町 (計)	648	644	1,292	620
上円井上	94	101	195	96
上円井下	119	113	232	108
下円井	80	93	173	89
宇波円井	33	40	73	37
入戸野	46	45	91	41
円野町 (計)	372	392	764	371
折居	131	159	290	121
青木上	95	88	183	75
青木下	94	77	171	71
中谷	80	86	166	74
御杉	88	92	180	82
清哲町 (計)	488	502	990	423
武田	119	132	251	106
北宮地	110	125	235	108
鍋山	304	278	582	278
神山町 (計)	533	535	1,068	492
北原	165	175	340	142
山口	311	323	634	276
鋳物師屋	118	135	253	105
宮下	117	114	231	92
小曾根	97	98	195	78
鍛冶屋	245	267	512	213
山寺	81	89	170	59

竹内	48	50	98	43
久保	119	128	247	110
湯舟	182	148	330	250
旭町 (計)	1,483	1,527	3,010	1,368
若尾	579	607	1,186	520
羽根	396	336	732	292
西割	217	217	434	181
町屋	188	163	351	135
大草町 (計)	1,380	1,323	2,703	1,128
若尾新田	565	522	1,087	481
坂ノ上	436	440	876	368
石宮	447	390	837	376
真葛	133	122	255	112
越道	226	226	452	182
龍岡町 (計)	1,807	1,700	3,507	1,519
総計	14,299	14,165	28,464	12,716

(3) コンビニ交付システム共同化負担金 (運営費負担金含む) 9,000,741 円 決算書 P131

全国のコンビニ (R4.3月現在 セブンイレブン・ローソン・ファミリーマートなど) に設置されている多機能端末及び共同化参加自治体設置の自動交付機から住基カードまたはマイナンバーカードを使い、住民票・印鑑登録証明書の交付を行うシステムを県内5団体と共同で構築し、平成23年3月1日より運用を開始。平成24年3月1日から戸籍証明書の交付開始。

・共同化参加自治体 (R4.3月現在)

富士吉田市、韮崎市、南アルプス市、笛吹市、甲州市、富士川町、富士河口湖町
市川三郷町、身延町、南部町、山中湖村 の11自治体

- ・平成23年度よりコンビニ交付参加負担金、ライセンス保守、システム運用保守等の費用が発生
- ・平成28年1月より、マイナンバー法が施行されたことにより、マイナンバーカードに対応できるマルチコピー機を本庁ロビーに設置し、自動交付機を撤去。

(4) マイナンバーカード申請・交付事務

- ・平成27年12月で住民基本台帳カードの新規発行及び更新手続きが終了し、平成28年1月よりマイナンバーカードの申請及び交付が開始された。

申請・交付状況（令和4年3月31日現在）

申請・交付状況	
申請数（枚）	13,446
申請率（%）（※1）	47.2
交付数（枚）	11,717
交付率（%）（※1）	41.2

※1：対象者数（令和4年3月31日時点住基人口28,464人）

- ・通知カード・個人番号カード関連事務負担金 9,463,000 円 決算書 P131
地方公共団体情報システム機構（J-LIS）への負担金
特定財源：国10/10

(総務課)

決算書 P133

1. 選挙管理委員会運営費 112,776 円

- ・ 選挙管理委員会の開催
- ・ 各種団体会議出席

2. 明るい選挙推進事業 54,443 円

決算書 P133

明るい選挙推進協議会（委員24名）を中心に投票率向上、明るい選挙の推進を図る。

- ・ 新有権者（18歳）への選挙人名簿登録通知・啓発冊子、かもめーる及び年賀状の発送
- ・ 小中学生への選挙啓発ポスター、キャッチフレーズの出展奨励
- ・ 甘利小学校において、選挙の仕組みや意義についての出前授業を実施

3. 選挙執行状況

決算書 P133

令和3年 衆議院議員総選挙（第49回）

- ・ 公示日 令和3年10月19日
- ・ 選挙期日 令和3年10月31日
- ・ 選挙の事由 解散による
- ・ 選挙管理執行経費 16,265,177 円
- ・ 選挙啓発費 101,000 円
- ・ 選挙結果

ア. 投票結果

(単位：人・%)

	選挙当日の有権者数			投票者数			投票率			【参考】投票率	
	男	女	計	男	女	計	男	女	計	県	国
小選挙区	12,095	12,214	24,309	7,620	7,834	15,454	63.00	64.14	63.57	60.57	55.93
比例代表	12,095	12,214	24,309	7,620	7,834	15,454	63.00	64.14	63.57	60.56	55.92

【参考】18歳及び19歳の投票状況（小選挙区選出議員選挙）

(単位：人・%)

年齢	選挙当日の有権者数			投票者数			投票率			【参考】投票率	
	男	女	計	男	女	計	男	女	計	県	国
18歳	141	132	273	66	69	135	46.81	52.27	49.45	53.29	50.36
19歳	139	117	256	34	38	72	24.46	32.48	28.13	40.19	35.93

(*選挙権年齢18歳以上への引下げ：平成28年6月19日施行)

イ. 開票結果

①小選挙区選出議員選挙

(単位：票・%)

有効投票数	無効投票数	不受理	投票者数 計	無効投票率
15,268	185	0	15,453	1.20

②比例代表選出議員選挙

(単位：票・%)

有効投票数	無効投票数	不受理	投票者数 計	無効投票率
14,902	552	0	15,454	3.57

ウ. 得票結果

①小選挙区選出議員選挙

(単位：歳・票)

当落の別	候補者名	年齢	党派	新現 元別	得票数	
					韮崎市	山梨県
	中島 かつひと	54	立憲民主党	前	7,577	118,223
当	中谷 真一	45	自由民主党	前	7,468	125,325
	へんみ のぶゆき	57	NHKと裁判してる党 弁護士法72条違反で	新	223	4,826
合 計					15,268	248,374

②比例代表選出議員選挙

(単位：票)

政 党 名	得 票 数	
	韮崎市	山梨県
社会民主党	215.000	5,886.000
れいわ新選組	608.000	16,597.000
日本共産党	945.000	25,983.000
立憲民主党	4,109.508	100,013.403
公明党	1,735.000	47,069.000
国民民主党	691.491	18,258.571
自由民主党	5,665.000	159,754.000
日本維新の会	752.000	24,013.000
NHK党	181.000	5,163.000
合 計	14,901.999	402,736.974

4. 投票者数・投票率の推移

(単位：人・%)

選挙	執行日	有権者数	投票者総数	投票率	投票者数		期日前投票の割合
					期日前	当日	
県議会議員	H23. 4. 10	25,094	14,720	58.66	2,283	12,437	15.51
市議会議員	H23. 10. 2	24,972	17,041	68.24	2,986	14,055	17.52
衆議院議員	H24. 12. 16	25,110	16,281	64.84	3,104	13,177	19.07
参議院議員	H25. 7. 21	25,128	14,707	58.53	3,294	11,413	22.40
市議会議員(補)	H26. 11. 16	24,680	7,339	29.74	1,140	6,199	15.53
衆議院議員	H26. 12. 14	24,886	14,473	58.16	3,222	11,251	22.26
県知事	H27. 1. 25	24,761	9,984	40.32	1,997	7,987	20.00
県議会議員	H27. 4. 12	24,652	13,550	54.97	2,867	10,683	21.16
市議会議員	H27. 10. 4	24,572	15,398	62.66	3,285	12,113	21.33
参議院議員	H28. 7. 10	25,388	15,348	60.45	4,080	11,268	26.58
衆議院議員	H29. 10. 22	25,268	15,737	62.28	5,486	10,251	34.86
県知事	H31. 1. 27	24,968	14,709	58.91	4,523	10,186	30.75
県議会議員	H31. 4. 7	24,801	12,538	50.55	3,182	9,356	25.38
参議院議員	R1. 7. 21	24,908	13,419	53.87	4,453	8,966	33.18
市議会議員	R1. 9. 29	24,633	14,100	57.24	3,589	10,511	25.45
衆議院議員	R3. 10. 31	24,309	15,454	63.57	5,089	10,365	32.93

(教育課)

1. 学校基本調査 (調査基準日 5月1日)

決算書 P135

- ・実施主体 文部科学省
- ・事業費 20,000円 (財源: 県委託金 20,000円)
- ・調査内容 学校に関する基本的事項 (学校数、在学者数、教職員数、学校施設、学校経費、卒業後の進路状況等) を調査し、学校教育上の基礎資料を得る。
- ・調査学校数 小中学校7校 (小学校5校・中学校2校)、幼稚園2園及び認定こども園

(総合政策課)

2. 経済センサス

決算書 P135

- ・実施主体 総務省
- ・事業費 1,840,397円 (財源: 県委託金 1,839,000円)
- ・事業内容 全事業所及び企業の活動状態、産業、従業者規模などの基本的構造を明らかにし、産業構造統計の整備を図るため実施する。令和3年度は活動調査を実施

1. 例月出納検査

地方自治法第235条の2第1項の規定による検査であり、会計管理者及び企業管理者の保管する現金の残高及び出納関係諸表等の計数の正確性を検証するとともに、現金の出納事務が適正に行われているかを主眼として実施。

①対象

- ・ 令和3年度一般会計及び特別会計（国民健康保険特別会計ほか10会計）
- ・ 令和3年度病院事業会計・水道事業会計・簡易水道事業会計・下水道事業会計

②実施

- ・ 毎月1回 計12回

2. 行政監査及び財務監査

地方自治法第199条第2項及び第4項の規定による監査であり、市の事務又は市の執行機関の権限に属する法定受託事務の執行が合理的かつ効率的に行われているか、法令等の定めるところに従って適正に行われているか、また、市の財務に関する事務の執行が適正かつ効率的に行われているか、市の経営に係る事業の管理が合理的、効率的に行われているかを主眼として実施。

①対象

- ・ 令和3年度における全課（かい）

②実施

- ・ 令和3年7月～令和4年3月 計8回

3. 決算審査及び基金の運用状況審査

地方自治法第233条第2項及び地方公営企業法第30条第2項の規定による審査、また地方自治法第241条第5項の規定による審査であり、決算その他関係諸表等の計数の正確性を検証するとともに、予算の執行または事業の経営が、適正かつ効率的に行われているか、また、基金の運用状況を示す書類の計数の正確性を検証するとともに、基金の運用が適正かつ効率的に行われているかを主眼として実施。

①対象及び実施

- ・ 令和2年度一般会計及び特別会計（国民健康保険特別会計ほか10会計）（令和3年6月～7月）
- ・ 令和2年度病院事業会計・水道事業会計・簡易水道事業会計・下水道事業会計（令和3年5月）

4. 健全化判断比率審査及び資金不足比率審査

地方公共団体の財政の健全化に関する法律第3条第1項及び第22条第1項の規定による審査であり、健全化判断比率及びその算定の基礎となる事項を記載した書類等が適正に作成されているかどうかを主眼として実施。

①対象

- ・ 令和2年度一般会計・特別会計(国民健康保険特別会計ほか3会計)・企業会計(病院事業会計ほか3会計)

②実施

- ・ 令和3年7月

5. 財政援助団体等に対する監査

地方自治法第199条第7項の規定による監査であり、財政的援助を与えている団体等に対し、当該財政的援助等に係る出納その他の事務の執行が、適正かつ効率的に行われているかを主眼として実施。

(1) 財政援助団体

①対象

- ・ 韮崎市地区長連合会ほか18団体

②実施

- ・ 令和4年3月

(2) 指定管理者

①対象

- ・ 甲府ビルサービス株式会社（韮崎市定住促進住宅）
- ・ 株式会社 サニカ（韮崎市民駐車場）
- ・ 韮崎市社会福祉協議会（韮崎市老人福祉センター・韮崎市在宅老人デイサービスセンター）
- ・ 株式会社 まあめいく（韮崎市民交流センター・地域情報発信センター）
- ・ NPO法人 子育て支援センターちびっこはうす（韮崎市子育て支援センター）
- ・ 株式会社 図書館流通センター（韮崎市立大村記念図書館）
- ・ 株式会社 スポーツプラザ報徳（韮崎市健康ふれあいセンター・道の駅にらさき）
- ・ 株式会社 ケイミックス（東京エレクトロン韮崎文化ホール）

②実施

- ・ 令和3年4月～5月

款 3 民生費	予算額	5,131,258 千円	決算額	4,938,345 千円
款 3 民生費 項 1 社会福祉費	予算額	2,648,996 千円	決算額	2,543,562 千円

(福祉課・長寿介護課)

1. 社会福祉総務費

決算書 P135、137

(1) 事業一覧

(単位：円)

事業名	実績	事業費	その他(特定財源等)
民生委員活動事業 ・任期3年 ・令和元年12月一斉改選	民生児童委員 88名	1,716,717	活動日数 R2 : 9,191日 R3 : 9,715日 相談・支援件数 R2 : 1,854件 R3 : 2,037件
	主任児童委員 22名		
	計 110名		
戦没者慰霊祭事業 (976柱)		26,345	コロナにより中止
社会福祉活動専門員設置事業	6人	25,659,414	社会福祉協議会職員
成年後見制度中核機関体制整備事業	1人	3,432,359	中核機関職員
ふれあいのまちづくり事業補助金		1,103,500	社会福祉協議会
社会福祉団体支援事業	<負担金> ・山梨県社会福祉協議会 <補助金> ・韮崎市遺族会 ・峡北地区保護司会 ・心身障害児者父母の会 ・手をつなぐ育成会	178,400	(福祉) (長寿) (長寿) (福祉) (福祉)
	事業実施地区 7町	724,000	地域福祉活動補助金
巡回支援専門員整備事業	延相談件数 82件	225,000	年2回、7園に臨床心理士による巡回相談
法定外援護扶助 臨時扶助	5名	5,140	
福祉の絆フェス開催事業		0	コロナにより中止
要援護者支援事業	台帳登録数565人	462,000	要援護者台帳システム使用料
生活困窮者自立相談支援事業	・自立相談支援事業 相談者数 58人 就労支援計画作成者 31人 就労支援対象者件数 24件 就職者数 12人	2,902,189	補助率 国3/4 1,448,311円 自立相談支援員人件費等 2,902,189円 (うちコロナ対策分) 951,107円
	・食料支援事業 準要保護世帯 (夏・冬・春休み期間中) (延べ120世帯 416人) 生活困窮世帯 (延べ21世帯 32人) 計 141世帯 (448人)	659,067	食糧費：657,967円 手数料：1,100円

款 3 民生費

生活困窮者住居確保給付事業	原則：3ヵ月 延長：6ヵ月 再支給：3ヵ月 対象者10名 延べ54ヵ月	1,756,210	補助率 国3/4 1,317,000円
生活困窮世帯の子どもに対する 学習支援事業	周知者数：88世帯88人 参加者数：17名 開催日数：33日 毎週日曜日9時～12時ニ コリにて開催	433,723	補助率 国1/2 216,000円
新型コロナウイルス感染症生活困 窮者自立支援金給付事業	原則：3ヵ月 延長：3ヵ月 支援金受給者：9人 再支給：7人 対象者 単身世帯：60,000円 2人世帯：80,000円 3人以上：100,000円	3,623,409	国10/10 3,623,409円 内訳 時間外 527,409円 郵便料 56,000円 支援金3,040,000円

(2) 社会福祉関係計画の評価・検証

令和2年度から令和5年度までを計画期間とする韮崎市第5次障がい者ふれあい計画及び令和3年度から令和5年度までを計画期間とする韮崎市第6期障がい福祉計画・第2期障がい児福祉計画の評価・検証

- ・評価・検証に係る障がい者施策推進協議会の開催

開催日：令和4年3月17日（書面開催）

委員：11名

（長寿介護課）

(3) 介護保険事業

決算書 P137

国の低所得者特別対策 (国1/2・県1/4・市1/4) (単位：円)

事業名	軽減者数	事業費	特定財源
社会福祉法人減免利用者負担軽減補助	17人	345,000	235,000

（市民生活課）

(4) 国民健康保険特別会計繰出金

決算書 P137

・ 基盤安定制度繰出金	145,118,151 円
・ 事務費繰出金	26,365,582 円
・ 職員給与費繰出金	18,005,385 円
・ 出産育児一時金繰出金	2,778,667 円
・ 窓口無料等対策事業費繰出金	5,767,068 円
・ 財政安定化支援事業繰出金	25,436,000 円
合計	223,470,853 円

(長寿介護課)

(5) 介護保険特別会計繰出金

決算書 P137

・職員給与費繰出金	40,377,270 円
・事務費繰出金	16,623,770 円
・介護給付費繰出金	297,125,874 円
・包括的支援事業・任意事業繰出金	24,271,119 円
・包括的支援事業繰出金 (社会保障充実分)	2,026,764 円
・介護予防・日常生活支援総合事業繰出金	25,152,764 円
・低所得者保険料軽減対策繰出金	29,818,475 円
合計	435,396,036 円

(6) 介護サービス事業特別会計繰出金

決算書 P137

・職員給与費繰出金	4,168,664 円
合計	4,168,664 円

(総合政策課)

(7) 生活応援商品券事業

22,736,680 円

決算書 P137

住民税非課税世帯に属する者一人当たり5,000円のチームにらさきエール商品券を配布する。

- ・実績 21,755,000円 (配布総数 3,032世帯4,351人)
- ・事務費 981,680円 (郵便料、印刷製本費)

(8) 住民税非課税世帯等に対する臨時特別給付金支給事業費

267,540,752 円

決算書 P137

コロナ克服・新時代開拓のための経済対策として、住民税非課税世帯等に対して1世帯10万円を給付

【令和3年度実施分 (一部令和4年度繰越)】

・事業費 (給付金) (国10/10)	262,400,000 円
支給世帯数	2,624世帯 (～3月31日給付分) (～5/16及び家計急変9/30分はR4繰越)
・事務費 (国10/10)	5,140,752 円
人件費 (時間外勤務手当、報酬等)	274,537 円
会計年度任用職員 (給与、共済費、通勤手当)	375,234 円
需用費 (消耗品費、印刷製本費)	385,968 円
役務費 (電話料、郵送料、手数料)	1,084,000 円
委託料 (人材派遣、システム導入)	3,021,013 円

款 3 民生費

2. 老人福祉事業

(1) 事業一覧

(単位：円)

事業名	実績	事業費	その他(特定財源等)
養護老人ホーム措置事業	延 178人	37,461,909	負担金 5,923,625円
老人クラブ育成事業	単位クラブ数：41	2,250,636	県補助金 1,496,000円 会員数 R2 : 1,190人 R3 : 1,132人
みんなで支える地域福祉推進事業 ※		2,530,826	
(紙おむつ支給事業)・障がい者分	配達：1人 クーポン：2人	80,816	※高齢者分は、H29年度より介護特会へ
(タクシー助成券サービス事業)	2,667件	2,226,820	助成内容 740円×24枚
(訪問理美容サービス事業)	18件	69,190	助成内容 3,500円×4枚
(いきいき山梨ねんりんピック参加事業)		0	コロナにより中止
(救急時安心情報キット配布事業)	購入：200個 配布：28個	154,000	
ことぶき長寿記念事業		2,786,631	
(敬老祝金支給事業)	166人	1,673,860	88歳@10,000円
(百歳祝金支給事業)	11人	1,112,771	100歳@100,000円
ねたきり老人介護慰労金		930,000	
(ねたきり老人介護慰労金支給事業)	31件	930,000	3万円×31件
老人福祉センター管理運営事業 指定管理者 社会福祉法人 韮崎市社会福祉協議会 指定管理期間 R3.4~R8.3 (H23.4~)		18,235,153	利用者数 R2 : 4,356人 R3 : 5,292人 H29年度から利用料 100円⇒110円
(指定管理者委託料)		13,999,143	(臨) 1,050千円バスリース料
(利用料減免補助金)		44,220	402人
(工事請負費)		3,335,090	(臨) 504千円 ウォッシュレット取替工事【コロナ対策経費】
(施設等修繕費)		856,700	

※みんなで支える地域福祉推進事業のうち、高齢者生活状況確認事業、紙おむつ支給事業(高齢者分)及び配食サービス事業については、H29年度より長寿介護課で実施。

○令和3年度老人保護措置費及び措置状況

養護老人ホーム

(単位：円・件)

施設名	措置費	年間合計	月平均
豊寿荘	17,386,065	84	7.0
春風寮	5,840,535	30	2.5
青い鳥	8,753,909	40	3.3
天森養護	2,349,516	12	1.0
聖ヨゼフ	3,130,752	12	1.0
計	37,460,777	178	14.8

(長寿介護課)

決算書 P137

(2) 高齢者虐待等一時保護支援事業

H28年度	1 件	1 人	27,039 円	R1年度	0 件	0 人	0 円
H29年度	0 件	0 人	0 円	R2年度	0 件	0 人	0 円
H30年度	0 件	0 人	0 円	R3年度	1 件	1 人	60,930 円

(3) デイサービスセンター管理運営事業

4,314,200 円

決算書 P137

指定管理者：社会福祉法人 韮崎市社会福祉協議会

指定の期間：令和3年度～令和7年度

施設名：大草デイサービスセンターこぶし荘

【臨時的運営費】

トイレ改修	1,265,000円	小便器から洋式大便器へ改修
手洗器改修	1,213,300円	手洗器2機新設、水回り設備改修
トイレ洋式化改修修繕【コロナ対策経費】	1,180,300円	職員トイレ2箇所を和式から洋式化改修
手洗場自動水洗化修繕【コロナ対策経費】	264,000円	手洗場2箇所、2基を自動水栓へ改修
浴室換気扇取替修繕	391,600円	故障により換気扇の取替修繕

(市民生活課)

3. 後期高齢者医療費関係

(1) 後期高齢者医療特別会計繰出金

決算書 P137

・ 保険基盤安定繰出金	70,596,555 円
・ 事務費繰出金	2,989,160 円
・ 事業費繰出金	6,446,912 円
合計	80,032,627 円

(2) 山梨県後期高齢者医療制度広域連合負担金

決算書 P137

・ 事務費負担金	18,362,943 円
・ 医療給付負担金（市負担分1/12）	261,486,309 円
合計	279,849,252 円

4. 障害者福祉事業

決算書 P137、139

(1) 事業一覧

(単位：円)

事業名	利用者又は件数	事業費	特定財源	
①障害者自立支援給付費等負担事業	延受給者 7,132人	732,598,858		
訪問系サービス事業	延受給者 858人	44,424,409	国(1/2)	365,525,803
日中活動系サービス事業	延受給者 3,093人	507,139,304	県(1/4)	182,640,406
居住系サービス事業	延受給者 1,007人	145,391,919		
補装具交付費	延受給者 57人	7,341,176		
その他サービス事業	延受給者 2,117人	26,264,825		
事務取扱手数料等		2,037,225		
②障害者自立支援(更生・育成)医療費助成事業		40,533,814	国(1/2)	21,470,075
			県(1/4)	10,775,424
更生医療給付費	実利用人員 146人	35,684,892		
育成医療給付費	利用者 4人	222,649		
療養介護医療費・事務取扱手数料		4,626,273		
③地域生活支援事業		36,587,661	国(1/2)	14,846,000
			県(1/4)	7,423,000
○社会参加促進事業		665,711		
障害者スポーツ大会	参加者 1人	130		
母子グループ療育指導事業	4回開催 利用者 48人	30,916		
声の広報等発行事業	利用者 13人	170,445		
自発的活動支援事業	ピアサポート活動支援	9,420		
手話奉仕員養成研修事業	入門編 40回開催 利用者 8人	354,800		
身体障害者用自動車改造事業	利用者 1人	100,000		
○日常生活用具給付等事業	支給件数 203件	6,195,011		
○障害者等地域生活支援事業		29,721,939		
障害支援区分認定事業	12回開催 認定件数 89件	1,141,600		
障害支援区分認定調査	調査員 1名	126,600		
日中一時支援事業	利用者 68人	16,094,250		
移動支援事業	利用者 46人	4,711,570		
地域活動支援センター運営委託事業	利用者 13人	6,097,460		
意思疎通支援事業	利用者 13人 派遣 174件 来庁 104件	1,271,459	週1回(木曜日) 手話通訳士を配置及び 通訳士の派遣	
成年後見等報酬助成金	利用者 1人	264,000		
その他(消耗品・郵送料)		15,000		

○峡北地域自立支援協議会運営事業		5,000		
④特別障害者等福祉手当支給事業	特障 27,350円/月 22人 児福 14,880円/月 26人	11,225,530	国(3/4)	8,387,344
⑤在宅心身障害者タクシー利用料金助成事業	利用者 48人 延 800回	564,300	県	171,100
⑥介助用自動車購入助成事業	0件	0	県	0
⑦特別児童扶養手当施行事務費	1級 52,500円/月 27人 2級 34,970円/月 24人	112,000	国	99,792
⑧重度心身障害児福祉手当施行事業	4,000円/月 57名	2,604,000		
⑨重度心身障害者医療費助成事業	受給者証交付事務	841,723		
⑩難聴児補聴器購入費助成事業	0件	0	県	0

身体障害者手帳保持者 1,114人 (R4.3.31現在)

精神保健福祉手帳保持者 332人

療育手帳保持者 272人

○自立支援医療給付費(更生・育成)

(単位：人・円)

区分	医療区分	入院		外来等		計	
		給付件数	医療負担額	給付件数	医療負担額	給付件数	医療負担額
視覚・聴覚・ 肢体・音声等 機能障害	更生	0	0	0	0	0	0
	育成	0	0	3	58,569	3	58,569
免疫機能障害	更生	0	0	1	837,415	1	837,415
	育成	0	0	0	0	0	0
心臓機能障害	更生	0	178,061	0	0	0	178,061
	育成	2	164,080	0	0	2	164,080
腎臓機能障害	更生	16	3,256,508	81	31,412,908	97	34,669,416
	育成	0	0	0	0	0	0
小計	更生	16	3,434,569	82	32,250,323	98	35,684,892
	育成	2	164,080	3	58,569	5	222,649
合計		18	3,598,649	85	32,308,892	103	35,907,541

○補装具給付費

(単位：件・円)

区分	義肢	装具	補聴器	車いす	電動車いす	その他	計
交付	1	11	2	5	0	8	27
修理	2	2	6	10	2	8	30
計	件数	3	13	8	15	2	57
	給付額	1,480,714	1,114,995	345,432	2,073,672	71,504	2,254,859

(2) 重度心身障害者医療費助成事業

決算書 P139

対象者：身体障害者手帳1-3級、療育手帳A、特別児童扶養手当の受給対象児童、国民年金法に基づく
障害基礎年金1,2級、精神障害者保健福祉手帳1,2級

①資格状況 (単位：人)

項目	前年度末 受給者	異 動 届 出		年度末 受給者数
		新規交付	返還(死亡・転出等)	
受給者	1,056	78	77	1,057

②医療費助成状況 (単位：件・円)

項目	平成30年度	令和元年度	令和2年度	令和3年度
件 数	27,056	28,093	26,555	27,014
医療費助成金	105,577,785	104,491,741	98,684,114	100,845,840
特定財源(県1/2)	52,788,000	52,245,000	49,342,000	50,422,000

(産業観光課)

5. 健康ふれあいセンター管理事業 44,911,670 円 決算書 P139

指定管理者：にらさきHSB共同企業体 代表企業 株式会社スポーツプラザ報徳

指定管理期間：平成30年4月～令和5年3月

- ・施設等修繕 14,519,395 円
 - 健康ふれあいセンター空冷チラー更新工事 11,110,000 円
 - 健康ふれあいセンター温泉用深井戸水中ポンプ入替修繕 1,298,000 円
 - 健康ふれあいセンターその他修繕 2,111,395 円
- ・指定管理者業務委託料(道の駅含む) 30,326,000 円
 - うち燃料物価高騰による増額分 2,772,000 円
- ・新型コロナウイルス感染症予防消耗品 11,495 円
- ・その他 54,780 円

ゆ～ぷるにらさきの利用状況 (単位：人)

	4月	5月	6月	7月	8月	9月	10月	11月	12月
市 内	4,868	4,648	4,284	4,849	4,376	3,927	5,105	4,489	5,202
市 外	1,079	1,470	1,138	2,422	2,367	1,161	1,344	1,315	894
合 計	5,947	6,118	5,422	7,271	6,743	5,088	6,449	5,804	6,096

1月	2月	3月	合 計	前年度	増 減
2,443	4,954	5,341	54,486	45,303	9,183
348	785	1,090	15,413	12,607	2,806
2,791	5,739	6,431	69,899	57,910	11,989

款 3 民生費

(福祉課)

1. 児童福祉一般事務費 106,074 円 決算書 P139

(1) 子ども子育て会議

開催日 令和4年2月25日～3月18日 (書面開催)

- ・令和4年度市内特定教育・保育施設等について審議

(2) 韮崎市立保育園民営化事業者選定委員会

開催日 令和3年5月10日

- ・韮崎東保育園の民営化事業者を選定 (プレゼンテーション及びヒアリング等)

2. 児童手当施行事業 369,114,796 円 決算書 P141

[児童手当事務費] (単位：円)

対象者及び人数	事務費総額
児童手当受給者 1,589 名	3,339,796

[児童手当・特例給付支給状況]

(単位：円)

区 分	延児童数	基本支給額	事業費	特 定 財 源	
				国	県
1 被用者0～3歳未満	4,065 名	15,000	60,975,000	事業主(7/15) 国(16/45)	(4/45)
2 被用者3～中学校終了前	23,028 名	10,000	242,835,000	(2/3)	(1/6)
3 非被用者	4,610 名	区分1、2	50,775,000	(2/3)	(1/6)
4 特例給付	1,982 名	5,000	9,910,000	(2/3)	(1/6)
5 施設入所等	128 名	区分1～3	1,280,000	区分1～3	区分1～3
計	33,813 名		365,775,000	253,272,331	56,219,999

- ・支給月 6月(2～5月分) 10月(6～9月分) 2月(10～1月分)

- ・児童手当の対象者で第3子以降の児童に対しては、5,000円を加算

※ただし、中学生は一律10,000円。また「第3子以降」とは、高校卒業(18歳の誕生日後の最初の3月31日)までの養育している児童のうち、3番目以降の児童をさす。

3. おめでとう赤ちゃん出生お祝い事業 1,664,220 円 決算書 P139

祝金支給数 129 人

総支給額(1人あたり10,000円) 1,290,000 円

事務費(祝品購入・祝袋印刷) 374,220 円

4. 児童センター運営事業

41,097,610 円

決算書 P139

・対象者及び開館時間等

(単位：円)

区分		児童センター	放課後児童クラブ			備考
対象者		0～18歳までの児童 (未就学児は保護者同伴)	登録した小学生			
開館時間	平日	午前 10時 ～ 午後 6時	下校時 ～ 午後7時			
	土曜	午前 9時 ～ 午後 6時	午前7時30分 ～ 午後7時			葦崎で合同開催
	長期	同上	同上			
利用料		無料	年間会員	第1子	第2子	
			月額利用料	2,500	1,300	
			夏休み 7月	1,500	750	
			8月	1,500	750	
			冬休み 12月	500	250	
			1月	500	250	
			春休み 3月	500	250	
			4月	500	250	
			1日会員	第1子	第2子	
			日額利用料	300	200	
			長期休暇加算	300	100	
			※年間・1日会員ともに 第3子以降無料			

・利用者数及び事業費

(単位：円)

区分	全体利用者数	うち 放課後児童 クラブ利用者数	放課後 児童クラブ 登録者数	事業費	特 定 財 源
葦崎児童センター	7,929 名	7,685 名	117 名	40,382,440	
北東児童センター	12,598 名	12,519 名	112 名		クラブ利用料 7,581,000
北西児童センター	5,349 名	5,348 名	56 名		国(1/3) 8,719,000
甘利児童センター	12,018 名	11,623 名	139 名		県(1/3) 8,719,000
合計利用者数	37,894 名	37,175 名	424 名		

※特定財源：(国) 子ども・子育て支援事業費補助金
(県) 放課後児童健全育成事業費補助金

・施設整備の状況

(単位：円)

区分	施設名	内容	金額
施設等修繕費 203,610 円	甘利児童センター	床修繕	33,000 円
		他 6件	170,610 円

款 3 民生費

・新型コロナウイルス感染症予防対策消耗品の支給（児童センター4館）

（単位：円）

区分	支給物品	事業費	特定財源	
			国(1/3)	県(1/3)
消耗品費	非接触体温計、石鹸、手指消毒液、施設消毒液、マスク等	511,560	170,000	170,000

※特定財源：（国）子ども・子育て支援事業費補助金
（県）放課後児童健全育成事業費補助金

5. 地域子育て支援センター運営事業

29,550,000 円

決算書 P139

（単位：円）

利用者数		事業費	特定財源	
令和2年度	令和3年度		国(1/3)	県(1/3)
15,515名	14,950名	29,096,000	12,288,000	7,597,000

- ・指定管理料 29,096,000 円
- ・指定管理者 特定非営利活動法人 子育て支援センターちびっこはうす
- ・指定管理期間 令和3年4月～令和8年3月（平成23年9月より開始）
- ・利用料 市外利用者の利用料徴収（平成29年度より）1日利用：100円 年間利用：1,000円
利用料合計 181,900円（1日利用：85,900円・年間利用：96,000円）
- ・対象 0～6歳児
- ・開館 火～日 9：00～17：00
- ・新型コロナウイルス感染症対応

地域子育て支援拠点事業（あそびのひろば）

予約制（午前10時～昼12時・午後1時～午後3時）各25組

- 6月10日 山梨県「緊急事態宣言並みの感染対策の徹底」要請
- 6月12日～ 韮崎市民のみ受入開始
- 6月22日～ 市外受入開始
- 8月6日 山梨県「臨時特別協力要請」
- 8月7日～ 韮崎市民のみ受入開始
- 8月11日～ 臨時休館（ニコリ休館）
- 9月14日～ 韮崎市民のみ受入開始
- 10月1日～ 市外受入開始
- 1月14日～ 韮崎市民のみ受入開始
- 2月10日～ 臨時休館
- 2月15日～ 韮崎市民のみ受入開始

利用者支援事業（相談業務） 実施（要電話予約）
ファミリー・サポート・センター事業 実施

・新型コロナウイルス感染症予防対策消耗品の支給

(単位：円)

区分	支給物品	事業費	特定財源	
			国(1/3)	県(1/3)
消耗品費	石鹸、手指消毒液、施設消毒液、マスク等	300,000	100,000	100,000

※特定財源：(国) 子ども・子育て支援事業費補助金
(県) 地域子ども子育て支援事業費補助金

6. ファミリーサポート支援事業

決算書 P139

(単位：円)

事業名	対象者及び人数	事業費	特定財源	
ファミリーサポート事業 利用料の1/2助成 (上限：月額30,000円)	助成人数 延 288名 利用件数 延 907件	1,109,133	国(1/3)	531,000
			県(1/3)	531,000

※特定財源：にらちび指定管理料（ファミサポ分）と合わせた充当額のため、事業費に係る補助率と相違

(国) 子ども・子育て支援事業費補助金

(県) 地域子ども子育て支援事業費補助金

- ・会員数456名 (協力会員41名・依頼会員390名・両方会員25名)
- ・対象 0歳～小学校6年生
- ・利用料 平日7:00～19:00:700円/h (左記以外:800円/h) きょうだいの同時利用は2人目半額

7. 子育てフェスティバル開催事業

決算書 P139

にらちびフェスティバルの開催 事業委託料 330,000 円

平成30年度から子育て支援に関わる機関や団体などが、様々なブースを設け、活動内容の紹介や情報の提供及び交流の場として、フェスティバルを開催。

令和3年度においては、新型コロナウイルス感染拡大防止のため、3日間に分けて完全予約制で開催。

- ・ 7月23日(金) ベイビーDAY 0～3歳のお子様と保護者様 : 139人
 - ・ 7月24日(土) すくすくDAY 4～6歳のお子様と保護者様 : 144人
 - ・ 7月25日(日) わんぱくDAY 小学生のお子様と保護者様 : 141人
- 参加者合計 : 424人

8. 子育て世帯への臨時特別給付金支給事業 385,507,036 円 決算書 P139
(うち、福祉課執行額 297,885,774円)

新型コロナウイルス感染症による影響を踏まえ、子育て世帯に対し、臨時的給付措置として18歳以下の児童1名につき10万円を支給するもの

- ・対象世帯 : 2,198世帯【うち、本則給付:1,579世帯、申請給付:616世帯、離婚世帯:3世帯】
- ・支給児童数: 3,818名【うち、本則給付:2,940名、申請給付:871、離婚世帯:7名】
- ・支給日 : 令和3年12月23日(積極支給)/以後令和4年3月31日まで随時(申請支給)

※ 本則給付・・・児童手当支給対象児童及びその兄弟(高校生等):福祉課実施

申請給付・・・高校生等のみ養育世帯、公務員世帯、新生児等:総合政策課実施

離婚世帯・・・期日以降離婚等による養育者変更世帯(要申請):福祉課実施

(単位:円)

区分	内容	事業費	特定財源 (国10/10相当)	次年度以降 返還予定額
給付費	給付実績(福祉課執行分)	294,700,000	383,900,000	2,100,000
給付費	給付実績(総合政策課執行分)	87,100,000		
事務費	郵便・送金、システム改修費等(福祉課分)	3,185,774	4,565,000	857,000
事務費	郵便料等(総合政策課分)	521,262		
合計		385,507,036	388,465,000	2,957,000

※特定財源:子育て世帯への臨時特別給付金給付事業費補助金
子育て世帯への臨時特別給付金給付事務費補助金

(福祉課)

9. 子育て世帯生活支援特別給付金 28,889,145 円 決算書 P139

新型コロナウイルス感染症の影響を受け、家計が悪化している低所得の子育て世帯に対する臨時的給付措置として、児童1名につき5万円を支給するもの

【ひとり親世帯分】

- ・令和3年4月分の児童扶養手当受給世帯:176世帯(積極支給)
- ・公的年金受給世帯:3世帯 ・家計急変者世帯:4世帯(申請支給)

【その他の世帯分】

- ・令和3年4月分の児童手当又は特別児童扶養手当受給の非課税受給者世帯:122世帯(積極支給)
- ・高校生のみを養育する非課税世帯等:10世帯 ・家計急変世帯:0世帯(申請支給)
- ・申請期間:令和3年4月20日～令和4年2月28日

(単位：円)

区分	内容	事業費	特定財源 (国10/10相当)	次年度以降 返還予定額
給付費	給付実績（ひとり親世帯分）	14,200,000	14,800,000	600,000
給付費	給付実績（その他の世帯分）	11,350,000	21,650,000	10,300,000
事務費	郵便・送金・システム改修費等（ひとり）	996,850	3,835,000	2,839,000
事務費	郵便・送金・システム改修費等（その他）	2,342,295	2,437,000	95,000
合計		28,889,145	42,722,000	13,834,000

※特定財源：低所得の子育て世帯生活支援特別給付金給付事業費補助金
低所得の子育て世帯生活支援特別給付金給付事務費補助金

(健康づくり課)

10. 父親子育て応援事業 228,690円 決算書 P139

(財源内訳)

国補助金 114,000円 (母子保健衛生費国庫補助金)
一般財源 114,690円

父子健康手帳と父親への育児グッズを提供することで、積極的な育児への動機づけを図る。

(母子健康手帳交付時に配付) 令和3年度 配付数：156個

(福祉課)

11. 子ども・子育て支援事業 362,066,204円 決算書 P139

(1) 子ども・子育て支援事業の対象の私立認定こども園、私立幼稚園、私立保育所及び市外公立保育所に子どものための教育・保育給付（施設型給付・委託費）を支給するもの

(単位：円)

事業名	対象園数	対象人数				事業費	特定財源	
		1号	2号	3号	合計		国 1/2	県 1/4
施設型給付	33園	150	54	30	234	221,969,280	国 1/2	89,460,644
							県 1/4	56,900,913
委託費	10園	0	72	42	114	121,753,620	国 1/2	59,630,659
							県 1/4	25,245,469
							保育料	5,395,130
合計	43園	150	126	72	348	343,722,900	国 1/2	149,091,303
							県 1/4	82,146,382
							保育料	5,395,130

※ 1号認定：3歳以上教育施設 2号認定：3歳以上保育施設 3号認定：3歳未満保育施設

※ 施設型給付の対象でない私立保育園は、委託料で支払

款 3 民生費

- (2) 私立幼稚園（未移行）、認可外保育施設及び私立幼稚園（新制度）の預かり保育等を利用する児童の施設及び保護者に子育てのための施設等利用給付を支給するもの

（単位：人、円）

区分	対象園数	対象人数				事業費	特定財源		次年度 返還予定額
		1号	2号	3号	合計				
民生費	7園	/	66	0	66	1,777,700	国 1/2	2,866,400	国 1,977,550
							県 1/4	1,433,200	県 988,775
教育費	3園	27	26	0	53	17,838,810	国 1/2	9,536,355	国 616,950
							県 1/4	4,768,177	県 308,475
合計	10園	27	92	0	119	19,616,510	国 1/2	12,402,755	国 2,594,500
							県 1/4	6,201,377	県 1,297,250

※ 1号認定：満3歳以上の子どもで、私立幼稚園（未移行）を利用するもの

2号認定：3歳以上の子どもで、保育の必要性があるもの

3号認定：満3歳の子どもで、保育の必要性があるもの（市民税非課税世帯に限る。）

- (3) 民間保育所等において1歳児担当の保育士を国基準より加配する経費に対し、補助金を交付するもの

補助金名 韮崎市保育所等特別保育事業推進事業費補助金

対象施設 2園

対象人数 1歳児：291名

対象経費 保育士の配置を国基準の児童6人に対し1人から児童4.5人に対し1人とするために要する経費（0歳児を3人以上、かつ、1歳児を5人以上在籍している施設に限る。）

補助金交付額 2,386,200円

うち、特定財源： 1,193,100円（県1/2）

- (4) 市内民間保育所の一時預かり事業に要する経費の一部に対し、補助金を交付するもの（幼稚園、保育所等に在籍していない児童を預かるもの（一般型））

補助金名 韮崎市民間保育所等事業費補助金

対象施設 すみれ韮崎保育園

対象経費 施設が負担する一時預かり事業に係る人件費、光熱水費等

補助金交付額 1,845,000円

うち、特定財源： 615,000円（国1/3）、615,000円（県1/3）

- (5) 市内民間保育所等の延長保育事業に要する経費の一部に対し、補助金を交付するもの
(市が認めた施設への財政支援(委託に伴う加算)を行うもの)

補助金名 葦崎市民間保育所等事業費補助金
対象施設 すみれ葦崎保育園
対象経費 施設が負担する延長保育事業に係る人件費、光熱水費等
補助金交付額 183,000円
うち、特定財源： 61,000円(国1/3)、61,000円(県1/3)

- (6) 市内民間保育所等における延長保育に係る保護者負担に対し、補助金を交付するもの

補助金名 葦崎市民間保育所運営費補助金
対象施設 すみれ葦崎保育園
対象経費 保護者が負担する延長保育料
補助金交付額 138,100円

- (7) 民間保育所等に通う児童の副食に係る保護者負担に対し、補助金を交付するもの

補助金名 葦崎市多子世帯応援補助金
補助対象 世帯における小学校3年生までの子どものうち第2子以降の児童
対象施設 14園
対象者数 110名
補助金交付額 4,032,180円

- (8) 障がい児が入所する民間保育所等に対し、補助金を交付するもの

補助金名 葦崎市民間保育所等事業費補助金
対象施設 5園
対象者数 11名
補助金交付額 4,847,000円

- (9) 保育士・幼稚園教諭等の賃金改善を行うため、収入を3%程度(月額9,000円)引き上げるための措置を行うもの(令和4年2月・3月分)

補助金名 葦崎市保育士・幼稚園教諭等処遇改善臨時特例事業補助金
対象施設 3園
補助金交付額 1,241,640円
うち、特定財源： 1,241,640円(国10/10)

- (10) 令和4年4月1日から保育所等の多子軽減の年齢制限撤廃を実施するためのシステム改修を行うもの

委託名 子ども子育て支援システム改修業務委託 594,000円

(11) 新型コロナウイルス感染症の感染拡大を防止するための消耗品等の購入に要するもの

(単位：円)

対象園数	区分	支給物品	事業費	特定財源 (国1/2)
2園	消耗品費	マスク、消毒用アルコール、非接触体温計等	998,484	
1園	負担金、補助及び交付金	消毒薬、使い捨て手袋、ペーパータオル等	300,000	
合計			1,298,484	648,000

12. 保育園等運営事業

決算書 P141

(単位：円)

区 分	人 数 等	事 業 費	特 定 財 源
年度末公立保育園数	3 園	453,123,861	負担金（保育料） 19,213,070
年度末児童数	392名		手数料 1,900
年間延人員	4,667名		国 7,282,000
一時保育延利用者数	386名		県 13,238,000
			受託事業収入 8,823,670
			副食費（雑入） 6,942,420
			職員等給食費 5,842,750
		計 61,343,810	

市単独事業

令和元年10月1日から開始された幼児教育・保育の無償化により市単独で保護者負担を軽減するもの。
世帯における小学校3年生までの子どものうち、第2子以降を無償化

(単位：円)

区分	対象園数	対象人数	軽減額
保育料	7園	36名 (延 325か月分)	3,292,000
副食費	3園	76名 (延 846か月分)	3,807,000

※ 国基準による免除者を除く。

- ・ 保育料：3～5歳児の全ての児童及び0～2歳児の市民税非課税世帯
- ・ 副食費：（保育園）年収360万円未満相当の世帯及び在籍園児のうち第3子以降
（幼稚園）年収360万円未満相当の世帯及び小学校3年生までの子どものうち第3子以降

(1) 新型コロナウイルス感染症対応に係る保育料等の還付

- ・ 対象期間：4月、8月、2月、3月
- ・ 還付対象：新型コロナウイルス感染症の拡大を防止するために休園、クラス閉鎖をした場合の保育料等を日割り計算にて還付

(単位：円)

区分		対象園数	対象人数	還付額
保育料	公立	2園	11名	34,690
	私立	3園	4名	9,570
副食費	公立	2園	73名	48,600

(2) 新型コロナウイルス感染症の感染拡大を防止するための消耗品等の購入に要するもの

(単位：円)

対象園数	区分	品目	事業費	特定財源 (国1/2)
3園	消耗品費	マスク、非接触体温計、消毒液、足踏み消毒ポンプ等	1,202,585	
	備品購入費	フルガン	299,970	
合計			1,502,555	750,000

(3) 保育園における業務のICT化を行うため、葦崎東保育園にタブレット端末等を配置するもの

(単位：円)

配置場所	区分	支給物品	事業費	特定財源 (国50万円上限)
葦崎東 福祉課	消耗品費	ルーター、タブレットカバー等	431,838	
	通信使用料	通信使用料等	74,572	
	委託料	初期設定委託料	110,000	
	システム使用料	保育システム使用料	38,500	
	備品購入費	タブレット端末 18台 (葦崎東：15台、福祉課：3台)	1,196,712	
合計			1,851,622	500,000

(4) 保育園施設整備の状況 1,691,217 円

区分	施設名	内容	金額
備品等修繕費 130,295 円	葦崎東保育園	避難車修繕	8,140 円
	たんぼぼ保育園	遊具修繕	37,125 円
	すずらん保育園	炊飯ジャー修理 他1件	85,030 円
施設等修繕費（経常） 966,922 円	葦崎東保育園	網戸取替修繕 他8件	278,872 円
	たんぼぼ保育園	中庭水栓修繕 他6件	470,800 円
	すずらん保育園	配膳棚扉修理 他4件	217,250 円
施設等修繕費（臨時） 594,000 円	たんぼぼ保育園	外部混合水栓凍結防止修繕	304,700 円
	すずらん保育園	外部混合水栓凍結防止修繕	289,300 円

(参考1) 保育園入所状況 (単位：人)

保育園	定員	(内 未満児)	年間延人員	(内 未満児)	月平均	(内 未満児)
葦崎東保育園	120	(50)	1,170	(437)	97.5	36.4
たんぼぼ保育園	150	(60)	1,659	(649)	138.3	54.1
すずらん保育園	210	(59)	1,838	(632)	153.2	52.7
すみれ葦崎保育園	120	(45)	1,273	(478)	106.1	39.8
計	600	(214)	5,940	(2,196)	495.0	183.0

(参考2) (市内在住者⇒市内公立保育園以外の施設へ通園) (単位：園、人、円)

区 分	園数	年度末児童数	年間延人員	支出科目等
私立幼稚園（新制度）	3	123	1,458	子ども・子育て支援事業費 (施設型給付費・施設等利用給付 費) 223,452,980
私立認定こども園(市内)	1	75	919	
私立認定こども園(市外)	14	38	472	
特定地域型保育施設	2	2	26	
公立保育園（市外）	11	10	151	
公立認定こども園（市外）	2	0	10	
私立保育園（市内）	1	96	1,212	子ども・子育て支援事業費（市内 保育委託料） 100,195,320
私立保育園（市外）	9	16	197	子ども・子育て支援事業費（市外 保育委託料） 21,558,300
私立幼稚園（未移行）	3	60	674	子育てのための施設等利用給付事 業費（施設等利用給付費） 17,838,810
認可外保育所	1	1	7	子ども・子育て支援事業費 (施設等利用給付費) 294,000
合計	47	421	5,126	363,339,410

(市外在住者⇒市内保育園等通園)

(単位：園、人、円)

区 分	園数	年度末児童数	年間延人員	収入科目等
公立保育園	3	17	196	民生費受託事業収入 (保育受託事業収入) 8,823,670
私立保育園	1	7	61	
私立認定こども園	1	11	143	
合計	5	35	400	8,823,670

13. 病児・病後児保育事業

16,919,609 円

決算書 P141

(単位：円)

利用者数		事業費	特定財源	備考
市内	市外	16,919,609	利用者負担金 344,710	H30.4～広域利用開始
91名	66名		広域負担金 1,268,000	
			国(1/3) 2,171,000	
			県(1/3) 2,171,000	

- ・委託先 株式会社 ニチイ学館
- ・委託期間 令和2年4月～令和5年3月
- ・対象児童 0歳～小学校6年生(定員6名 登録制)
- ・利用時間 月～金 8:00～18:00

14. 保護者等相談支援事業

35,800 円

決算書 P141

認定心理士による保護者及び保育士の育児相談、カウンセリング等心理的サポートを行う

相談等実績件数 12件 (保護者：延べ10件 保育士：延べ2件)

15. 家庭児童相談員設置事業

決算書 P139

(単位：円)

相談員	相談件数	事業費
1名	135件	3,272,202

16. 児童扶養手当支給事業

89,914,914 円

決算書 P141

(単位：円)

区 分	対象者数	事業費	特定財源
			国(1/3)
事務費	—	103,364	—
児童扶養手当支給	192	89,811,550	30,041,076

- ・支給月(年6回奇数月)
5月(3～4月分) 7月(5～6月分) 9月(7～8月分) 11月(9～10月分) 1月(11～12月) 3月(1～2月分)
- ・対象 18歳以降最初の3/31までの子を養育するひとり親等

款 3 民生費

17. ひとり親家庭支援事業

187,832 円

決算書 P141

(単位：円)

事業名	対象者及び件数	事業費
事務費	—	7,832
祖父母孫応援助成金支給	1件	180,000

18. 母子保護措置事業

0 円

(単位：円)

区分	件数	事業費	特定財源		
			国	県	負担金
事務費(旅費)	—	0	—	—	0
母子生活支援施設措置費	0件	0	0	0	0

・助産施設措置費 0 件

19. 母子家庭等自立支援事業

2,576,000 円

決算書 P141

(単位：円)

区分	対象者数	事業費	特定財源		翌年度返還金
			国(3/4)	県	
母子家庭高等職業訓練促進費等事業	2人	2,576,000	2,310,000	0	378,000

・自立支援教育訓練給付事業 0 件

20. ひとり親家庭・子ども医療費助成事業

決算書 P139、141

(単位：円)

事業名	対象者及び件数	事業費	特定財源	
ひとり親家庭医療費助成事業費	—	13,719,702		
事務費(市単費分)	—	21,000		
事務費(県費補助対象)	—	390,068	県(1/2)	195,034
扶助費(県費補助対象)	366人/5,130件	13,308,634	県(1/2)	6,654,317
子ども医療費助成	—	107,355,319		
事務費(市単費分)	—	11,000		
事務費(県費補助対象：県単分の1/2)	—	3,264,381		
(内訳) 県単：通院5歳・入院6歳	—	995,984	県(1/2)	497,992
市単：入院通院18歳まで	—	2,268,397		
扶助費(県費補助対象：県単分の1/2)	3,768人/52,711件	104,079,938		
(内訳) 県単：通院5歳・入院6歳	1,157人/16,373件	29,971,176	県(1/2)	14,985,588
市単：入院通院18歳まで	2,611人/36,338件	74,108,762		

- ・ひとり親家庭医療 18歳以降最初の3/31までの子を養育するひとり親等家庭の世帯員
受給者本人が所得税非課税(相当)、同居家族にも所得制限有り
- ・子ども医療 18歳以降最初の3/31までの子で、保護者の所得制限無し

21. 子育て短期支援事業

- ・緊急一時的に保護が必要な母子等に対し、委託先と連携して短期入所を行うもの。(単位：円)

事業名	対象者数	事業費	特定財源	
子育て短期支援事業	0	0	国	0
			県	0

22. 障害児通所支援事業

決算書 P139

(単位：円)

事業名	利用者	事業費	特定財源	
障害児通所支援事業 (事務手数料含む)	延1,332人	117,741,439	国(1/2)	60,067,953
			県(1/4)	29,353,078
障害者等災害臨時特例補助事業	受給者1人	92,479	国(10/10)	89,000
やまなし子育て応援事業	受給者3人	97,967	県(1/2)	48,000

(福祉課)

1. 生活保護施行(措置)事業 270,429,597 円 (令和3年度末状況 121世帯 141人) 決算書 P143
 (国3/4 248,484,175 円)
 (県1/4 9,601,925 円)
 当年度発生返還金(調定額) 12,757,231 円
 当年度発生返還金(収納済額) 7,520,555 円

(1) 生活保護法扶助別執行状況

(単位：人・世帯・円・%)

扶助別		年 計	月平均	扶助額	構成比
生 活	世帯	1,143	95.3	57,128,702	26.1
	人員	1,333	111.1		
住 宅	世帯	811	67.6	18,331,477	8.4
	人員	948	79.0		
教 育	世帯	4	0.3	27,760	0.0
	人員	4	0.3		
医 療	世帯	1,255	104.6	140,297,952	64.1
	人員	1,431	119.3		
介 護	世帯	289	24.1	2,752,045	1.3
	人員	312	26.0		
出 産	世帯	0	0.0	0	0.0
	人員	0	0.0		
生 業	世帯	12	1.0	63,600	0.0
	人員	12	1.0		
葬 祭	世帯	1	0.1	169,300	0.1
	人員	1	0.1		
就労自立給付金	世帯	1	0.1	57,928	0.0
	人員	1	0.1		
進学準備給付金	世帯	0	0.0	0	0.0
	人員	0	0.0		
計	世帯	3,516	293.0	218,828,764	100.0
	人員	4,042	336.8		
被保護世帯		1,446	120.5		
被保護人員		1,696	141.3		

[医療費扶助の内訳]

(単位：件・円)

医 科				歯 科		調 剤		訪問看護	
入 院		外 来							
件数	金 額	件数	金 額	件数	金 額	件数	金 額	件数	金 額
202	96,382,448	1,384	20,700,037	133	2,194,570	1,191	19,795,458	11	291,090

治療材料費		移送費		その他		計	
件数	金 額	件数	金 額	件数	金 額	件 数	金 額
5	94,125	152	596,231	49	243,993	3,127	140,297,952

- (2) 生活保護救護施設事務費支給状況 (令和3年度末入所状況 清山寮25人 鈴宮寮1人)
 (年間延べ人数 清山寮289人 鈴宮寮33人)

(単位：円)

救護施設名	扶助費	1人平均月額
清山寮	46,454,871	147,009
鈴宮寮	5,145,962	214,415
計	51,600,833	

2. 生活保護適正化推進事業 (経常・臨時) 3,393,152 円 決算書 P143
 (国庫 2,343,000 円)

- ・ 診療報酬明細書点検等充実事業 173,611 円
- ・ 生活保護適正化事業 (医療相談員配置) 2,737,840 円
- ・ 参考図書購入 19,701 円
- ・ 生活保護システム保守 462,000 円

3. 被保護者就労支援事業 2,307,519 円 決算書 P143
 (国庫 1,806,072 円)

就労支援者数 (単位：人)

年度	対象者	就職者
R1	8(2)	7
R2	7(1)	4
R3	5(2)	5

※ () 数値：前年度からの継続者

4. 生活保護施行事業（補助対象外）

決算書 P143

- ・電子システム設計委託料（クラウド版生活保護システム） 5,940,000 円
- ・生活保護・中国残留邦人システム保守事業他 1,884,846 円

5. 中国残留邦人生活支援給付事業（令和3年度末状況 8世帯 12人）

決算書 P143

28,763,811 円

（中国・国3/4 21,882,740 円）

(1) 中国残留邦人支援扶助費執行状況

（単位：人・世帯・円・％）

扶助別		年 計	月平均	扶助額	構成比
生 活	世帯	90	7.5	6,736,113	23.8
	人員	132	11.0		
住 宅	世帯	88	7.3	1,819,200	6.4
	人員	126	10.5		
医 療	世帯	103	8.6	18,507,038	65.4
	人員	131	10.9		
介 護	世帯	37	3.1	461,926	1.6
	人員	49	4.1		
葬 祭	世帯	0	0.0	0	0.0
	人員	0	0.0		
配偶者 支援金	世帯	2	0.2	780,894	2.8
	人員	18	1.5		
計	世帯	320	26.7	28,305,171	100.0
	人員	456	38.0		
被支援世帯		96	8.0		
被支援人員		144	12.0		

[医療費扶助の内訳]

（単位：件・円）

医 科				歯 科		調 剤	
入 院		外 来		件 数	金 額	件 数	金 額
件 数	金 額	件 数	金 額				
23	14,297,470	160	1,520,200	25	406,380	145	1,637,600

治療材料費		移 送		その他		計	
件 数	金 額	件 数	金 額	件 数	金 額	件 数	金 額
0	0	0	0	16	645,388	369	18,507,038

(2) 支援・相談員人件費

458,640 円

支援・相談員：1名配置 毎週金曜日

中国残留邦人及びその関係者を対象に、手続きや通院時の通訳業務

(市民生活課)

決算書 P143

1. 国民年金の状況

(1) 国民年金被保険者及び免除状況

年 度	実被保険者数				社保管理不在被保険者数	計
	1号	3号	任意	計		
R2	3,075	1,532	28	4,635	39	4,674
R3	2,986	1,453	34	4,473	36	4,509
対比	△ 89	△ 79	6	△ 162	△ 3	△ 165

(単位：人，%)

免除状況								免除率
法免	申免(全額)	申免(3/4)	申免(半額)	申免(1/4)	学生納付特例	納付猶予	計	
366	469	30	20	16	406	158	1,465	45.0
365	479	32	24	28	371	161	1,460	45.5
△ 1	10	2	4	12	△ 35	3	△ 5	0.5

(2) 新規被保険者の適用状況

(単位：人)

年 度	1号適用漏れ者	20歳到達者学生	公的年金からの移行者	その他	3号適用者	任意加入
R2	122	244	404	112	163	10
R3	197	200	409	103	156	20
対比	75	△ 44	5	△ 9	△ 7	10

(3) 各種諸届の処理状況

ア 資格受付関係

(単位：件)

種 別	資格取得	資格喪失	資格記録	転入転出 転居	種別変更	計
件 数	1,953	1,498	271	1,076	332	5,130

※ 資格記録とは、脱退、不在、転出取消、取得取消、喪失取消、資格取消、番号重複取消、法免該当、法免非該当、氏名変更、付加申出、性別訂正等

イ 裁定請求等受付関係

(単位：件)

種 別	裁 定 請 求				計
	老齢基礎	障害基礎	遺族基礎	寡婦	
件 数	2	6	0	0	8

(福祉課)

1. 災害見舞事業 357,479 円 決算書 P145

(1) 災害発生状況

令和3年度 (単位：円)

災害発生件数	罹災者支給額	計
1件	200,000	200,000

(2) 災害救護自動車等維持管理経費 157,479 円

款 4 衛生費	予算額	1,791,129 千円	決算額	1,556,289 千円
款 4 衛生費 項 1 保健衛生費	予算額	1,060,647 千円	決算額	850,351 千円

(健康づくり課)

1. 不妊症対策支援事業

決算書 P145

事業費 3,999,040 円

[目的]

不妊症により子供を授かることができない夫婦に、治療費の一部を助成し経済的負担の軽減を図る。

[支給対象者]

- *本人か夫又はパートナーのいずれかが、継続して1年以上蕪崎市に住所を有する方
- *医療機関において不妊症と診断され、不妊症の治療を受けている方
- *合計所得が730万円未満である夫婦又はパートナー (R3. 1. 1以降治療終了者については所得制限廃止)
- *市税等滞納のない方

[助成額・期間]

治療内容	年間助成金額	通算助成期間
特定不妊治療	1年度内に20万円まで	5年間
一般不妊治療		
男性不妊治療	1年度内に5万円まで	

[支給状況]

(単位：件・円)

年度	支給件数	助成金額	内 訳					
			特定不妊治療		一般不妊治療		男性不妊治療	
			件数	金額	件数	金額	件数	金額
R1	19	3,026,275	14	2,488,955	5	537,320	0	0
R2	21	3,138,161	15	2,701,891	6	436,270	0	0
R3	33	3,999,040	21	2,985,840	12	1,013,200	0	0

2. 母子健康診査事業

決算書 P145

事業費 19,294,940 円

(財源内訳)

- 国補助金 332,000円 (子ども子育て支援交付金)
- 国補助金 1,555,000円 (母子保健衛生費国庫補助金)
- (内事業費に対する補助基準額 1,269,800円)
- 県補助金 83,000円 (妊娠出産育児包括支援事業費補助金)
- 一般財源 17,324,940円
- * 国庫補助金等返還金 (母子保健衛生費国庫補助金分) 132,000円

[目的]

妊婦・乳幼児健診を実施し、生活環境を把握し個別的な保健指導を実施する。新生児訪問から継続して児の成長・発達の状況を確認する。また、心身発達の遅れ及び虐待等を発見し、その対応を検討する。

款 4 衛生費

(1) 4か月児健康診査事業

ア 受診率 (単位：人・%)

年度	区分	実施回数	該当児数	受診児数	受診率
R2	0	173	167	96.5	
R3	11	142	147	102.8	

(H31. 4月～R2. 2月)

(R2. 3月～R3. 3月 乳児一般2回目を使用して個別受診)

(R3. 8-9月は集団健診ではなく乳児一般2回目を使用して個別受診)

イ 判定結果 (単位：人・%)

年度	区分	健康		指導済		要継続指導		要精密検査		要治療 治療継続	
		数	率	数	率	数	率	数	率	数	率
R1		94	66.6	6	4.3	33	23.4	2	1.4	6	4.3
R2		153	91.6	8	4.8	4	2.4	1	0.6	1	0.6
R3		90	61.2	9	6.1	37	25.2	1	0.7	10	6.8

(H31. 4月～R2. 2月)

(R2. 3月～R3. 3月)

(R3. 4月～R4. 3月)

*R3. 7月、R4. 3月は新型コロナウイルス感染拡大防止のため、2回/月に分けて少人数にて開催。

*R3. 8-9月は、新型コロナウイルスまん延防止等重点措置に伴い、

乳児一般2回目を使用し、個別医療機関の受診とした。

(2) 1歳6か月児健康診査事業

※R2, 3年度は新型コロナウイルス感染防止のため、個別健診にて実施

ア 1歳6か月児健診受診率 (単位：人・%)

年度	区分	実施回数	該当児数	受診児数	受診率
R2	0	178	174	97.8	
R3	0	144	144	100.0	

(H31. 4月～R2. 2月)

(R2. 3月～R3. 3月)

(R3. 4月～R4. 3月)

※R2. 3～個別受診のため、小児科を受診した児を受診児数と数える。

イ 判定結果 (単位：人・%)

年度	区分	健康		指導済		要継続指導		要精密検査		要治療 治療継続	
		数	率	数	率	数	率	数	率	数	率
R1		63	37.3	5	3.0	91	53.8	0	0.0	10	5.9
R2		148	85.1	0	0.0	20	11.5	0	0.0	6	3.4
R3		136	94.4	0	0.0	5	3.5	1	0.7	2	1.4

(H31. 4月～R2. 2月)

(R2. 3月～R3. 3月)

(R3. 4月～R4. 3月)

ウ 歯科健診状況

(単位：人・%)

区分 年度	対象児数	受診児数		虫歯のない者		虫歯のある者		未受診	
		数	率	数	率	数	率	数	率
R1	169	169	100.0	168	99.4	1	0.6	0	0.0
R2	174	174	100.0	169	97.1	5	2.9	0	0.0
R3	144	144	100.0	139	96.5	1	0.7	4	2.8

(H31.4月～R2.2月)

(R2.3月～R3.3月)

(R3.4月～R4.3月)

※受診児数：1歳6か月児健診受診児数を計上する。

「受診児数」＝「虫歯のない者」＋「虫歯のある者」＋「未受診」

※未受診児：1歳6か月児健診受診児の中で、歯科健診は受けなかった児を計上する。

母子保健衛生費補助金（幼児健康診査個別実施支援事業）※コロナ対策 755,000円

(3) 3歳児健康診査事業

ア 受診率

(単位：人・%)

区分 年度	実施回数	該当児数	受診者数	受診率
R1	11	188	185	98.4
R2	21	188	193	102.7
R3	16	178	177	99.4

(H31.4月～R2.2月)

(R2.3月～R3.3月)

(R3.4月～R4.3月)

イ 判定結果

(単位：人・%)

区分 年度	健康		指導済		経過観察		要精密検査		要治療 治療継続	
	数	率	数	率	数	率	数	率	数	率
R1	62	33.5	4	2.2	104	56.2	3	1.6	12	6.5
R2	70	36.3	5	2.6	68	35.2	22	11.4	31	16.1
R3	65	36.7	12	6.8	57	32.2	25	14.1	23	13.0

(H31.4月～R2.2月)

(R2.3月～R3.3月)

(R3.4月～R4.3月)

ウ 歯科健診状況

(単位：人・%)

区分 年度	対象児数	受診児数		虫歯のない者		虫歯のある者		未受診	
		数	率	数	率	数	率	数	率
R1	185	185	100.0	157	84.9	28	15.1	0	0.0
R2	193	192	99.5	173	90.1	19	9.9	1	0.5
R3	177	177	100.0	157	88.7	20	11.3	0	0.0

(H31.4月～R2.2月)

(R2.3月～R3.3月)

(R3.4月～R4.3月)

*R3.4月、R3.7-12月、R4.3月は新型コロナウイルス感染拡大防止のため、2回/月に分けて少人数にて開催。

(4) 妊婦・乳児一般健康診査

ア 妊婦一般健康診査（基本分）

・ 受診票交付状況及び受診状況 (単位：人・%)

年度	交付者数	受診者数	延交付数	受診延人数	受診率
R1	185	253	2,486	1,987	79.9
R2	164	228	2,183	1,844	84.5
R3	166	222	2,284	1,773	77.6

・ 受診結果状況 (単位：人・%)

年度	受診延人数		異常なし		異常あり		判定内訳 *重複あり							
							要精検		治療中		経過観察		その他	
	数	率	数	率	数	率	数	率	数	率	数	率		
R1	1,987	100	1,840	92.6	147	7.4	19	1.0	50	2.5	64	3.2	14	0.7
R2	1,844	100	1,681	91.2	163	8.8	62	3.4	44	2.4	51	2.8	7	0.4
R3	1,773	100	1,690	95.3	83	4.7	30	1.7	32	1.8	19	1.1	2	0.1

イ 妊婦一般健康診査（追加分）（R3年度より実施）

・ 受診票交付状況及び受診状況 (単位：人・%)

年度	交付者数	受診者数	延交付数	受診延人数	受診率
R3	235	217	1,254	788	62.8

・ 受診結果状況 (単位：人・%)

年度	受診延人数		異常なし		異常あり		判定内訳 *重複あり							
							要精検		治療中		経過観察		その他	
	数	率	数	率	数	率	数	率	数	率	数	率		
R3	788	100	747	94.8	41	5.2	7	0.9	6	0.8	28	3.6	0	0

ウ 産婦健康診査受診結果

(単位：枚・人)

年度	交付数	受診数	所見別受診人数 *重複あり						(再掲) EPDS高得点者
			異常なし	指導済み	経過観察	要精検	要治療	その他	
R1	372	262	212	3	47	0	0	0	43
R2	328	284	250	0	29	1	4	0	28
R3	332	225	202	1	22	0	3	0	22

エ 新生児聴覚検査結果 (単位：枚・人)

年度	交付数	受診数	所見別受診人数		
			異常なし	要再検	その他
R1	188	137	130	7	0
R2	167	152	149	3	0
R3	167	119	117	2	0

オ 県外医療機関（里帰り） (単位：人・件)

年度	妊婦一般健診 (基本分)		妊婦一般健診 (追加分)		産婦健診		新生児聴覚	
	人数	件数	人数	件数	人数	件数	人数	件数
R1	17	76	-	-	15	20	7	7
R2	17	77	-	-	17	25	8	8
R3	10	57	7	17	10	15	8	8

※妊婦一般健康診査（追加分）は、R3年度より実施

カ 乳児一般健康診査

- ・ 受診票交付状況及び受診状況 (単位：人・%)

年度	区分	1回目	2回目	合計
R1	交付数	190	148	338
	受診児数	107	65	172
	受診率	56.3	43.9	50.9
R2	交付数	149	174	323
	受診児数	194	162	356
	受診率	130.2	93.1	110.2
R3	交付数	174	149	323
	受診児数	105	73	178
	受診率	60.3	49.0	55.1

※R2年度、R3年度8月・9月は、感染防止のため4か月児の集団健診を中止。

乳児一般健康診査票2回目を使用し、個別に医療機関で実施。

- ・ 受診結果の内訳 (単位：人・%)

年度	計	異常なし	異常あり	判定内訳			
				要精検	要治療	経過観察	その他
R1	172	161	11	1	3	7	0
R2	356	343	13	0	6	6	1
R3	178	171	7	1	4	2	0

キ 妊婦歯科健康診査

・受診票交付状況及び受診状況 (単位：人・%)

年度	交付数	受診者数	受診率	判定内訳			
				異常なし	要指導	要精検	その他
R1	175	47	26.9	0	2	45	0
R2	159	50	31.4	5	4	41	0
R3	165	54	32.7	1	3	50	0

※令和元年度より開始

3. 母子健康教育事業

決算書 P145

事業費 1,222,168 円

[目的] 基礎的な育児技術の習得を図り、妊娠期の不安の軽減と母性・父性の確立を図るとともに仲間づくりの場とする。また、子どもの成長発達支援を行うとともに、保護者の育児不安解消に努める。

ア 学級・教室活動状況

・パパママ学級 (単位：回・人)

年度	実施回数	母親				父親		【両親】 参加延人数
		実人数	内訳		延人数	実人数	延人数	
			初産婦	経産婦				
R1	13	50	45	5	106	27	27	133
R2	9	33	28	5	69	27	27	96
R3	11	40	33	7	77	29	33	110

※R2年度は1コース(3回)を新型コロナウイルス感染防止のため中止。

※R3年度は1コース(1回)を新型コロナウイルス感染防止のため中止。

・すくすく教室(7か月) (単位：人・%)

年度	実施回数	該当者数	参加者数	参加率
R1	11	153	144	94.1
R2	0	144	0	0.0
R3	0	141	0	0.0

3月は感染拡大防止のため中止

・よちよち教室(11か月) (単位：人・%)

年度	実施回数	該当者数	参加者数	参加率
R1	11	151	153	101.3
R2	0	169	0	0.0
R3	0	141	0	0.0

3月は感染拡大防止のため中止

※乳児教室は、R2・3年度は個別に8か月電話フォローを実施。

必要な方にはここに子育て相談で個別対応。

・ のびのび教室 (2歳)

(単位：人・%)

年度	実施回数	該当者数	参加者数	参加率
R1	11	173	167	96.5
R2	0	178	0	0.0
R3	16	160	156	97.5

3月は感染拡大防止のため中止

※R2年度は個別に電話フォローを実施。必要な方にはここに子育て相談で個別対応。

イ 歯科相談

・ 歯科相談 (のびのび教室にて実施)

(単位：人)

年度	実施回数	のびのび教室参加者が対象	2歳児以外	計
R1	11	167	0	167
R2	0	0	0	0
R3	15	145	0	145

※R2年度は、新型コロナウイルス感染拡大防止のため、のびのび教室は中止。

※R3年度は、新型コロナウイルス感染拡大防止のため、歯科相談1回(11人)中止。

ウ 子育て応援アプリ (令和2年8月1日～開始)

登録者数 345人 (R4. 3. 31)

4. 母子相談・訪問事業

決算書 P145

事業費	2,000,877円	(財源内訳)	国補助金	628,000円	(子ども・子育て支援交付金)
			県補助金	448,000円	(地域子ども子育て支援事業費補助金)
			県補助金	45,000円	(妊娠出産育児包括支援事業費補助金)
			一般財源	879,877円	

[目的] 母子保健法に基づき、母性の健康を保持増進し心身ともに健全な子どもの出生と育成を推進する。個人、家族にとどまらず広く社会の問題としてとらえるとともに、その個人の一生を通じる一貫した健康への基礎づくり事業。

ア 母子健康手帳交付及び妊産婦相談実施状況

・ 母子健康手帳交付数 (単位：冊)

年度	R1	R2	R3
交付数	167	149	156

・妊産婦相談（交付者以外も含む）（単位：回・人）

年度	実施回数	妊婦	妊婦内訳		産婦	転入 (再掲)	妊産婦計
			初産婦	経産婦			
R1	92	185	80	105	3	20	188
R2	96	164	77	87	5	18	169
R3	95	165	68	97	6	16	171

・ハイリスク妊婦（交付者以外も含む）（単位：人・%）

年度	妊婦数	ハイリスク妊婦	割合
R1	185	158	85.4
R2	164	93	56.7
R3	165	79	47.9

イ 育児相談（毎月2回実施） *重複あり（単位：人）

年度	実施回数	参加実人数	延人数	相談内容								
				視力	聴力	尿	栄養	育児	発育・発達	身体	母 (母乳等)	その他
R1	24	158	317	43	12	46	50	41	42	20	61	2
R2	24	202	443	47	9	29	85	67	123	26	52	5
R3	24	194	461	59	21	46	84	56	114	15	59	7

ウ 療育相談（年36回実施）（単位：人）

年度	実人員	延人員	(再掲) 新規相談者
R1	70	119	22
R2	72	116	29
R3	79	142	31

*相談者の増加に伴い、2回追加。38回実施

エ 心理相談（年6回実施）（単位：人）

年度	実人員	延人員	(再掲) 新規相談者
R1	11	20	5
R2	12	22	4
R3	9	20	6

オ 言語相談（年18回実施）（単位：人）

年度	実人員	延人員	(再掲) 新規相談者
R1	46	62	13
R2	43	64	22
R3	34	44	22

*4回中止したため、14回の実施

カ 新生児訪問

(単位：件)

年度	新生児	未熟児	乳幼児	合計
R1	17	9	128	154
R2	22	2	134	158
R3	17	7	110	134

内訳 保健師 56件
助産師 78件

キ フォロー訪問

訪問 104件 内訳 保健師 94件
助産師 10件

ク 保育園・幼稚園巡回訪問

3 幼稚園 (認定こども園含) 年間2回

4 保育園 年間2回

要観察児

R3	6月		11月	
	総園児数	要観察児	総園児数	要観察児
幼稚園	317人	63人 (19.9%)	326人	47人 (14.4%)
保育園	473人	57人 (12.1%)	500人	52人 (10.4%)
計	790人	120人 (15.2%)	826人	99人 (12.0%)

5. 母子地域支援事業

決算書 P145

愛育会の組織育成

事業費 177,764 円

ア 活動目標 身近な健康問題を考え、解決のための事業を行う。

イ 活動内容 健康づくりの組織育成 11地区班員 185名

内 容	回数(回)	出席班員数(人)
総会	1	12 (委任状 130)
理事会	6	65
班長研修会	1	11
班員会議	38	452
愛育だよりの発行	年間 1号	
地域ふれあい教室(親子・三世代)	0	0
乳幼児・高齢者へのプレゼント	3地区	
総合健診託児	0	0

※

※

※ 新型コロナウイルス感染拡大防止のため中止。

ウ 事業実績

・母と子のふれあい教室（各町で主催）（単位：回・人）

年度	回数	参加者				
		母親(大人)	子ども	愛育班員等	計	
R1	9	90	116	120	326	
R2	0	0	0	0	0	※1
R3	0	0	0	0	0	※2

・総合健診託児（単位：人・世帯）

年度	利用者		利用者内訳			
	人数	世帯数	1歳未満	幼児	学童	
R1	47	34	4	34	9	
R2	0	0	0	0	0	※3
R3	0	0	0	0	0	※4

※1～4 新型コロナウイルス感染拡大防止のため中止。

・各地区毎に班員会議

研修内容 ・愛育班活動とは 自分の健康を考える。
 家族の健康を考える。
 地域の健康を考える。

・各地区毎に1年間の計画を立てる。
 ・身近な健康問題を話し合う。

自分が感じていることや、声かけ活動や話し合いから問題と思われることを出し合い、
 解決方法等を考え地域の健康づくり活動を行う。

6. 養育医療費助成事業

決算書 P145

事業費 1,800,421円（財源内訳） 国負担金 1,048,104円
 （内事業費に対する補助基準額 899,868円）
 県負担金 524,052円
 （内事業費に対する補助基準額 449,934円）
 一般財源 228,265円

[目的] 養育医療にかかる保護者負担を軽減することで、子どもを産み育てやすい環境づくりに資す。
 （平成25年度より、事務実施権限が県から市へ移譲される）

[対象者] 医師が入院養育を必要と認めた未熟児（身体の発育が未熟なまま出生した1歳に満たない者）
 出生時体重が2,000g以下のもので、生活力が特に薄弱であって、いくつかの身体症状を示すもの
 対象者 7人 延べ 18件

*国庫支出金等返還金 50,458円

7. ブックスタート支援事業

決算書 P145

事業費 60,500 円

[目的] 乳児と保護者に絵本を配付し、本とのふれあいや母子のコミュニケーションの機会を提供する。

令和3年度配付数 142冊 ※新型コロナウイルス感染拡大防止のため、通常のよちよち教室（11か月児対象）ではなく、4か月児健診で配布し対応。
 ※R3年度 4か月児健診受診児147名のうち、
 5名（前年度未受診者）は前年度中に送付済。

8. 家庭訪問

○家庭訪問実施状況	妊産婦等	128 件	成人	1,133 件
	新生児	15 件	精神	48 件
	乳児	65 件	結核	0 件
	未熟児	6 件	心身障害・難病	12 件
	幼児	53 件	その他	0 件
	学童・生徒	73 件	合計	1,533 件

9. 実習生指導

- ・ 山梨県立大学看護学部（1年生）看護導入実習

実習目的 看護の対象である人間を理解するための導入としての学生実習

※新型コロナウイルス感染拡大防止のため受入れ中止

- ・ 山梨学院大学健康栄養学部（3年生）臨地実習

実習目的 地域を対象とした管理栄養士の役割を学習するための実習

実習期間 令和3年10月13日、11月10日、11月25日、12月23日、令和4年1月13日

※新型コロナウイルス感染拡大防止のため人数調整日あり 学生計6名

10. 健康増進事業

健康増進法に基づき、壮年期以降の健康維持・疾病予防を図るため、健康教育、健康相談、訪問指導を保健・医療・福祉の連携の中で総合的に実施する事業。

(1) 健康教育事業

決算書 P145

事業費 1,317,678 円 (財源内訳) 県負担金 447,000 円 (市町村健康増進事業費補助金)
 一般財源 870,678 円

ア 集団健康教育実施状況

(単位：回・人)

内容		区分	R2		R3		
			開催回数	参加者数	開催回数	参加者数	
集団健康教育	歯科健康教育		0	0	0	0	※1
	健康アップ教室		11	85	10	56	
	健診結果報告会		0	0	0	0	※2
	慢性腎臓病予防講演会		0	0	0	0	※3
	女性特有がん普及啓発事業		0	0	0	0	※4
	にらさきいきいきウォーキング		0	0	3	110	
	脳卒中予防教室		0	0	0	0	※5
	出前塾		1	18	4	78	※6
計			12	103	17	244	

※1～5 新型コロナウイルス感染症拡大防止のため中止

※6 新型コロナウイルスの影響で依頼が減少中

イ 健康ポイント事業 ポイント手帳配布数6,664枚 記念品交換数217件

LINE登録者388件

ウ 健康カレンダー全戸配付（広報4月号） 10,151部

(2) 健康相談事業

決算書 P145

事業費 825,115円 (財源内訳) 県負担金 113,000円 (市町村健康増進事業費補助金)
一般財源 712,115円

ア 健康相談実施状況

(単位：回・人)

内容			区分	R2		R3		
				開催回数	参加者数	開催回数	参加者数	
重点健康相談	歯周疾患	歯科健康相談		0	0	0	0	※1
	病態別	健診結果報告会		0	0	0	0	※2
		健診健康相談		84	84	35	35	※3
総合健康相談	一般	定期健康相談		96	69	95	30	
計				180	153	130	65	

※1～2 新型コロナウイルス感染症拡大防止のため中止

※3 ※2が実施できなかったため、個別電話相談を実施

イ 定期健康相談

95 回 (単位 人・%)

区分	総数	異常なし	異常あり					
			要指導者の内容					
			指導済	経過観察	要精検	治療継続	要治療	
人数	30	0	30	24	4	1	1	0
率	100.0	0.0	100.0	80.0	13.3	3.3	3.3	0.0

ウ 歯と口の健康週間事業 (啓発) ※ 新型コロナウイルス感染拡大防止のため令和3年度は実施無し

(3) 訪問指導事業

決算書 P145

事業費 64,454 円 (財源内訳) 県負担金 12,000 円 (市町村健康増進事業費補助金)
一般財源 52,454 円

保健師訪問指導実施状況

被指導実人員 48人

被指導延人員 111人

(単位:人)

訪問内容	被指導実人員	被指導延人員
健診要指導者(高血糖・緊急)・要医療者等訪問	4	4
障害者(精神・知的)・アルコール等	11	36
虐待	13	39
重複頻回多受診訪問	3	3
その他(障害児等家族支援)	17	29
計	48	111

11. 保健福祉センター管理事業

決算書 P149

母子保健事業・成人健康増進事業・介護支援事業の拠点となる保健福祉センター施設の維持・管理を行う事業。

事業費	10,099,514 円	・センター保守委託料	4,460,060 円
		・施設燃料、光熱水費等	4,277,151 円
		・需用費、役務費等	1,362,303 円
事業費(臨時)	1,445,944 円	・公用車購入費	1,243,000 円
		・公用車取得時経費等	103,944 円
		・階段非常照明取替工事	99,000 円

・事業内容・利用状況

(単位：回・人)

事業内容	利用回数	利用人数
母子健康手帳交付・妊婦相談	95	165
パパママ学級	11	110
すくすく教室 (7か月児)	0	0
よちよち教室 (11か月児)	0	0
4か月児健診	11	121
1歳6か月児健診	0	0
3歳児健診	16	177
のびのび教室 (2歳児)	16	156
療育相談	38	142
心理相談	6	20
言語相談	14	44
にこにこ子育て相談室	24	204
集団健康教育	10	56
一般健康相談	95	30
総合健診 (センター全室利用)	3	557
計	339	1,782

・部屋別使用許可状況

(単位：件・人)

使用室	件数	人数
栄養指導室		
視聴覚室		
生活指導室 1		
生活指導室 2		
生活指導室 3		
会議室		
計	0	0

コロナ禍のため使用なし

・センター受付業務

(単位：人)

受付	利用人数
人間ドック	545
脳ドック	61
総合健診 (婦人科検診)	2,398
計	3,004

12. 健康診査事業 (健康増進法)

決算書 P145

生活習慣病の早期発見、早期治療を推進し、健康で明るいまちづくりと健康づくりに対する意識の向上を目的に、総合健診を実施。

事業費 4,674,994 円 (財源内訳) 県補助金 416,000 円 (市町村健康増進事業費補助金)
自己負担金等 107,500 円
一般財源 4,151,494 円

(単位：人)

検査項目	受診者数			要精検者数		
	R1	R2	R3	R1	R2	R3
基本健康診査	202	145	159	34	22	25
肝炎ウイルス検査	187	144	103	1	1	1
骨粗しょう症検診	156	143	160	13	17	24
貧血・心電図・眼底	570	448	493	26	21	35

【コロナ対策経費】

健診時の密を回避するための受診意向調査や施設使用料に要する経費 1,270,920 円

- ・印刷製本費 12,196 円
- ・郵便料 38,159 円
- ・委託料 6,765 円
- ・施設使用料 1,213,800 円

13. がん検診事業

決算書 P147

総合健診ほか、市民を対象とするがん検診を実施。

事業費 45,167,359 円 (財源内訳) 自己負担金 7,192,500 円
 国庫補助金 1,395,000 円
 (感染症予防事業費等国庫補助金)
 一般財源 36,579,859 円

(単位：人)

検査項目	区分	受診者数			要精検者数		
		R1	R2	R3	R1	R2	R3
胃がん検診		873	731	734	89	101	80
大腸がん検診		3,269	2,752	3,131	236	220	200
肺がん 検診	(読影)	2,445	1,910	2,160	42	38	52
	(喀たん)	21	10	20	0	0	0
子宮がん 検診	(頸部)	1,175	951	888	13	19	8
	(体部)*	95	39		1	0	
乳がん 検診	(超音波)	1,075	733	747	5	6	7
	(マンモグラフィ)	789	553	512	21	19	16
肝がん検診		3,103	2,571	2,848	126	85	97
前立腺がん検査		933	757	871	104	103	101
肺がんCT検査		942	873	1,008	61	52	61

*子宮がん検診の体部受診は県の統一運用によりR3年度から廃止。

【コロナ対策経費】

健(検)診結果の利活用情報標準化整備事業(国庫補助対象) ※コロナ対策

その他事務事業委託料 2,796,750 円

健診時の密を回避するための受診意向調査に要する経費 111,302 円

- ・消耗品費 3,916 円
- ・印刷製本費 44,213 円
- ・郵便料 38,159 円
- ・委託料 25,014 円

14. 新たなステージに入ったがん検診の総合支援事業

決算書 P147

節目年齢となる新規対象者へ、勸奨通知（クーポン）を送付し検診を推奨する。

※R3年度より市単独事業の再勸奨（クーポンの使用がない5歳刻みの年齢対象者）を終了。

事業費 367,378 円 (財源内訳) 国庫補助金 55,000 円 (感染症予防事業費等補助金)
 一般財源 312,378 円

- ・子宮頸がん、子宮体がん

新規 年度末年齢 21歳 (国庫補助)

- ・乳がんマンモグラフィー、乳がん超音波

新規 年度末年齢 41歳 (国庫補助)

(単位：人・%)

区分 検査項目		R1			R2			R3		
		対象者	受診者	受診率	対象者	受診者	受診率	対象者	受診者	受診率
子宮がん (新規)	頸部	128	8	6.25	159	18	11.32	139	11	7.91
	体部		0	0.00		0	0.00			
子宮がん (再勸奨)	頸部	396	68	17.17	388	75	19.33			
	体部		4	1.01		0	0.00			
乳がん (新規)	マンモグラフィ	130	37	28.46	161	43	26.71	157	44	28.03
	超音波		4	3.08		6	3.73		6	3.82
乳がん (再勸奨)	マンモグラフィ	496	77	15.52	480	61	12.71			
	超音波		1	0.20		1	0.20			

* 子宮がん検診の体部受診者は、頸部検診の結果に応じ受診のため、頸部検診の内数。

受診率は頸部受診者による。

* 子宮がん検診の体部受診は県の統一運用によりR3年度から廃止。

* R3年度より市単独事業の再勸奨（クーポンの使用がない5歳刻みの年齢対象者）を終了。

15. 医療体制支援事業

決算書 P145

- ・各種団体補助、業務委託 20,884,367 円

(内 訳)

献血推進協議会配布物 32,555 円
 在宅当番医制運営事業委託 1,052,000 円
 病院群輪番制病院運営事業委託 12,626,000 円
 山梨県救急医療情報システム運営事業費負担金 681,000 円
 山梨県小児救急医療事業負担金 2,831,812 円
 休日夜間急患診療体制事業費補助金 2,611,000 円
 韮崎市医師会補助金 700,000 円
 韮崎市歯科医師会補助金 350,000 円

事業費	824,494 円
・委託料	639,710 円
食生活改善推進員会業務委託	612,000 円
子育て支援センター託児委託業務委託	27,710 円
・その他（報償費、需用費、使用料及び賃借料）	184,784 円

○ 各種審議会の開催

- ・ 蕪崎市健康づくり推進協議会
 - ・ 蕪崎市食育推進委員会
- 内容： 健康増進計画・食育推進計画・自殺対策計画の推進について
 関係機関・団体における食育推進についての意見交換
 令和3年度は計画の初年度であり、また、感染防止の観点から開催見送り

○ 栄養相談、料理教室の支援

- ・ 日 時 随時受付
- ・ 会 場 保健福祉センター

回数（回）	人数（人）
9	5

○ 地域食育実習教室開催状況

- ・ 実施期間 令和3年4月1日～令和4年3月31日
- ・ 会場及び回数 各町公民館・保健福祉センター 8回
- ・ 実施方法 各地域の実情に応じ、食生活改善推進員に、食育教室の開催運営を委託
 （必要に応じて栄養士による講演及び実習）

（単位：人/回）

町名	蕪崎	穂坂	藤井	中田	穴山	円野	清哲	神山	旭	大草	竜岡	合計
参加者数	16	17	10	7	5	7	0	13	0	0	4	79

○ 研修会

蕪崎市食生活改善推進員研修 県外研修 新型コロナウイルス感染症拡大防止のため中止
 県内研修 峡北支所管内全体研修会ほか

○ 食生活改善推進員養成講習会

- ・ 目的 会員数の維持及びさらなる地域の健康づくりを目的に、食生活改善推進員の養成を行う。
- ・ 実施日 令和3年10月21日・11月29日・12月15日・令和4年3月10日
令和3年9月22日～令和4年3月10日 ※新型コロナウイルス感染症予防のため、家庭学習実施
- ・ 会場 保健福祉センター
- ・ 養成数 18人

○ にこにこ食育講座

- ・ 目的 子育て期の母親に対し託児環境を整えた料理教室を設け、食と向き合う機会を通じた食育の推進を図る。 ※新型コロナウイルス感染予防のため、講義のみ（材料配布）
- ・ 実施日 令和3年5月14日・6月11日・7月9日・9月10日・10月15日・11月12日・12月3日
令和4年2月2日 ※新型コロナウイルス感染症拡大防止のため中止日あり
- ・ 会場 韮崎市民交流センター（ニコリ） 1階調理室
- ・ 参加者 35人（託児数 34人）

17. 予防接種事業

決算書 P145

事業費	67,474,447 円	(財源内訳)	保健事業等負担金	5,522,400 円
			国庫補助金	1,990,000 円
			(感染症予防事業費等国庫補助金)	
			一般財源	59,962,047 円

○各種予防接種状況

(単位：人)

種類	接種期 対象者数 (延べ)	第Ⅰ期				第Ⅱ期	計
		第1回	第2回	第3回	追加		
ロタリックス (※1)	425	110	114				224
ロタテック (※1)		29	29	32			90
B型肝炎 (※2)	510	140	145	147			432
ヒブ	691	140	146	141	154		581
小児用肺炎球菌	672	140	146	141	155		582
四種混合 (DPT-IPV)	763	146	142	143	146		577
不活化ポリオ (IPV)	3	0	0	0	0		0
二種混合 (DT)	222					172	172
B C G接種 (※3)	170	142					142
麻しん・風しん混合 (1期)	157	152					152
麻しん・風しん混合 (2期)	199					192	192
水痘	394	152	139				291
日本脳炎	1,453	91	99		110	179	479
子宮頸がん予防ワクチン (※4)	393	16	12	12			40
高齢者インフルエンザ (※3)	9,397	5,867					5,867
高齢者肺炎球菌ワクチン (※3)	1,271	327					327

※1：R2年10月よりロタウイルスワクチンが定期接種となった。

※2：H28年10月よりB型肝炎が定期接種となった。

※3：接種回数が一回のため、第Ⅰ期（第1回）に表記

※4：H25年6月に厚生労働省より、副反応症例等について、十分な情報提供ができない旨の連絡があり、積極的な勧奨を差し控えている。

○風しんに関する追加的対策

- ・目的 抗体保有率の低い昭和37年4月2日生～昭和54年4月1日生の男性を対象に、抗体検査の実施および抗体検査により抗体を持たない結果が出た方への定期予防接種を、令和元年度から令和3年度の間実施する。

(単位：人)

年度	対象	受検	接種
R3	2,309	429	123

○風しん予防接種補助金

- ・目的 妊娠予定者・妊婦の夫・保健所で実施の抗体検査結果が陰性だった方を対象に、任意接種費用の一部助成を、令和元年度から令和3年度の間実施する。

(単位：人)

年度	申請	実績
R3	4	4

18. 市立病院事業会計補助事業

決算書 P149

事業費 269,425,000 円
 内訳 201,564,000 円 (収益的支出分：3条予算)
 67,861,000 円 (資本的支出分：4条予算)

19. 地域自殺対策緊急強化事業(平成22年度～)

事業費 0 円

[目的] 全国の自殺者は平成24年以降14年ぶりに3万人以下となったものの依然として高い水準を推移している。韮崎市の自殺死亡者数は横ばいであるが、様々な事件等により若年層への影響が懸念されるため、命の大切さや自殺予防対策を強化する。

○人材養成事業

- ・普及啓発事業 小中学生に「命の授業」の実施

学校名	北東小	韮崎小	穂坂小	東・西中	
R1	4年生	2年生		3年生	中学校は山梨県助産師会に講師を依頼し実施 西中のみ実施(市保健師対応)
R2				3年生	
R3					

※R3は新型コロナウイルス感染拡大防止のため中止。

20. 妊娠出産包括支援事業(平成28年2月15日～)

決算書 P145

事業費 1,065,854 円 (財源内訳) 国補助金 789,000円 (母子保健衛生費国庫補助金)
 (内事業費に対する補助基準額 532,000円)
 県補助金 355,000円 (産後ケア事業補助金)
 一般財源 -78,146円

[目的] 妊娠期から子育て期にわたるまでの切れ目ない支援を行い、子育て世帯の安心感を醸成する。

○宿泊型産後ケア事業

育児への不安や負担感を有する産後4か月までの母親とその乳児を宿泊させ、母体の休養及び体力の回復並びに母体ケア、乳児ケアを図る。

(単位:人)

	申請者	利用者
R1	17	9
R2	14	5
R3	15	5

*利用期間は原則3泊4日

1泊2日の利用料金 34,500円

内訳)	利用者負担分	6,100円
	市負担分	14,200円
	県負担分	14,200円

*平成30年度より市要綱一部改正

生活保護世帯・市民税非課税世帯に対する助成額の増額

【助成額】

生活保護世帯：20,300円（利用者負担0円）

住民税非課税世帯：17,250円（利用者負担3,050円）

*国庫支出金等返還金 133,000円

21. 新型コロナウイルスワクチン接種事業費

決算書 P147

事業費 278,912,213円（うち明許繰越分 5,213,211円）

(財源内訳)

国庫補助金	5,213,211円（令和2年度新型コロナウイルスワクチン接種体制確保事業費臨時補助金）
	16,770,000円（令和3年度(令和2年度からの繰越分)新型コロナウイルスワクチン接種体制確保事業費臨時補助金）
	121,559,447円（令和3年度(令和2年度からの繰越分)新型コロナウイルスワクチン接種対策費国庫負担金）
	133,406,616円（令和3年度新型コロナウイルスワクチン接種体制確保事業費臨時補助金）
その他	1,962,939円（ワクチン接種事務取扱手数料）

[目的] 新型コロナウイルスワクチンについては、生命・健康を損なうリスクの軽減や医療への負荷の軽減、さらには社会経済の安定につながることを期待されることから、市民への円滑な接種を実施するため、必要な体制の確保を図る。

●ワクチン接種率（令和4年3月28日時点）

対象者区分	対象者(人)	1回目			2回目			3回目		
		開始時期	接種者(人)	接種率(%)	開始時期	接種者(人)	接種率(%)	開始時期	接種者(人)	接種率(%)
65歳以上	8,886	5月10日	8,402	94.6%	5月31日	8,374	94.2%	12月11日	7,617	85.7%
60～64歳	1,858	7月20日	1,732	93.2%	8月10日	1,728	93.0%	2月10日	1,278	68.8%
50～59歳	4,168	8月3日	3,721	89.3%	8月24日	3,702	88.8%	2月24日	2,204	52.9%
40～49歳	3,863	8月10日	3,219	83.3%	8月31日	3,194	82.7%	3月1日	1,356	35.1%
30～39歳	2,770	8月16日	2,284	82.5%	9月6日	2,271	82.0%	3月6日	639	23.1%
20～29歳	2,824	7月27日	2,333	82.6%	8月17日	2,312	81.9%	2月17日	807	28.6%
12～19歳	2,123	7月27日	1,734	81.7%	8月17日	1,700	80.1%	2月17日	226	10.6%
5～11歳	1,521	3月9日	97	6.4%	3月30日	0	0.0%			
合計	28,013		23,522	84.0%		23,281	83.1%		14,127	53.3%

22. 環境衛生事業

事業費 472,270 円

(1) 環境衛生指導員

環境衛生指導員数 98 名

(2) 煙霧・噴霧消毒

床下消毒用煙霧機の貸出(4月～9月)

床下消毒用噴霧器貸出件数 43 件

各地区の環境衛生活動出労人数 4,174 人

*令和3年度よりアメリカシロヒトリ防除事業を統合

(3) 市営墓地清掃作業

4月～3月 月1回 計 12回

春・秋彼岸 計 2回

合計 14回

(委託料 77,616円)

23. 環境教育事業

事業費 647,642 円

(1) 環境講座開催

(単位：回)

年度	令和元年度	令和2年度	令和3年度
開催回数	4	0	1

(2) キッズISO入門編の実施

市内小学校5年生を対象にキッズISOを使用し、環境教育を行う。

(単位：人)

学校名	令和元年度	令和2年度	令和3年度
葦崎小学校	68	新型コロナウイルスの影響により中止	61
穂坂小学校	13		14
葦崎北東小学校	69		64
葦崎北西小学校	34		31
甘利小学校	69		58
計	253		228

(3) 子ども向け環境学習会の開催

市内小学校等を対象に講義やごみ収集実演等の環境教育を行う。

(単位：人)

実施園等	実施日	参加者数	主な内容
菫崎小学校	6月11日	62	講座・参加型学習
穂坂小学校	6月11日	11	講座・参加型学習
菫崎北東小学校	6月25日	61	講座・参加型学習
菫崎北西小学校	7月9日	28	講座・参加型学習
甘利小学校	7月9日	64	講座・参加型学習
菫崎カトリック白百合幼稚園	10月8日	58	講座・参加型学習、工作教室
山梨英和ダグラスこども園	11月22日	21	講座・参加型学習、工作教室
計		305	

24. 愛玩動物保護事業

決算書 P147

事業費 654,209 円

(1) 登録頭数 (単位：頭)

区分	令和元年度	令和2年度	令和3年度
新規登録(転入等含)	135	128	109
死亡	164	159	120
転出他	44	14	5
年度末登録数	1,554	1,509	1,493

(2) 狂犬病予防接種頭数 (単位：頭)

区分	令和元年度	令和2年度	令和3年度
集合	738	654	653
随時	547	579	488
計	1,285	1,233	1,141

(3) 犬保護頭数 (単位：頭)

区分	令和元年度	令和2年度	令和3年度
保護頭数	17	9	15

(4) 畜犬管理システム

システム借上料 330,000 円

* 令和3年度より犬の不妊去勢手術を廃止し、猫については地域猫等対策事業を新設

事業費 766,000 円

猫の不妊去勢手術を受けようとする市民に対する助成

- ・猫の不妊・去勢手術助成数

(単位：頭・匹・件・円)

区 分		平成30年度		令和元年度		令和2年度	
犬	不妊(6,000円)	14	84,000	17	102,000	20	120,000
	去勢(4,000円)	9	36,000	14	56,000	26	104,000
猫	不妊(4,000円)	98	392,000	104	416,000	103	412,000
	去勢(3,000円)	64	192,000	76	228,000	108	324,000
助成件数計		185		211		257	
助成総額計		704,000		802,000		960,000	

区 分		令和3年度		
犬	不妊(6,000円)	2	12,000	
	去勢(4,000円)	1	4,000	
猫	飼い猫	不妊(4,000円)	88	352,000
		去勢(3,000円)	75	225,000
	野良猫	不妊(4,000円)	19	76,000
		去勢(3,000円)	11	33,000
	地域猫	不妊(8,000円)	5	40,000
		去勢(6,000円)	4	24,000
助成件数計		205		
助成総額計		766,000		

*令和3年度より犬の不妊去勢手術を廃止し、猫については地域猫等対策事業を新設

*令和3年度の犬の不妊去勢はR3.3月申請、R3.4月手術実施分

26. クリーンエネルギー導入促進事業

決算書 P147

事業費 1,766,000 円

(単位：件・円)

区 分	令和元年度		令和2年度		令和3年度	
	件数	金額	件数	金額	件数	金額
家庭用リチウムイオン蓄電池(1万円～10万円)	17	1,400,000	34	2,360,000	14	1,306,000
ペレットストーブ(20,000円)	1	20,000	0	0	2	40,000
薪ストーブ(20,000円)	1	20,000	3	60,000	1	20,000
電気自動車 (100,000円)	4	400,000	2	200,000	2	200,000
プラグインハイブリット自動車(100,000円)	3	300,000	0	0	2	200,000
助成件数計	26		39		21	
助成総額計	2,140,000		2,620,000		1,766,000	

*リチウムイオン蓄電池は1kWあたり1万円で下限1万円、上限10万円

*平成27年7月1日より事業開始

27. 火葬場運営事業

決算書 P147

事業費 19,049,845 円

内訳	事務事業委託料	4,730,000 円
	火葬炉設備修繕工事費	9,922,000 円
	その他維持管理経費	4,397,845 円

火葬場使用状況

(単位：件)

区分	令和元年度	令和2年度	令和3年度
市内	350	312	371
市外	27	36	23
計	377	348	394

事業費 1,995,600 円

(1) 市民からの苦情件数 (単位：件)

区 分	令和元年度	令和2年度	令和3年度
悪 臭	5	1	3
騒 音	1	0	3
振 動	0	0	0
大 気	0	0	0
水 質	1	0	0
犬猫処理	96	87	57
雑草・害虫	20	22	18
不法投棄	7	4	3
野焼き	2	5	4
合 計	132	119	88

(2) 河川水質測定調査 (年2回調査した結果の平均数値)

測定地点	BOD(生物化学的酸素要求量) :mg/l						SS (浮遊物質量) :mg/l					
	令和元年度		令和2年度		令和3年度		令和元年度		令和2年度		令和3年度	
	数値	基準	数値	基準	数値	基準	mg/l	基準	mg/l	基準	mg/l	基準
徳島堰上流	0.7	2 m g / l 以下	0.5	2 m g / l 以下	0.5	2 m g / l 以下	5.8	2 5 m g / l 以下	10.0	2 5 m g / l 以下	5.2	2 5 m g / l 以下
徳島堰下流	0.8		0.8		0.6		8.8		9.9		5.7	
権現沢川上流	0.7		0.5		0.5		34.9		9.1		6.4	
権現沢川下流	0.8		1.0		0.7		6.5		10.0		7.6	
黒沢川上流	0.8		0.6		0.7		9.3		6.5		8.1	
黒沢川下流	1.0		0.9		0.8		8.0		7.7		5.5	
藤井堰	0.7		0.7		0.6		5.8		4.9		3.6	
古 川	0.7		0.6		0.6		3.3		6.1		5.8	
割羽沢川上流	1.3		0.6		1.1		6.3		8.0		8.5	
割羽沢川下流	0.9		1.0		0.7		5.1		5.0		6.0	

測定地点	大腸菌群数:MPN/100ml					
	令和元年度		令和2年度		令和3年度	
	数值	基準	数值	基準	数值	基準
徳島堰上流	20,000	5000MPN以下	1,500	5000MPN以下	3,730	5000MPN以下
徳島堰下流	18,150		10,450		3,600	
権現沢上流	5,665		4,150		2,045	
権現沢下流	15,500		14,450		1,330	
黒沢川上流	8,200		4,345		4,800	
黒沢川下流	11,395		3,400		2,300	
藤井堰	9,000		18,150		9,350	
古川	5,950		40,700		1,950	
割羽沢上流	6,400		28,500		13,200	
割羽沢川下流	5,150		9,700		7,450	

(3) 排水水質測定調査

測定地点	BOD(生物化学的酸素要求量):mg/l						SS(浮遊物質):mg/l					
	令和元年度		令和2年度		令和3年度		令和元年度		令和2年度		令和3年度	
	数值	基準	数值	基準	数值	基準	mg/l	基準	mg/l	基準	mg/l	基準
若尾	10.2	30mg/l	3.39	30mg/l	5.5	30mg/l	22.5	50mg/l	17.08	50mg/l	7.8	50mg/l
御勅使工業団地	6.1	以下	4.8	以下	3.0	以下	8.4	以下	5.5	以下	6.3	以下

測定地点	COD(化学的酸素要求量):mg/l					
	令和元年度		令和2年度		令和3年度	
	数值	基準	数值	基準	数值	基準
若尾	10.6	30mg/l	10.8	30mg/l	6.3	30mg/l
御勅使工業団地	7.4	以下	7.4	以下	3.6	以下

(4) 井戸水水質測定調査

実施日：令和3年7月16日

測定地点	鉛含有量 mg/ℓ
基準値	0.01mg/ℓ
上祖母石（1）	0.001未満
上祖母石（2）	0.001未満
上祖母石（3）	0.001未満
上祖母石（4）	0.002未満
下祖母石（1）	0.001未満
下祖母石（2）	0.001未満
下祖母石（3）	0.001未満
下祖母石（4）	0.001未満

※全て基準値以下

(5) 災害時提供井戸水水質測定調査

実施日：令和3年7月15日

測定地点	一般細菌 個/ml	大腸菌	硝酸性窒素及び 亜硝酸性窒素 mg/ℓ
基準値	100/ml以下	検出されないこと	10mg/ℓ以下
富士見二丁目	0	-	3.0
穴山町	0	-	2.0
中田町小田川	0	-	1.6
中田町中條	1	-	2.1
中田町中條	0	-	2.7
龍岡町下條南割	2,500	検出	7.9
龍岡町若尾新田	0	-	1.5
本町二丁目	0	-	6.0
神山町鍋山	0	-	1.0
藤井町坂井	60	検出	21.0
藤井町坂井	920	検出	6.7
藤井町北下條	0	-	0.1

(6) 道路交通騒音等調査

・ 騒音調査結果

(単位：dB ○：適合 ●：不適合)

年度	路線名	住所	沿道						背後地	
			等価騒音レベル		基準値等 適合状況				等価騒音レベル	
					環境基準		要請限度			
			昼間	夜間	昼間	夜間	昼間	夜間	昼間	夜間
70 dB	65 dB	75 dB	70 dB							
元	茅野北杜 韮崎線	穴山町地内	68	60	○	○	○	○	49	37
	茅野北杜 韮崎線	藤井町南下條地内	50	45	○	○	○	○	40	37
	茅野北杜 韮崎線	本町一丁目地内	63	56	○	○	○	○	46	41
2	中央自動車道 西宮線	上ノ山地内	56	56	○	○	○	○	45	44
	中央自動車道 西宮線	穂坂町宮久保地内	53	52	○	○	○	○	45	43
3	韮崎昇仙峡線	若宮一丁目地内	67	57	○	○	○	○	41	32
	韮崎昇仙峡線	穂坂町宮久保地内	63	54	○	○	○	○	35	29
	韮崎昇仙峡線	穂坂町宮久保地内	60	49	○	○	○	○	35	28

・ 交通量・走行速度調査結果

(単位：台・%・km/h)

年度	路線名	住所	時間 区分	交通量					走行速度			
				大型 I	大型 II	小型	二輪	計	大型車 混入率	最大 速度	最小 速度	平均 速度
元	茅野北杜 韮崎線	穴山町地内	昼間	3	3	163	0	169	3.6%	70	34	50
			夜間	0	0	22	0	22	0.0%	73	39	50
			全日	3	3	185	0	191	3.1%	73	34	50
	茅野北杜 韮崎線	藤井町南下條地内	昼間	8	21	333	6	368	7.9%	77	35	56
			夜間	5	0	26	0	31	16.1%	79	24	53
			全日	13	21	359	6	399	8.5%	79	24	55
	茅野北杜 韮崎線	本町一丁目地内	昼間	2	9	166	2	179	6.1%	50	21	33
			夜間	1	2	29	2	34	8.8%	62	31	40
			全日	3	11	195	4	213	6.6%	62	21	36

2	中央自動車道 西宮線	上ノ山地内	昼間	57	73	452	2	584	22.3%	111	70	88
			夜間	75	55	36	0	166	78.3%	111	67	83
			全日	132	128	448	2	750	34.7%	111	67	86
	中央自動車道 西宮線	穂坂町宮久保地内	昼間	94	63	301	0	458	34.3%	102	64	81
			夜間	134	20	51	1	206	74.8%	111	62	81
			全日	228	83	352	1	664	46.8%	111	62	82
3	葦崎昇仙峡線	若宮一丁目地内	昼間	2	8	150	2	162	6.2%	64	34	47
			夜間	0	3	17	0	20	15.0%	60	36	48
			全日	2	11	167	2	182	7.1%	64	34	48
	葦崎昇仙峡線	穂坂町宮久保地内	昼間	1	3	83	1	88	4.5%	61	30	45
			夜間	0	0	2	0	2	0.0%	61	42	43
			全日	1	3	85	1	90	4.4%	61	30	46
	葦崎昇仙峡線	穂坂町宮久保地内	昼間	1	2	26	0	29	10.3%	55	28	43
			夜間	0	0	2	0	2	0.0%	49	32	32
			全日	1	2	28	0	31	9.7%	55	28	42

※ 交通量は、昼間（6：00～22：00）2回、夜間（22：00～翌6：00）2回、各10分間の台数の合計である。

29. 空家等対策推進事業

・空き家登録件数

(単位：戸)

町名	令和元年度	令和2年度	令和3年度
葦崎	88	120	115
穂坂	39	41	41
藤井	21	26	29
中田	23	50	56
穴山	50	58	51
円野	46	45	41
清哲	18	27	27
神山	20	27	35
旭	31	39	40
大草	10	20	12
龍岡	18	24	21
合計	364	477	468

1. 廃棄物及び清掃

(1) 美しいまちづくり事業 決算書 P149

事業費	624,119 円	
・ 仮眠エリア清掃委託		88,704 円
国道20号線沿、仮眠エリア2ヵ所の清掃委託	24回/年	
・ 地区ごみステーション看板設置		61,820 円
・ 水路清掃泥置場整地作業委託		140,800 円
・ 韮崎市特別環境講座及びオオキンケイギク駆除作戦		332,795 円
講演会（演題：特定外来生物について）及び駆除作業（国道20号歩道）を実施		

(2) 廃棄物処理対策事業 決算書 P149

事業費 69,866,417 円

ア ごみ収集ステーション設置数 (単位：箇所)

	令和元年度	令和2年度	令和3年度
設置数	379	380	381

イ ごみ収集業務委託（生活系一般廃棄物収集実績）委託費 47,365,348 円

(単位：t)

区分	令和元年度	令和2年度	令和3年度
可燃物	5,489	5,492	5,352
不燃物	442	461	405
収集量計	5,931	5,953	5,757

ウ 自己搬入の日ごみ持込実績 (単位：kg)

区分	令和元年度	令和2年度	令和3年度
可燃物	88,433	108,923	93,830
不燃物	20,025	26,000	19,060
収集量計	108,458	134,923	112,890

エ 直接処理、小・中学校、保育園分 (単位：kg)

区分	令和元年度	令和2年度	令和3年度
可燃物	240,047	186,477	174,310
不燃物	17,675	14,060	11,800
収集量計	257,722	200,537	186,110

オ 乾電池・蛍光灯・ガラスくず収集運搬処理業務委託

委託料 1,975,908 円

(単位：t)

区 分	令和元年度	令和2年度	令和3年度
廃乾電池	7.13	8.22	7.48
廃蛍光管	2.88	2.48	2.66
水銀含有物	0.45	0.91	0.89
収集量計	10.46	11.61	11.03

カ 犬・猫死体収容業務委託

委託料 666,600 円

(単位：件)

区 分	令和元年度	令和2年度	令和3年度
犬	8	1	2
猫	84	82	52
その他小動物	81	101	98
処理件数	173	184	152

キ 不法投棄防止監視パトロール

委託料 813,120 円

不法投棄防止監視パトロール員2名による不法投棄物の回収及び、監視を実施

不法投棄回収物

(単位：kg・本・個)

区 分	令和元年度	令和2年度	令和3年度
可燃物	340	650	600
不燃物	1,100	1,200	920
テレビ	4	8	3
冷蔵庫	0	4	1
洗濯機	3	0	0
処理困難物	1,040	1,050	600
タイヤ	50	47	91
バッテリー	0	3	0

可燃・不燃の混合になっているごみを処理困難物として処理。

ク 山梨県一般廃棄物最終処分場建設負担金

7,205,000 円

ケ 中北地域廃棄物対策連絡協議会負担金

287,000 円

コ ごみ袋・収集日程表・シール作製費

10,731,050 円

市指定ごみ袋作製		ごみ・資源物収集 日程表作成	「収集しません」 シール作製
可燃ごみ袋(大)	1,500,000 枚	13,000部	5,000枚
不燃ごみ袋(大)	150,000 枚		
可燃ごみ袋(小)	100,000 枚		
不燃ごみ袋(小)	0 枚		

(3) 資源リサイクル推進事業

決算書 P149

事業費

21,715,048 円

資源ごみリサイクル業務委託（ステーション 106カ所内拠点回収2カ所）

資源ごみ収集運搬業務委託 委託費 18,000,008 円

資源物拠点収集所監視業務委託 659,736 円

○新聞、雑誌、ダンボール、牛乳パック、ミックス紙

(単位：t)

区 分	令和元年度	令和2年度	令和3年度
新 聞	251.52	213.24	212.25
雑 誌	123.71	126.25	104.01
ダンボール	140.44	147.58	140.33
牛乳パック	2.64	3.24	2.68
OA古紙	1.98	2.48	0.93
ミックス紙	51.26	55.29	54.25
合 計	571.55	548.08	514.45

○ガラスビン、ペットボトル、缶、白色トレイ

(単位：t)

区 分	令和元年度	令和2年度	令和3年度
ガ ラ ス ビ ン	49.33	49.72	46.16
（ 透 明 ）	（ 19.44 ）	（ 20.19 ）	（ 18.19 ）
（ 茶 色 ）	（ 17.72 ）	（ 16.86 ）	（ 15.87 ）
（ その他 ）	（ 12.17 ）	（ 12.67 ）	（ 12.10 ）
ペ ッ ト ボ ト ル	20.20	20.24	20.35
ア ル ミ 缶	3.20	3.20	3.02
ス チ ール 缶	9.61	9.71	9.27
白 色 ト レ イ	1.57	1.61	1.54
合 計	83.91	84.48	80.34

○廃食油

(単位:L)

区 分	令和元年度	令和2年度	令和3年度
廃 食 油	1,000	760	800

※廃食油の回収は平成26年度から開始

○資源物収集10品目の販売処分経費

・販売できるもの(有償・単価の変動する項目は平均価格とする)

(単位:t・L・円)

年度 品目	令和元年度			令和2年度		
	収 集 量	平均単価	販売価格	収 集 量	平均単価	販売価格
新聞・チラシ	251.52	3,805	962,579	213.24	1,925	408,371
雑 誌	123.71	810	100,179	-	-	-
ダンボール	140.44	2,440	345,478	-	-	-
牛乳パック	2.64	18,530	48,923	3.24	18,700	60,625
アルミ缶	3.2	23,370	76,567	3.20	24,200	73,667
スチール缶	9.61	16,452	159,282	9.71	16,638	157,771
OA古紙	1.98	1,090	2,154	2.48	1,100	2,728
廃食油	1,000.00	6.800	6,800	760.00	5.500	4,180
合 計	533.10		1,701,962	231.87		707,342
年度 品目	令和3年度					
	収 集 量	平均単価	販売価格			
新聞・チラシ	212.25	1,650	350,211			
ダンボール	30.59	1,100	33,649			
牛乳パック	2.68	18,700	50,022			
アルミ缶	3.02	100,925	297,088			
スチール缶	9.27	37,400	344,025			
OA古紙	0.93	1,100	1,023			
廃食油	800.00	5.500	4,400			
合 計	258.74		1,080,418			

※収集量合計は廃食油を除く

※令和2年度より雑誌・ダンボールは逆有償へ

※令和3年度1月よりダンボールが有償に戻る

※3カ月ごとに市場価格が変動

・販売できないもの（逆有償・単価の変動する項目は平均価格とする）

（単位：t・円）

年度 品目	令和元年度			令和2年度		
	収 集 量	平均単価	処理経費	収 集 量	平均単価	処理経費
ビン類	49.33	18,000	967,865	49.72	19,800	984,456
雑誌	-	-	-	126.25	2,338	275,989
ダンボール	-	-	-	147.58	963	140,744
白色トレイ	1.57	296,400	507,076	1.61	326,040	524,919
ミックス紙	51.26	9,000	503,053	55.29	9,900	547,371
ペットボトル	20.20	13,200	290,411	20.24	14,520	293,880
合 計	122.36		2,268,405	400.69		2,767,359
年度 品目	令和3年度					
	収 集 量	平均単価	処理経費			
ビン類	57.81	19,800	913,968			
雑誌	124.67	2,750	286,026			
ダンボール	109.74	1,100	41,019			
白色トレイ	1.54	326,040	502,097			
ミックス紙	54.25	9,900	537,075			
ペットボトル	20.35	14,520	295,479			
合 計	368.36		2,575,664			

※令和2年度より雑誌・ダンボールが追加

※令和3年度1月よりダンボールが有償へ

※3カ月ごとに市場価格が変動

(4) ごみ減量アクションプラン事業

決算書 P149

事業費 2,148,325 円

家庭用生ごみ処理機等購入費補助金

・生ごみ処理機 (単位：件・円)

区 分	令和元年度	令和2年度	令和3年度
助成件数	3	10	12
助成額計	75,000	160,000	223,400

*助成額は生ごみ処理機購入費の1/2（但し上限20,000円）

*令和2年度までは上限25,000円

・ 生ごみ処理容器 (単位：件・円)

区 分	令和元年度	令和2年度	令和3年度
助成件数	4	6	12
助成額計	9,400	15,100	27,700

*助成額は生ごみ処理容器購入費の1/2 (但し上限3,000円)

(5) 浄化槽管理指導事業

決算書 P149

事業費 134,860 円

水環境の保全を図るため、浄化槽設置家屋を対象にした浄化槽巡回指導実施

(単位：件)

	令和元年度	令和2年度	令和3年度
実施件数	1,436	1,583	270

(6) 峡北広域行政事務組合負担金 (ごみ処理)

決算書 P149

(単位：千円)

区 分	令和元年度	令和2年度	令和3年度
運営費負担金	304,011	293,719	307,202
建設費負担金	6,788	14,410	19,856
総合福祉センター	859	848	847
普通交付税分	124,472	111,907	50,216
合計	436,130	420,884	378,121

*25年度以降建設費は、ごみ処理施設整備費、市道龍岡18号線拡幅工事負担金を含む

(7) 峡北広域行政事務組合負担金 (し尿処理)

決算書 P149

(単位：千円)

区 分	令和元年度	令和2年度	令和3年度
負担金	35,165	37,136	31,452

(8) 山梨西部広域環境組合負担金

決算書 P149

(単位：千円)

区 分	令和元年度	令和2年度	令和3年度
負担金	1,463	16,234	12,140

2. 合併処理浄化槽設置促進事業

事業費	8,457,000 円
(1) 浄化槽普及事業費補助金	8,436,000 円
財源内訳	
汚水処理施設整備交付金	2,701,000 円
県補助金	2,701,000 円
一般財源	3,034,000 円

(単位：件)

処理規模	設置数
5人槽	17
6～7人槽	6
8～10人槽	1
11～20人槽	0
21～30人槽	0
31～50人槽	0
50人槽～	0
合計	24

(2) 山梨合併処理浄化槽普及促進協議会負担金	21,000 円
-------------------------	----------

(上下水道課)

1. 水道事業会計補助金 決算書 P151

(1) 上水道事業維持管理費補助金	5,599,000 円
(2) 上水道事業運営費補助金	146,183,000 円
(3) 上水道事業公債費補助金	18,644,000 円
合 計	170,426,000 円

2. 簡易水道事業会計補助金 決算書 P151

(1) 簡易水道事業維持管理費補助金	8,967,881 円
(2) 簡易水道事業公債費補助金	1,885,000 円
合 計	10,852,881 円

款 5 労働費	予算額	23,746 千円	決算額	23,282 千円
款 5 労働費 項 1 労政費	予算額	23,746 千円	決算額	23,282 千円

(産業観光課)

1. 峡北広域シルバー人材センター運営費補助事業 14,604,000 円 決算書 P151

・ 峡北広域シルバー人材センターの運営に要する経費を補助する。

 蕪崎市負担分 5,364,000 円

 北杜市負担分 7,886,000 円

・ 峡北広域シルバー人材センターの職員の人件費負担金 (1名分)

1,354,000 円

2. 若者定住就職奨励事業 2,046,000 円 決算書 P151

・ 移住支援金

 県と協調した移住支援金交付事業により、東京圏からの移住・定住を促進し中小企業等における人手不足の解消を図る。

0 円

・ 若者定住就職奨励金

 就職又は起業を目的に本市へ転入する45歳未満の方(若者)に対し奨励金を支給し、定住促進を図る。(奨励金支給者:4名)

400,000 円

・ 若者定住就職者家賃助成金

 転入し市内事業所に勤務する45歳未満の方(若者)に対し、民間住宅の家賃を補助し、定住促進を図る。(家賃助成金支給者:9名)

1,646,000 円

3. 就職ガイダンス開催事業 299,020 円 決算書 P151

・ 北杜市・蕪崎市合同就職ガイダンス 299,020 円

【開催日】 令和3年7月31日(土) 10:00~12:00(受付:9:30~) 14:00~16:00(受付:13:30~)

【開催場所】 蕪崎市民交流センター多目的ホール

【参加企業】 蕪崎市・北杜市内に事業所・店舗等がある企業 40社

【参加者延数】 58名(学生14名、一般44名) 【延べ面接件数】 95件

(教育課)

4. 蕪崎市勤労青年センター運営事業 6,333,481 円 決算書 P151

 需用費(消耗品、燃料費、光熱水費、施設修繕費) 1,895,371 円

 役務費(電話料、手数料) 83,388 円

 委託料(保守、業務) 4,294,122 円

 使用料及び賃借料(放送受信料、借上料) 60,600 円

款 5 労働費

勤労青年センターの利用状況

(単位：人)

月別	施設部屋別延人数									
	娯楽談話室	集会室	教養室	調理実習室	会議室	講習室1	講習室2	音楽室	暗室	計
4	7	12	0	0	4	11	10	0	0	44
5	0	0	0	0	0	0	0	0	0	0
6	0	2	0	0	0	2	2	0	0	6
7	0	18	0	0	0	10	10	0	0	38
8	0	0	0	0	0	0	0	0	0	0
9	0	10	0	0	0	10	0	1	0	21
10	3	45	0	0	4	45	20	6	0	123
11	9	28	0	0	4	27	18	4	0	90
12	18	25	0	0	0	27	22	5	0	97
1	0	7	0	0	0	6	6	2	0	21
2	0	11	0	0	0	10	10	0	0	31
3	0	0	0	0	0	4	3	0	0	7
合計	37	158	0	0	12	152	101	18	0	478

(産業観光課)

5. 韮崎市単独融資制度

勤労者住宅建設資金利用状況

(単位：件・円)

年度	件数	当初貸付金	前年度未回収済額	本年度回収額	貸付金残高	預託金残高
平成15年度	1	7,000,000	86,473	86,473	0	0
合計	1	7,000,000	86,473	86,473	0	0

款 6 農林水産業費		予算額	875,322 千円	決算額	677,341 千円
款 6 農林水産業費	項 1 農業費	予算額	799,814 千円	決算額	608,616 千円

(産業観光課)

1. 農業委員会の状況

(1) 会議の開催

種 類	総 会	農業委員会
回 数	1回	12回

(2) 処理した事項	① 農地法第 3条の規定による許可	46 件	789 a
	② 農地法第 4条の規定による許可	9 件	83 a
	③ 農地法第 5条の規定による許可	88 件	627 a
	④ 農地法第 18条の解約	17 件	454 a

(3) 農地利用最適化交付金事業 決算書 P151

農地利用の最適化を推進するため、農業委員・農地利用最適化推進委員の活動及び成果の実績に応じた活動日数による報酬。

①遊休農地の発生防止・解消活動	867,000 円
②担い手への農地集積・集約化の推進活動	333,000 円

(4) 農業者年金推進事業 708,989 円 決算書 P153

農業者年金制度の普及・加入推進、農業者年金受給者の適正な受給資格管理

令和3年度末 加入状況

① 新規加入者数	0 人
② 旧法経営移譲年金受給者数	18 人
③ 旧法農業者老齢年金受給者数	23 人
④ 旧法特例老齢年金受給者数	5 人
⑤ 旧法農業者老齢年金 ・経営移譲年金併給受給者数	15 人
⑥ 新法農業者老齢年金受給者数	4 人

(5) 農地中間管理機構集積支援事業

4,223,066 円 決算書 P151

(農地制度実施円滑化事業、農地法に基づく事務の適正実施のための支援)

農業委員会が新たに担うこととなる事務を適正かつ円滑に執行できるよう、必要な支援を行う。

(内訳)	会計年度任用職員人件費等	1,381,557 円
	消耗品費	15,999 円
	郵送料	236,000 円
	委託料	1,537,800 円
	借上料	1,051,710 円

農地の利用状況調査の結果

耕作放棄地区分		利用状況調査結果		
		R1	R2	R3
A分類（再生利用が可能な 荒廃農地）	筆数（筆）	3,649	3,713	3,233
	面積（㎡）	1,540,311	1,476,163	1,268,268
B分類（再生利用が困難 と見込まれる荒廃農地）	筆数（筆）	8,229	7,360	7,076
	面積（㎡）	3,750,502	3,381,280	3,179,385
合計	筆数（筆）	11,878	11,073	10,309
	面積（㎡）	5,290,813	4,857,443	4,447,653

(6) 利用権設定活動事業

経営規模拡大を希望する農家への農地の利用集積を図る。

令和3年度設定期間別面積	3年未満	11,693 ㎡ (5件)
	3年以上～5年未満	6,695 ㎡ (3件)
	5年以上～10年未満	71,950 ㎡ (32件)
	10年以上	158,103 ㎡ (52件)
	売 買	0 ㎡
	合 計	248,441 ㎡ (92件)

(7) 国有農地管理事業

国有農地

筆 数

52 筆

面 積

20,544 ㎡

2. 経営耕地の状況

(単位：ha)

区分	田	果樹園	普通畑	合計
耕地面積	524	216	77	817

※ 2020農業センサス市町村統計表経営耕地（農業経営体）

3. 経営所得安定対策推進事業

4,384,998 円 決算書 P153

戦略的作物の食料自給率の向上と主食用米の需給バランスの適正化を目的として行われる
経営所得安定対策制度を円滑に実施するための推進事業。

(単位：件)

区分	加入件数	交付件数
水田活用の直接支払交付金	18	18
畑作物の直接支払交付金	2	2
収入減少影響緩和対策交付金	3	3

(財源内訳)

県支出金 100 %

(建設課)

4. 農業団体育成事業

1,221,000 円 決算書 P155

- ・ 山梨県農道台帳作成管理協議会賦課金
- ・ 山梨県農業農村整備推進協議会負担金
- ・ 山梨県土地改良事業団体連合会賦課金

20,000 円

0 円

1,201,000 円

(産業観光課)

5. 農業団体育成事業

6,338,131 円 決算書 P155

各種農業関連団体への負担金及び補助金

(1) 法令外及び各種農業団体負担金

3,473,500 円

内訳

- ・ 山梨県主要農作物生産改善協会負担金
- ・ 山梨県畜産協会負担金
- ・ 全国中山間地域振興対策協議会負担金
- ・ 北巨摩農業士会負担金
- ・ 営農指導事業補助金
- ・ 農業団体等育成事業費補助金

19,500 円

50,000 円

10,000 円

65,000 円

1,929,000 円

1,400,000 円

(大草共選場改修に伴う昇降機設置)

(2) 果樹王国やまなし就農支援事業費補助金

812,931 円

- ・ 実施主体：岡田 孝雄 スポーツプレイヤー (JA三井リース)

(3) 農業保険加入推進事業 2,051,700 円

自然災害等による農産物に係る収入減少による農業者の農業経営への影響を緩和するため、農業保険に加入したものに対して補助金を交付する。

内訳

- ・ 収入保険（補助対象者52名、対象面積6,998a） 1,065,600 円
- ・ 果樹共済（補助対象者106名、対象面積2,093a） 601,300 円
- ・ 園芸施設共済（補助対象者31名、対象面積423a） 384,800 円

6. 有害鳥獣駆除対策事業 5,737,485 円 決算書 P155

韮崎市鳥獣害防止連絡協議会及び峡北猟友会による鳥獣害対策事業

(除草剤の配付、鳥獣害防止柵の整備、猟友会へ有害鳥獣捕獲業務委託等)

(1) 有害鳥獣対策実施隊隊員報酬（84名） 84,000 円

(2) 施設管理消耗品費 370,040 円

- ・ 電気柵維持管理のための除草剤 他

(3) 事務事業委託料 686,000 円

①有害鳥獣駆除対策業務委託 486,000 円

- ・ 出労費（鳥害） 390 日
- ・ 連絡調整費 4 許可

②鳥獣害防止巡回業務委託（50回） 200,000 円

(4) 工事請負費

- ・ 三ツ石地区 鳥獣害防止柵設置工事（L=500m） 1,474,000 円
 - （財源内訳） 県支出金 441,000 円
 - 負担金 592,000 円
 - 一般財源 441,000 円

- ・ 上円井地区 鳥獣害防止柵設置工事（L=720m） 1,210,000 円
 - （財源内訳） 県支出金 363,000 円
 - 負担金 484,000 円
 - 一般財源 363,000 円

(5) 鳥獣被害防止総合対策事業費補助金 1,630,000 円
 （財源内訳） 県支出金 1,430,000 円
 一般財源 200,000 円

①備品購入費 1,324,120 円

・鳥獣害対策用罟・GPS発信機等

②業務委託費 305,880 円

・鳥獣追い払い活動経費
・緊急捕獲活動経費（ニホンジカ）

(6)新規狩猟者確保対策事業 28,700 円

新たに狩猟免許等を取得する者へその費用の一部を補助することで、有害鳥獣駆除対策従事者の担い手確保を図る。

・第一種免許取得 1 件

(7)原材料費・手数料等 254,745 円

7. 市民農園運営事業 593,791 円 決算書 P155

農作物の栽培収穫を通して、農業を理解し関心を高めてもらう。

農園名	使用料			利用率
	区画数	30㎡区画	40㎡区画	
宮久保農園	30区画	5,400円/年	7,200円/年	80%
若尾農園	24区画	-	7,200円/年	100%

・需用費（消耗品費・水道料） 41,294 円
・役務費 11,000 円
・運搬費（仮設トイレ入替え） 16,000 円
・委託料（草刈等管理） 296,307 円
・使用料・借上料（土地賃借・仮設トイレ） 229,190 円

8. 新規就農者支援事業 10,448,334 円 決算書 P155

農業次世代人材投資資金（旧青年就農給付金）

給付対象者：経営の不安定な就農初期段階の青年就農者に対して、経営開始型の給付金を交付する。

（原則50歳未満、所得制限350万円、最長5年間）

給付額：年間1,500千円、夫婦共同経営の場合2,250千円（国100%補助）

対象者：8人

執行額 1,500,000円×4人 年間支給
2,250,000円×1組2名 年間支給（夫婦共同経営）
750,000円×1人 半年分支給
1,448,334円×1人 年間支給（所得条件による減額）

9. 農地中間管理事業

3,543,500円 決算書 P155

農地の有効利用の継続や農業経営の効率化を進める担い手への農地利用の集積・集約化を目的とし、県が設立した農地中間管理機構が行う業務の一部を受託し、事業を推進する。

農地中間管理事業利用者	86人
機構集約面積	121,557㎡
機構あっせん面積	121,557㎡
機構集約協力金(国)	
・経営転換協力金	61,500円
・地域集積協力金	249,000円
借受農地整備事業(県)	2,313,000円
荒廃農地再生事業(市)	920,000円

10. 中山間地域直接支払交付金等事業

27,963,176円 決算書 P155

(第5期対策：令和2年度～令和6年度まで)

中山間地域等における急傾斜、狭小等で耕作条件が不利な農用地の保全、農道・農業用水路の適正な管理を行っていく集落(協定参加者)に対し、国・県・市が交付金を交付し、支援していく制度

- ・中山間地域等直接支払推進事務費 47,905円(国支出金：40,000円)
- ・中山間地域等直接支払交付金 27,915,271円

(財源内訳)	国支出金	13,622,246円
	県支出金	7,146,507円
	一般財源	7,146,518円

※(特認地域) 国1/3 県1/3 市1/3
(法指定地域) 国1/2 県1/4 市1/4

地域区分	集落名	参加人数(人)	協定農用地面積(㎡)	交付金額(円)
特認地域	三ツ澤	126	119,781	2,012,320
法指定地域	折居	45	108,523	1,823,186
法指定地域	御杉	29	92,164	1,548,355
法指定地域	武田	40	91,627	1,539,333
法指定地域	北宮地	42	171,930	3,610,530
法指定地域	上円井	59	296,325	6,222,825
法指定地域	下円井	34	63,067	1,059,525
法指定地域	中谷	55	134,456	3,418,746
法指定地域	入戸野	28	68,663	1,153,538
法指定地域	鍋山	45	219,977	3,695,613
法指定地域	青木	122	109,006	1,831,300
合計		625	1,475,519	27,915,271

11. 雪害対策事業	79,035 円	決算書 P155
(1) 農業施設復旧支援対策資金利子補給補助金	38,788 円	
(財源内訳)		
県支出金	19,394 円	
一般財源	19,394 円	
(2) 償還円滑化緊急借換資金利子補給補助金	40,247 円	
(財源内訳)		
県支出金	20,123 円	
一般財源	20,124 円	
12. 赤ワインの丘ブランド化推進事業	5,883,246 円	決算書 P155
(1) 韮崎産ワインプロモーション実行委員会補助金	32,589 円	
事業経費内訳		
・プロモーション活動費	32,589 円	
(2) 地域おこし協力隊（ワイナリー経営）	3,850,657 円	
内訳		
・人件費	2,889,593 円	
・活動費	961,064 円	
(3) ワイナリー整備事業費補助金	2,000,000 円	
市内ワイナリーの基盤強化及び韮崎産ワインの生産拡大を図るため、醸造設備等の整備費用の一部を補助するもの。		
・株式会社サン.フーズ ネオサーマルタンク密閉5000型1基の導入		
13. 農福連携事業	317,650 円	決算書 P155
コロナ禍における需要の減少等により労働機会が減少している就労継続支援事業所利用者に対し、農業による生産活動を委託することで労働機会を提供する。		
・対象事業所：6社		
14. 果樹園芸振興事業	3,267,933 円	決算書 P155
果樹園芸振興各種団体への負担金・補助金及び果樹農家に対する果樹新植苗代、果樹共済費の補助		
(1) 山梨県農業用廃プラスチック処理センター負担金	514,000 円	
・令和3年度農業用廃プラスチック収集量：19,100kg		
(2) 果樹新植苗購入費補助金	777,000 円	
・補助対象者：49名		

(3) モモせん孔細菌病防除事業 1,156,318 円

(財源内訳) 県支出金 578,159 円

一般財源 578,159 円

モモせん孔細菌病の病原菌密度低減を図るため、梨北農協が実施する防除費用の一部を補助する。

・補助対象者：61名

・総面積：6,350a

(4) ブドウ細菌病防除事業 820,615 円

ブドウ晩腐病及びべと病等の病原菌密度低減を図るため、梨北農協が実施する防除費用の一部を補助する。

・補助対象者：204名

・総面積：8,134a

15. 環境保全型農業直接支払交付金 660,000 円 決算書 P155

環境保全等に効果の高い営農活動に取り組む農業者を支援する交付金（草生栽培：5,000円/10a）

・環境保全型農業等直接支払交付金 660,000 円

(財源内訳) 国支出金 330,000 円

県支出金 165,000 円

一般財源 165,000 円

※ 国1/2 県1/4 市1/4

農業者団体	取組内容	取組面積 (a)	取組者 (人)	交付金額 (円)
武田の里環境保全会	草生栽培	79	2	39,500
梨北農業穂坂支店果実部会	草生栽培	1,241	18	620,500
合計		1,320	20	660,000

(建設課)

16. 農道改良・舗装・水路維持管理事業の状況

農道、農業用排水路の改修を図り、生産基盤の整備を図る。

(1) 小土地改良事業 決算書 P155

令和3年度

事業費 93,531,659 円 (財源内訳) 県補助金 32,515,000 円

分担金 2,838,000 円

一般財源 58,178,659 円

① 工事請負費

(単位：円)

施工場所	路線名	事業量	事業費
(道 路)			
竜岡町 真葛	農道 38号線	改良 L = 70.8 m (県単事業)	11,506,000
竜岡町 真葛	農道 38号線	舗装 L = 213.2 m (県単事業)	6,248,000
小 計	2ヶ所	L = 70.8 m	17,754,000
(水 路)			
穂坂町 鳥ノ小池	鳥ノ小池水路橋	水路整備 L = 39.6 m (県単事業)	4,235,000
穂坂町 飯米場	津賀山水路	水路整備 L = 80.0 m "	5,049,000
穂坂町 穂坂地区	穂坂双葉畑かん施設	管路整備 L = 145.8 m "	8,030,000
藤井町 絵見堂	宮の前水路	水路整備 L = 75.0 m "	6,424,000
藤井町 駒井	砂宮神水路	水路整備 L = 45.2 m "	4,158,000
藤井町 上野	宮前堰	水路整備 L = 146.0 m "	5,654,000
中田町 中条1区	下木戸水路	水路整備 L = 34.0 m "	3,014,000
清哲町 折居	八森水路	水路整備 L = 31.3 m "	1,672,000
清哲町 御杉	御崎原水路	水路整備 L = 74.0 m "	4,532,000
旭町 北原	金山水路	水路整備 L = 60.0 m "	4,994,000
小 計	10ヶ所	L = 730.9 m	47,762,000
合 計	12ヶ所	L = 801.7 m	65,516,000

② 道水路応急処理業務委託 事業費 12,067,094 円

施工場所 中田町中条地内 外 24 地区

③農道・水路新設改良事業補助金 (7割補助)

(単位 円)

施工場所	路線名	事業量	補助金額
穂坂町 鳥ノ小池	南原農道	道路 L = 21.7 m	831,000
穴山町 次第窪	穴山59号線	道路 L = 70.0 m	1,378,000
円野町 宇波円井	円野34号線	道路 L = 20.8 m	577,000
清哲町 折居	柳河原水路	水路 L = 41.5 m	1,825,000
清哲町 青木	清哲65号線	道路 L = 23.0 m	1,382,000
神山町 北宮地	向田農道	道路 L = 22.0 m	1,078,000
大草町 若尾	仲田水路	水路 L = 33.6 m	546,000
合 計	7ヶ所	L = 232.6 m	7,617,000

茅ヶ岳山麓土地改良事業推進協議会負担金

1,800,000 円

- ④原材料支給 事業費 3,724,864 円
 施工場所 入戸野地内 外 13 地区
 事業量 生コンクリート V = 125 m³ 砕石 V = 223 m³ 他
- ⑤使用料及び賃借料 事業費 495,000 円
 農業土木設計積算システム使用料
- ⑥備品購入 事業費 1,592,999 円
 公用車購入
- ⑦その他 事業費 718,702 円
 需用費、車検等修繕費等 1式

- (2) 農道水路維持管理事業 事業費 4,275,960 円 決算書 P155
 農業用施設の適切な維持管理を行う。
- ①水路維持管理費補助金 新堰 外22路線 353,000 円
 ②農道水路維持管理費等 中田亀石堰土砂上げに伴う重機借上げ他 3,313,200 円
 ③その他 609,760 円

- (3) 農業用施設財産管理事業 事業費 9,489,124 円 決算書 P155
 委託費 農道台帳補正及び農道敷分筆登記作成業務 9,489,124 円

- (4) 県営かんがい排水事業 決算書 P155
 老朽化した水路、水路トンネル、水路橋等を補修、補強することにより農業施設の長寿命化を行うことにより、維持管理の軽減を図る。

- ① 地区名 朝穂堰地区
 令和2年度からの繰越明許費
 繰越事業費 40,000,000 円
 負担金 4,280,000 円 (事業費×25%×42.8%)
 (財源内訳) 市債 1,500,000 円 一般財源 2,780,000 円
 事業内容 白砂隧道水路工事
- 令和3年度
 事業費 10,000,000 円
 負担金 1,070,000 円 (事業費×25%×42.8%)
 (財源内訳) 市債 400,000 円 一般財源 670,000 円
 事業内容 北杜市内湯沢水路橋改修工事、漆戸トンネル付帯工事

令和4年度へ繰越

事業費	20,000,000 円		
負担金	2,140,000 円	(事業費×25%×42.8%)	
(財源内訳)	市債 700,000 円	一般財源 1,440,000 円	

② 地区名 楯無堰地区

令和2年度からの繰越明許費

繰越事業費	78,000,000 円		
負担金	4,485,000 円	(事業費×25%×23%)	
(財源内訳)	市債 1,600,000 円	一般財源 2,885,000 円	

事業内容 6号水路改修工事、北杜市内1号水路トンネル補修工事

令和3年度

事業費	140,000,000 円		
負担金	8,050,000 円	(事業費×25%×23%)	
(財源内訳)	市債 2,900,000 円	一般財源 5,150,000 円	

事業内容 6号水路改修工事、9号水路トンネル補修工事、北杜市内1号水路トンネル補修工事
測量設計業務委託 (8号、10号水路トンネル)

令和4年度へ繰越

事業費	100,000,000 円		
負担金	5,750,000 円	(事業費×25%×23%)	
(財源内訳)	市債 2,000,000 円	一般財源 3,750,000 円	

(5) 県営畑地帯総合土地改良事業

決算書 P155

農道、水路の整備、区画整理により、遊休農地の解消に努める。

地区名 日之城地区

令和2年度からの繰越明許費

繰越事業費	15,700,000 円		
負担金	3,925,000 円	(事業費×25%)	
(財源内訳)	市債 1,400,000 円	一般財源 2,525,000 円	

事業内容 農道2号改良工事

令和3年度

現年事業費	29,000,000 円			
負担金	7,250,000 円	(事業費×25%)		
(財源内訳)	市債	2,600,000 円	一般財源	4,650,000 円

事業内容 農道2号改良工事、舗装工事

県からの委託金

日之城地区第4工区換地計画等業務委託	5,359,200 円
--------------------	-------------

事業内容 換地計画書作成、確定測量、字界変更

令和4年度へ繰越

事業費	6,000,000 円			
負担金	1,500,000 円	(事業費×25%)		
(財源内訳)	市債	500,000 円	一般財源	1,000,000 円

(6) 県営農業競争力強化整備事業

決算書 P155

農道、水路の整備、区画整理により、遊休農地の解消に努める。

地区名 穴山地区

令和2年度からの繰越明許費

繰越事業費	210,000,000 円			
負担金	52,500,000 円	(事業費×25%)		
(財源内訳)	市債	20,400,000 円	一般財源	32,100,000 円

事業内容 区画整理工事、中村溜池、重久神社前溜池改修工事

設計業務（農道4号、集落排水3号）、用地補償

令和3年度

県からの補助金 農地集積基盤整備事業（穴山地区） 7,100,000円

令和4年度へ繰越

事業費	227,000,000 円			
負担金	56,750,000 円	(事業費×25%)		
(財源内訳)	市債	22,200,000 円	一般財源	34,550,000 円

(7) 県営広域農道整備事業

決算書 P155

新設農道により、地域の活性化及び、生産性の向上を行う。

地区名 茅ヶ岳東部地区

令和2年度からの繰越明許費

繰越事業費	52,000,000 円			
負担金	780,000 円	(事業費×15%×10%)		
(財源内訳)	700,000 円	一般財源	80,000 円	

事業内容 甲斐市内吉沢川橋梁下部工事、測量設計業務(敷島第2、3工区)

令和4年度へ繰越

事業費	80,000,000 円			
負担金	1,200,000 円	(事業費×15%×10%)		
(財源内訳)	市債 1,000,000 円	一般財源	200,000 円	

(8) 県営中山間地域総合整備事業

決算書 P155

自然的・社会的条件が不利である中山間地域において、農業生産基盤等を整備し、地域の活性化を図る。

地区名 武田の里地区

令和2年度からの繰越明許費

繰越事業費	130,000,000 円			
負担金	19,500,000 円	(事業費×15%)		
(財源内訳)	市債 12,800,000 円	一般財源	6,700,000 円	

事業内容 中谷ほ場整備工事、武田御杉宮農飲雑用水施設工事、用排水路1号改修工事
設計業務、用地補償

令和3年度

事業費	158,000,000 円			
負担金	23,700,000 円	(事業費×15%)		
(財源内訳)	市債 15,600,000 円	一般財源	5,100,000 円	その他 3,000,000 円

事業内容 中谷ほ場整備工事、武田御杉宮農飲雑用水施設工事、用排水路1号改修工事
設計業務

令和4年度へ繰越

事業費	430,000,000 円			
負担金	64,500,000 円	(事業費×15%)		
(財源内訳)	市債 45,600,000 円	一般財源	18,900,000 円	

(9) 県営経営体育成基盤整備事業

決算書 P155

竜岡町地内の圃場を区画整理するとともに、道路及び水路の整備を行う。

地区名 竜岡地区

令和2年度からの繰越明許費

繰越事業費	207,000,000 円				
負担金	46,575,000 円	(事業費×22.5%)			
(財源内訳) 市債	18,600,000 円	一般財源	7,275,000 円	その他	20,700,000 円
事業内容	ほ場整備工事、排水路改修工事				

令和3年度

現年事業費	338,972,000 円				
内訳：工事費	218,972,000 円	文化財調査費	120,000,000 円		
	文化財調査費は地元負担金 10%減免				
負担金	64,268,000 円	(事業費×22.5%)			
(財源内訳) 市債	30,500,000 円	一般財源	11,870,800 円	その他	21,897,200 円
事業内容	圃場整備工事、排水路改修工事、文化財調査				

令和4年度へ繰越

事業費	220,000,000 円				
負担金	49,500,000 円	(事業費×22.5%)			
(財源内訳) 市債	19,800,000 円	一般財源	7,700,000 円	その他	22,000,000 円

(10) 県営農業用河川工作物等応急対策事業

決算書 P155

頭首工及び下流護岸の改修を行い、安定した取水確保をするとともに、堤体の安定性を図る。

令和2年度からの繰越明許費

繰越事業費	27,100,000 円				
負担金	2,168,000 円	(事業費×8%)			
(財源内訳) 市債	1,900,000 円	一般財源	268,000 円		
事業内容	穴山新田堰頭首工改修				

(11) 県営水利施設等保全高度化事業

決算書 P155

農道・水路の整備・区画整理により遊休農地の解消に努めながら営農の収益化と農作業の省力化を図る。

令和3年度

事業費	換地業務委託料(旭町上條南割地区)	3,157,000 円			
事業内容	換地計画概要書作成				
(財源内訳)	一般財源	3,157,000 円			

地域において効果の高い共同活動について支援するための補助金

① 農地維持・資源向上（共同）支払

事業費 24,285,680 円

財源内訳 国庫補助金 12,142,840 円 県補助金 6,071,420 円

一般財源 6,071,420 円

地区名	組織名	対象面積 (ha)	交付金額 (円)
岩下	岩下地区資源保全会	16.0	720,000
上祖母石	上祖母石環境保全会	14.2	639,000
中条	中条地域資源保全会	95.0	3,379,000
小田川	小田川地域農村資源環境保全推進委員会	17.5	787,500
伊藤窪	伊藤窪保全会	19.0	855,000
上円井	上円井環境保全会	43.9	1,943,500
宇波円井	宇波円井の里・育む会	14.0	630,000
入戸野	入戸野地域資源保全会	22.0	990,000
青木	青木地域資源保全会	24.0	1,016,000
折居	折居資源保全会	17.0	765,000
羽根	羽根環境保全会	39.2	1,349,600
重久	重久環境保全会	8.0	288,000
山寺	山寺環境保全会	15.2	623,200
旭町久保	旭町久保環境保全会	15.5	606,300
湯舟	湯舟環境保全会	16.3	708,440
石水	石水農地・水・環境保全会	23.7	901,700
下円井	下円井環境保全会	16.9	747,700
石宮	石宮環境保全会	10.9	402,500
夏目	夏目環境保全会	12.2	493,000
中谷	中谷環境保全会	38.8	1,750,600
若尾	若尾環境保全会	16.0	720,000
北宮地	北宮地環境保全会	20.3	879,900
山口	山口環境保全会	23.6	964,240
武田	武田農村環境保全会	21.3	872,100
鍋山	鍋山環境保全会	28.6	1,253,400
合計	25地区	589.1	24,285,680

- ② 資源向上支払（長寿命化） 岩下・小田川・伊藤窪・上円井・青木・折居・羽根・山寺
旭町久保・湯舟・石水・下円井・夏目・中谷・北宮地・山口
武田・鍋山地区
- 事業費 13,992,665 円
- 財源内訳 国庫補助金 6,996,330 円 県補助金 3,498,162 円
一般財源 3,498,173円
- ③ 消耗品費・郵便料 155,000円

(13) 土地改良施設維持管理適正化事業 事業費 9,530,000 円 決算書 P155

農業用施設の機能回復及び、管理の効率化と労力削減のため、施設本体の改善を行う。

令和3年度

西割水門新設工事費（大草町下條西割地内）	3,025,000 円
葦崎用水水門改修工事費（一ツ谷地内）	3,025,000 円
農業基盤整備拠出金	3,480,000 円

(14) 農業基盤整備促進事業 決算書 P155

農道、農業用排水路の改修を実施し、生産基盤の整備を図る。

令和3年度

事業費	39,193,000 円	財源内訳	国庫補助金	19,400,000 円
			県補助金	3,880,000 円
			市債	13,900,000 円
			一般財源	2,013,000 円

(単位：円)

施工場所	路線名	事業量	事業費
穴山町 夏目	三ツ石水路	水路整備 L = 58.0 m	7,040,000
円野町 上円井	向河原水路	水路整備 L = 93.0 m	7,106,000
旭町 鍛冶屋	穴田水路	水路整備 L = 49.2 m	5,907,000
旭町 山口	農道（旭）174号線	農道整備 L = 143.3 m	5,104,000
旭町 久保	中河原水路	水路整備 L = 63.0 m	6,380,000
旭町 湯舟	大御勅使水路	水路整備 L = 86.5 m	7,656,000
合計	6ヶ所	L = 493.0 m	39,193,000

円野町入戸野地内に設置した小水力発電施設で得られた売電収入を発電施設の維持管理費及び市内の土地改良施設の維持管理費に充当することで、維持管理経費の軽減を図る。

※平成27年度より稼働

事業費

	H29	H30	R1	R2	R3
事業費 (円)	2,450,509	3,111,332	3,866,536	3,900,137	3,912,521

売電実績

	H29	H30	R1	R2	R3
売電電力量 (kWh)	130,598	158,735	119,251	140,280	127,763
売電額 (円)	4,795,541	5,828,731	4,395,851	5,246,456	4,778,323

(産業観光課)

1. 林業総務一般事務費	12,824,662 円	決算書 P157
(1) 需用費 (車の燃料代等)	221,381 円	
(2) 負担金、補助及び交付金		
① 山梨県林業・木材産業対策協議会負担金	4,500 円	
② 山梨県森林協会負担金	10,000 円	
(3) 備品購入費	2,904,000 円	
産業観光課公用車購入		
※ 甘利山財産区特別会計繰入金充当		
(4) 事務事業委託料		
① 森林経営管理事業安全伐採講習会業務委託	283,470 円	
安全伐採講習会業務委託 (チェーンソー)		
※ 森林環境譲与税充当		
② 森林経営管理事業等業務委託	3,921,700 円	
※ 森林環境譲与税充当		
(5) 森林整備事業費補助金	2,267,000 円	
危険木の伐採や電柵付近の緩衝帯整備、保育間伐等を行う地元自治会や林業経営体に対しその経費の一部を補助する。		
・ 補助実績：清哲町 (支障木整備)	451 m ²	
清哲町 (支障木整理)	1,988 m ²	
穂坂町 (支障木整理)	1,000 m ²	
※ 森林環境譲与税充当		
(6) 会計年度任用職員人件費	3,212,611 円	

2. 松くい虫補助事業

26,986,261 円 決算書 P157

松くい虫被害の発生及び蔓延を防ぐため、防除処理による発生を抑え、かつ、被害木の伐倒を行い、森林資源の保持を図る。

(1) 松くい虫防除（造林補助）

- ・ 需用費（ヒルノック代等） 24,200 円（単独）
- ・ 被害木調査 560,285 円（単独）
- ・ 処理委託料 24,159,128 円

(財源内訳) 県支出金 16,911,390 円
 一般財源 7,247,738 円

(2) 枯損木処理（県単）

- ・ 処理委託料 872,748 円

(財源内訳) 県支出金 654,561 円
 一般財源 218,187 円

(単位：円)

事業種別	数 量	金 額	
被害木調査	835 本	560,285	(単独)
伐倒くん蒸処理（衛生伐）	884.51 m ³	24,159,128	(山梨県造林事業費補助金)
枯損木処理	63.11 m ³	872,748	(松くい虫等被害総合対策事業費補助金)
合 計		25,592,161	

(3) 枯損木除去（市単）

- ・ 処理委託料 1,369,900 円

(単位：円)

事業種別	材 積	金 額
枯損木処理	99.06 m ³	1,369,900

3. 特定鳥獣保護管理事業 10,875,000 円 決算書 P157

山梨県特定鳥獣保護管理計画に基づく個体数調整のための捕獲の実施。

(財源内訳) 県支出金 5,437,500 円
 一般財源 5,437,500 円

(捕獲実績)

	単価	計画		実績	
イノシシ	15,000 円	50 頭	750,000 円	50 頭	750,000 円
シカ	15,000 円	400 頭	6,000,000 円	400 頭	6,000,000 円
サル	25,000 円	250 頭	6,250,000 円	165 頭	4,125,000 円
合計		700 頭	13,000,000 円	615 頭	10,875,000 円

4. 穂坂自然公園管理事業 6,436,767 円 決算書 P157

穂坂自然公園及び穂坂自然観察園の適正な運営管理を図るとともに、各種イベントを開催し、集客を図る。

- ・需用費(消耗品費、光熱水費 他) 584,246 円
- ・役務費(インターネット接続料) 90,102 円
- ・受付等業務委託 5,469,204 円

(利用実績)

(単位:日・人)

年度	営業日数	来園者数	イベント実施日数	イベント参加者数
平成元年度	214	5,339	120	970
令和2年度	183	5,882	80	570
令和3年度	214	5,072	119	584

- ・冬期閉鎖期間中のトイレ等清掃業務委託 59,136 円
- ・使用料及び賃借料(複写機借上料、清掃用具借上料 他) 234,079 円

5. 林地台帳整備事業 505,560 円 決算書 P157

委託料(保守業務委託)

6. サンライズヒル穂坂ヤマケンカップ開催事業 160,044 円 決算書 P157

- ・サンライズヒル穂坂実行委員会補助金 160,044 円

新型コロナウイルス感染症拡大防止のため事業中止

7. 林道管理事業

決算書 P157

市営林道の安全確保及び維持管理を行う。

事業費 835,210 円 (単独) (単位:円)

項目	内容		事業費
委託料	道水路応急処理業務委託	1箇所	287,650
原材料費		補修用アスファルト等	69,960
需用費及び役務費		消耗品及び林道保険	37,600
使用料及び賃借料		重機借上げ料	440,000
合 計			835,210

8. 小規模林道(改良)事業

決算書 P157

林道の効率的な経営と林道の維持管理を図る。

①御座石林道舗装新設工事 L=75.0m W=3.8m

アスファルト舗装工 A=285.0m²

事業費 970,200 円 (単独)

②小武川1号線橋橋梁補修工事

橋梁補修工 1橋

事業費 4,818,000 円

(財源内訳) 国庫補助金 2,058,000 円

県補助金 20,000 円

市債 1,700,000 円

一般財源 1,040,000 円

款 7 商工費	予算額	350,913 千円	決算額	268,840 千円
款 7 商工費 項 1 商工費	予算額	350,913 千円	決算額	268,840 千円

(産業観光課)

1. 中小企業振興資金融資事業

決算書 P159

- ・ 韮崎市単独融資制度

(単位：円・件)

資金名	融資額	件数	利子補給額	件数
経営振興資金				
経済活性化資金				
夏期資金				
年末資金				
合計	0	0	0	0

令和3年度実績なし

- ・ 中小企業信用保険法（セーフティネット）認定件数

(中小企業保証保険法第2条第5項第4号の規定による認定)

年度	29年度	30年度	元年度	2年度	3年度
認定件数	0件	0件	1件	173件	9件

(中小企業保証保険法第2条第6項の規定による認定)

年度	29年度	30年度	元年度	2年度	3年度
認定件数	0件	0件	0件	51件	7件

(中小企業保証保険法第2条第5項第6号の規定による認定)

年度	29年度	30年度	元年度	2年度	3年度
認定件数	0件	0件	0件	161件	19件

・緊急経済対策事業

(韮崎市小規模商工業者事業資金利子補給及び保証料助成要綱：平成20年11月～適用)

(単位：円・件)

融資制度	融資名	利子補給額	件数	保証料助成額	件数	備考	
山梨県商工業	① 事業促進融資	0	0	0	0		
振興資金	経済変動対策融資	② 連鎖倒産防止関係	0	0	0	0	
		③ 不況業種対策関係	0	0	0	0	
		④ 経営環境変動対策融資	0	0	0	0	
		⑤ 小規模企業サポート	0	0	山梨県助成50%		
	⑥ 起業家支援融資	0	0	0	0		
	⑦ 新分野進出支援融資	0	0	0	0		
	商工会	⑧ 商工貯蓄共済	対象外		0	0	
⑨ スイフト500		対象外		0	0		
日本政策金融公庫	⑩ 普通貸付（一般）	0	0	対象外			
	⑪ 経営改善貸付	0	0	対象外			
	⑫ 特別貸付 (セーフティネット貸付)	0	0	対象外			
合計		0	0	0	0		
R2交付決定分		0	0	0	0		
R3交付決定分		0	0	0	0		

・韮崎市小規模企業者小口資金促進融資制度

区分	R1	R2	R3
信用保証料助成（件）	1	1	1
信用保証料助成（円）	195,975	32,156	38,379
利子補給額（件）	5	8	1
利子補給額（円）	102,416	83,113	24,504

市補助制度実績

(韮崎市単独融資制度+韮崎市小規模商工業者事業資金制度+韮崎市小規模企業者小口資金促進融資制度)

区分	R1	R2	R3
交付決定(延)件数（件）	16	7	1
融資額（千円）	73,780	13,480	5,000

※韮崎市小規模企業者小口資金促進融資制度についてはR1年度開始

ソフト事業によるまちなか活性化対策事業

① 韮崎市商店街空き店舗対策費補助金	1,626,000 円
【特定財源：山梨県地域商業活性化支援事業費補助金	517,000 円】
第1号認定	
・ヌイトファクトリー（中央町2-17 2F）	
店舗賃借料：50,000円×7月×1/2＝	175,000 円
第2号認定	
・Daughter（本町2-9-25）	
店舗賃借料：59,000円×10月×1/2＝	295,000 円
第3号認定	
・Bar Rily（富士見1-5-5 2F）	
店舗賃借料：(50,000円×9月×1/2)+(45,454×1月×1/2)＝	247,000 円
第4号認定	
・aneqdot（中央町10-9）	
店舗賃借料：76,500円×10月×1/2＝	382,000 円
第5号認定	
・TAP8（中央町1-14）	
改修費等経費：1,257,230円×1/2＝	500,000 円（上限額）
第6号認定	
・チャンスセンター（中央町1-19）	
店舗賃借料：54,545円×1月×1/2＝	27,000 円
② まちなか活性化推進事業補助金	1,332,000 円
・まちなか拠点壁面電飾サイン設置事業	324,000 円
【特定財源：山梨県地域商業活性化支援事業費補助金 162,000円】	
事業内容：JR韮崎駅のホームから見える位置の建物に「アメリカヤ横丁」の電飾看板を設置	
開催期間：令和3年5月26日～令和3年7月30日	
・まちゼミ	654,000 円
【特定財源：山梨県地域商業活性化支援事業費補助金 327,000円】	
事業内容：商店街各店舗等において、各店主が講師となり、少人数制の講座を開催	
開催期間：令和3年10月1日～令和3年12月4日	
参加者：139名（延べ）	
・商工業者情報発信力向上研修事業	354,000 円
【特定財源：山梨県地域商業活性化支援事業費補助金 177,000円】	
事業内容：専門のセミナー講師等を招き、情報発信力向上を目的としたセミナーを開催	

- (i)第1回 上手な写真の撮り方・活かし方
開催日：令和3年11月8日 参加者：19名
- (ii)第2回 スマホでできるっ！！動画制作・活用
開催日：令和3年12月9日 参加者：14名
- (iii)第3回 ホームページ作成セミナー①
開催日：令和4年1月19日 参加者：計7名
- (iv)第4回 ホームページ作成セミナー②
開催日：令和4年1月21日 参加者：計4名

- ③まちなか活性化業務委託料 2,721,276 円
 - ・商店街賑わい創出及び買い物弱者支援事業業務委託 1,596,137 円
委託先：(株)マルハ
 - ・移動販売車の巡回による買い物弱者支援事業
移動販売車車両賃貸借 1,125,139 円

- 3. 商工振興費負担金及び補助金 8,141,922 円 決算書 P159
 - ①商店街共同駐車場設置費補助金 1,200,000 円
 - ②商工会運営費補助金 6,308,922 円
 - ③商店街街路灯電気料補助金 633,000 円

4. 市民駐車場管理事業

- 韮崎駅前広場市民駐車場 (15台)
- 本町ふれあい広場市民駐車場 (17台)

- ・(駅前) 45分無料、7:00～22:00 100円/30分、その他の時間 100円/60分
- ・(本町) 90分無料、7:00～22:00 100円/30分、その他の時間 100円/60分
- 最大一日 1,000円(本町ふれあい広場市民駐車場は、500円)

- ・指定管理者 株式会社 サニカ
- ・指定管理期間 平成21年～

[韮崎駅前広場市民駐車場利用状況]

(単位：件・円)

区分	28年度	29年度	30年度	元年度	2年度	3年度
有料利用件数	4,038	4,598	4,611	4,074	1,871	2,451
有料利用金額	4,309,300	4,547,300	4,292,400	3,808,400	1,327,600	1,787,000
無料利用件数	52,341	49,245	53,117	57,432	42,906	54,482
延べ利用件数	56,379	53,843	57,728	61,506	44,777	56,933

[本町ふれあい広場市民駐車場利用状況]

(単位：件・円)

区 分	28年度	29年度	30年度	元年度	2年度	3年度
有料利用件数	1,736	1,781	1,450	1,163	798	909
有料利用金額	399,900	402,300	318,700	264,500	206,980	188,200
無料利用件数	7,248	7,582	7,316	7,522	6,825	9,377
延べ利用件数	8,984	9,363	8,766	8,685	7,623	10,286

5. 観光事業

(1) 観光入込客・宿泊客の推移

(単位：人)

観光地別	観光入込客・宿泊客数				消費額(推計)
	R1年	R2年	R3年	増減(%)	R3年(千円)
鳳凰三山 (山麓を含む)	6,885	1,934	2,770	43.2	16,461
甘利山	40,225	4,419	12,006	171.7	567
茅ヶ岳	42,065	31,573	17,746	△ 43.8	2,600
神社仏閣	12,900	7,950	12,543	57.8	-
釣 り	15,230	5,050	5,100	1.0	17,850
果実直売所	4,336	1,276	0	△ 100.0	0
ゴルフ	60,808	57,141	64,831	13.5	648,310
資料館・美術館	29,033	12,980	15,201	17.1	4,661
日帰入浴	186,537	124,326	132,346	6.5	70,476
道の駅	51,548	39,876	44,083	10.6	55,104
宿泊施設	41,162	31,333	32,548	3.9	206,851
計	490,729	317,858	339,174	6.7	1,022,880

(2) 甘利山グリーンロッジの利用状況

(単位：人)

区分	小・中学生以下(大部屋)				高 校 生(大部屋)				一 般(大部屋)			
	市内	市外	県外	小計	市内	市外	県外	小計	市内	市外	県外	小計
R1年度	42	22	8	72	0	0	6	6	60	15	289	364
R2年度	0	0	0	0	0	0	0	0	0	0	0	0
R3年度	3	1	8	12	1	0	0	1	2	11	27	40
構成比	7.3%				0.6%				24.4%			

個 室				合 計			
市内	市外	県外	小計	市内	市外	県外	小計
26	2	181	209	128	39	484	651
0	0	0	0	0	0	0	0
19	14	78	111	25	26	113	164
67.7%				100.0%			

※令和2年度は未開所／令和3年度は7月～10月末まで開所(一時期閉所)

(3) 地域情報発信センターの来館者数

(単位：人)

区分	H29年	H30年	R1年	R2年	R3年
合計	70,392	71,197	69,097	24,597	31,746
月平均	5,866	5,933	5,758	2,050	2,646

(4) 観光事業の状況

(単位：円)

事業名	事業費	内 容
武田の里まつり補助事業	121,000	※イベント中止（委員のみの催事を実施） 決算書 P159 春まつり（新府藤武神社祭典） 90,000 円 夏まつり（花火大会&供養会） 31,000 円
自然環境保全地区管理事業	120,000	決算書 P159 自然環境保全（苗敷山、白山城跡）管理委託
釣客誘致漁業団体育成事業	1,158,080	決算書 P159 釜無川・塩川に稚鮎400kgを放流
グリーンロッジ管理事業	4,814,743	※令和3年7月～10月開所（一時期閉所） 決算書 P159 ロッジ整備管理費（光熱費、委託費等） 1,595,438 円 地域おこし協力隊（人件費、活動費） 2,819,805 円 ※令和3年8月採用 ロッジサポート業務委託 399,500 円
観光施設管理事業	8,683,603	決算書 P159 観光施設等整備管理費（光熱費、委託費等） 2,295,441 円 甘利山施設給水管布設工事 4,115,100 円 観光関連施設修繕 1,080,420 円 （武田八幡宮浄化槽／甘利山広河原分電盤修繕 等） 登山道整備業務委託（茅ヶ岳、荒倉山） 272,000 円 武田八幡宮放置自動車対応業務委託 165,000 円 用地使用料（駅前駐輪場、山岳駐車場等） 755,642 円
観光宣伝事業	1,615,140	決算書 P159 ノベルティグッズ作成費 910,140 円 パンフレット印刷費用（茅ヶ岳、甘利山） 705,000 円

			決算書 P159
観光振興事業	34,260,757	観光振興費（車両費、燃料費等）	228,661 円
		各種観光団体負担金	2,911,890 円
		韮崎市観光協会補助金（人件費、事務費、事業費）	20,533,988 円
		市外発信観光イベント補助金	90,000 円
		地域情報発信センター指定管理委託料	5,000,000 円
		地域情報発信センター駅構内支所管理委託料	292,600 円
		ニーラ著作権等使用料（監修費含む）	330,000 円
		地域おこし協力隊（人件費、活動費）	4,273,618 円
		信玄公生誕500年記念事業負担金	600,000 円
観光振興事業 （新型コロナウイルス感染症の 影響に対する支援等）	504,000		決算書 P159
		指定管理者休業等協力金	174,000 円
		駅前管理運営協議会負担金（負担金免除分）	330,000 円
観光振興事業 （わに塚のサクラ樹勢回復）	2,442,000		決算書 P159
		わに塚のサクラ保全業務委託料	2,442,000 円
		わに塚のサクラ クラウドファンディング	
		市の天然記念物である「わに塚のサクラ」の樹勢が衰えはじめ、樹勢回復費用をクラウドファンディングで募り、わに塚のサクラを未来へ咲かせるプロジェクトを実施	
		目標金額	4,500,000 円
		寄附総額	7,461,848 円
			（個人：5,795,848円、法人：1,666,000円）
		樹勢回復業務委託	2,442,000 円
		ふるさと応援寄附金経費（返礼品等）	1,447,800 円
		ふるさと応援寄附金基金積立金	3,572,048 円
	（今後「わに塚のサクラ」周辺の環境整備に充当）		
ユネスコエコパーク普及促進事業	2,024,100		決算書 P159
		旅費（地域協議会等）	2,550 円
		甘利山シカ害対策等対応業務委託	138,550 円
		鳳凰三山植生保全業務委託	960,000 円
		負担金（県協議会・3県協議会）	556,000 円
		負担金（定期報告用負担金）	367,000 円
合 計	55,743,423		

6. 企業立地支援事業	決算書 P159
(1) 工業団地用地使用料（御勅使）	3,000 円
(2) 企業立地支援金（本坊酒造株）	2,909,000 円
(3) 企業立地助成金（株テージーケー）	15,856,000 円
(4) 企業立地支援審議会委員報酬	20,500 円
(5) 上ノ山・穂坂地区工業団地看板 屋外広告物表示更新申請手数料	7,200 円
7. 企業誘致促進事業	決算書 P159
(1) 誘致対象企業信用調査委託	97,900 円
(2) 山梨県地域産業活性化協議会負担金	51,000 円
8. 中小企業・小規模事業者振興協議会事務費	決算書 P159
協議会委員会報償費等	15,000 円
開催回数：1回（令和4年3月16日） 委員数：10名	
内容：中小企業・小規模事業者振興基本条例の基本理念等を実現に向けて実施した事業の検証	
9. 中小企業等支援事業費	決算書 P159
中小企業・小規模事業者振興関連補助金	
①起業支援補助金	3,743,000 円
第1号認定	
・株式会社 ゴキゲンファミリー【飲食業】（韮崎市中央町地内）	
空き事業所賃借料補助金：40,000円×10月×1/2＝	200,000 円
第2号認定	
・株式会社 ZIRITS（水神一丁目地内）【放課後デイサービス業】	
空き事業所賃借料補助金：65,000円×12月×1/2＝	390,000 円
第3号認定	
・rareru（藤井町北下條地内）【製造・パン教室】	
新規起業準備補助金：2,086,364円×1/2≒	500,000 円（上限額）
第4号認定	
・トロッコ（藤井町南下條地内）【飲食業】	
新規起業準備補助金：1,090,909円×1/2≒	500,000 円（上限額）
第5号認定	
・Sptnik（本町一丁目地内）【習い事教室】	
新規起業準備補助金：931,942円×1/2≒	465,000 円
空き事業所賃借料補助金：100,000円×8月×1/2＝	400,000 円

第6号認定

・09number (旭町上條中割 地内) 【小売業】

新規起業準備補助金：337,991円×1/2≒ 168,000 円

第7号認定

・パーソナルリンパケア elate LAKA (穴山町地内) 【リラクゼーション業】

新規起業準備補助金：997,518円×1/2≒ 496,000 円

第8号認定

・リライ・レイス株式会社 (ママズスマイル) (富士見一丁目地内) 【託児所】

新規起業準備補助金：1,084,869円×1/2≒ 500,000 円 (上限額)

空き事業所賃借料補助金：63,700円×4月×1/2≒ 124,000 円

②小規模事業者店舗改修費補助金 963,000 円

第1号認定 Salon Rion(富士見1-3-38) 463,000 円

第2号認定 THLIY (旭町上條中割927) 500,000 円

③韮崎市商工会資格取得費助成金交付事業費補助金 72,096 円

④小規模事業者持続的発展支援事業補助金 0 円

⑤オープンファクトリー (令和3年度未実施) 0 円

⑥女性のための起業セミナー 693,000 円

10. 新型コロナウイルス感染症に対する支援

決算書 P159

(1) 緊急経済対策保証料等助成 3,754,200 円

・事業内容：山梨県が実施する「経済変動対策融資」にて借り入れた事業主に対し、信用保証協会への保証料と利子補給金の補助を行う。

・補助額 保証料：1/2 (上限50万円)

利子補給金：支払い利子の50% (上限50万円。利子補給期間1年間)

・交付件数等

R2交付決定済 (15事業者16件) 利子補給金 1,000,467 円

R3交付決定 (11事業者11件) 保証料補助 2,270,597 円

利子補給金 483,136 円

- (2) 店舗等応援事業補助金 2,311,716 円
- ・事業内容：新型コロナウイルス感染症対策を行う中小企業者（道路旅客運送業、小売業、宿泊業、飲食サービス業、生活関連サービス業、娯楽業、学習支援業、療養業）の消耗品・備品購入費や広告宣伝費、改装のための設備・備品購入費の補助事業
 - ・申請期間：令和3年4月1日～12月28日
 - ・交付件数：19件（交付額：2,284,000円）
 - ・事務費：27,716円
- (3) チームにらさきエール商品券 95,571,605 円
- ・事業内容：新型コロナウイルス感染症による地域経済への影響を緩和するため、プレミアム付商品券を発行し、地域における消費を喚起・下支えする。
 - ・対象経費：プレミアム分、委託費、役務費、商品券等印刷費、通信費等
 - ・販売概要
 - (a) 販売額：390,520,000円（うちプレミアム分：90,120,000円）
 - (b) 販売期間：令和3年7月1日～10月29日
 - (c) 有効期間：令和3年7月1日～令和4年1月31日
 - (d) セット内訳：（1,000円券×10枚）+（500円券×6枚）
 - (e) 加盟店：272店
- (4) グリーンゾーン認証取得応援給付金 11,500,000 円
- ・事業内容：山梨県が行うグリーン・ゾーン認証制度を活用して感染症予防対策に取り組む事業者に対し、給付金を支給する。
 - ・申請期間：令和3年4月1日～12月28日
 - ・支給額：1事業者10万円
 - ・支給件数：115件（支給額：11,500,000円）
- (5) まん延防止等緊急支援金 18,937,000 円
- ・事業内容：新型コロナウイルスまん延防止等重点措置の影響を受ける事業者に対し、事業継続及び事業再開に伴う資金に対する緊急の支援を行う。
 - ・申請期間：令和3年9月6日～10月29日
 - ・支給額：1事業者5万円～30万円
 - ・支給件数：133件（18,917,000円）
 - ・事務費：20,000円

(6) 暮らし関連地域事業者等支援金

12,211,000 円

- ・ 事業内容：外出自粛等による新型コロナウイルス感染症の影響を受ける事業者に対し、事業継続のための支援を行う。
- ・ 申請期間：令和3年12月20日～令和4年2月28日
- ・ 支給額：1事業者10万円
- ・ 支給件数：122件（12,200,000円）
- ・ 事務費：11,000円

款 8 土木費 予算額 1,880,354 千円 決算額 1,535,343 千円

款 8 土木費 項 1 土木管理費 予算額 38,044 千円 決算額 33,879 千円

(建設課)

1. 地籍管理事業

2,260,396 円

決算書 P161

法定外公共物占用申請件数

(単位：件)

区分	道路	水路	道水路	計
新規	14	21	1	36
継続	10	45	1	56
合計	24	66	2	92

(単位：件)

区 分	道路	水路	道水路	計
用途廃止件数	4	4	1	9
境界立会い件数	34	24	16	74

業務委託料

2,239,827 円 修正件数：6件（16筆）

負担金

2,100 円 国土調査推進協議会

事務消耗品購入

18,469 円

(建設課)

1. 道路橋梁一般事務費

決算書 P161

道路台帳保守管理事業費 4,070,000 円

道路台帳による市道と橋梁の現状 (R4年3月31日現在)

(単位：路線・本)

町 名	路線数	実延長 (m)	橋梁数			計	補正路線数	補正延長 (m)
			非永久橋		永久橋			
			木橋	石橋				
菫崎地区	133	57,184.50	0	0	33	33	2	270
穂坂地区	104	84,865.10	0	0	39	39	4	505
藤井地区	111	49,390.20	0	0	27	27	7	565
中田地区	61	27,703.60	0	0	10	10	2	165
穴山地区	56	39,027.50	0	0	8	8	1	60
円野地区	35	15,492.30	0	0	21	21	1	90
清哲地区	45	18,578.00	1	0	8	9	2	170
神山地区	40	29,227.70	0	0	23	23	4	500
旭 地区	93	41,941.90	0	0	26	26	4	235
大草地区	56	20,683.70	0	0	10	10	6	1,210
竜岡地区	80	34,564.80	0	0	14	14	0	0
計	814	418,659.30	1	0	219	220	33	3,770

舗装済延長 394,268.50 m

舗 装 率 94.17 %

2. 道路橋梁維持事業

決算書 P161

(1) 委託の状況

ア 道水路維持管理業務委託

道水路の適正管理 1,513,912 円

イ 市道清掃委託

市道（菫崎）40号線外12路線 675,950 円

ウ 市道緑地管理委託

市道（藤井）1号線外10路線草刈除草等 3,564,656 円

市役所前道路管理業務委託 147,000 円

エ 道路除雪作業業務委託

富士島建設(株) 外13社 2,841,300 円

(2) 道水路応急処理業務委託の状況

業 務 名	内 容	金 額 (円)
市道 (円野) 35号 線外73路線	道水路修繕、舗装修繕、区画線設置、浚渫業務等	40,499,840

(3) 原材料費の状況

地 区 名	内 容	金 額 (円)
市内全域	道水路補修材料等	1,252,900
坂井地区他7地区	生コンクリート、砕石、側溝用コンクリート蓋、グレーチング等	2,614,182
市内全域	融氷剤 (25kg入 100袋)	585,145
	計	4,452,227

3. 道路施設長寿命化推進事業

決算書 P161

(1) 委託 (点検) の状況

委 託 名	業務内容	委託金額 (円)	備 考
橋梁定期点検業務委託	40橋	15,428,600	
橋梁定期点検業務委託 (中央道跨道橋)	3橋	6,503,200	R2繰越分

(2) 委託 (測量・設計) の状況

委 託 名	業務内容	委託金額 (円)	備 考
橋梁修繕詳細設計業務委託 (中央道跨道橋)	3橋	12,196,800	R2繰越分
橋梁長寿命化補修詳細設計業務委託 (更科橋外4橋)	1式	34,012,000	R4へ繰越
山口中橋橋梁補修設計地質調査業務委託	1式	1,360,000	
		3,590,000	R4へ繰越

(3) 工事の状況

工 事 名	施工内容	事業費 (円)	備 考
大坪橋補修工事	断面修復工、ひび割れ注入工 高欄兼用車両用防護柵、伸縮装置設置工	17,996,000	R2繰越分
西割大橋補修工事	断面修復工、防護柵嵩上工	5,885,000	R2繰越分
甘利沢下橋補修工事	鏡面防水工、As舗装工	17,494,400	R2繰越分
大穴隧道LED照明化工事	トンネル照明設備工、分電盤設置工	21,953,000	R2繰越分
大穴隧道 (上り線) LED照明化工事	トンネル照明設備工	13,710,000	
		21,245,800	R4へ繰越
中央自動車道跨道橋 3橋補修工事 (砦橋、 神之木橋、上の原橋)	断面修復工、ひび割れ注入工 はく落防止工、伸縮装置設置工	38,280,000	
		58,968,800	R4へ繰越

款 8 土木費

(1) 道路改良の状況

路線名	施工場所	延長 (m)	幅員 (m)	事業費 (円)	備考
葦崎98号線	岩下地内	12.00	4.00	3,102,000	
穂坂4号線	穂坂町長久保地内	12.60	6.00	3,872,000	R4へ繰越
穂坂91号線	穂坂町鳥の小池地内	50.60	5.00	2,970,000	
穴山1号線	穴山町次第窪地内	24.00	5.00	16,665,000	
円野3号線	円野町上円井地内	86.00	6.00	4,510,000	電源立地分
円野27号線	円野町下円井地内	16.00	4.00	6,300,800	R2繰越分
				1,138,500	
清哲20号線	清哲町青木地内	19.20	5.00	5,995,000	
旭20号線	旭町鑄物師屋地内	32.70	4.50	2,828,100	
旭94号線	旭町久保地内	39.50	4.00	3,883,000	
大草28号線	大草町西割地内	166.00	4.00	10,890,000	
計	10路線	458.60		62,154,400	

(2) 道路舗装の状況

路線名	施工場所	延長 (m)	幅員 (m)	事業費 (円)	備考
葦崎2号線	富士見一丁目地内	125.00	8.10~8.30	8,800,000	
葦崎8号線	下祖母石地内	120.00	4.45~5.05	2,860,000	
穂坂2号線	穂坂町三ツ澤地内	210.00	3.70~7.50	6,160,000	
穂坂3号線	穂坂町三ツ澤地内	73.10	3.10~4.85	3,025,000	
穂坂60号線	穂坂町三之蔵地内	77.50	2.00~4.00	1,259,000	
藤井1号線	藤井町北、南下條地内	213.70	1.40~1.55	7,920,000	歩道
藤井6号線	中田町中條地内	135.00	6.00~6.20	5,830,000	
神山2号線	神山町北宮地地内	82.20	6.70~6.75	4,730,000	
旭25号線	大草町町下條西割地内	70.00	5.60~5.65	3,960,000	
計	9路線	1,106.50		44,544,000	

(3) 登記委託の状況

市道敷分筆登記業務 分筆路線数 11 路線 4,266,157 円

(4) ごみ処理施設の継続使用に伴う環境整備事業

ア 土地鑑定手数料	(983,840 円	R2繰越分)
"	(500,000 円	R4へ繰越)
イ 市道（龍岡）47号線道路改良工事	(8,338,000 円	R2繰越分)
農道（龍岡）35号線道路改良工事	(1,800,000 円	R2繰越分)
"	(2,710,000 円	R4へ繰越)
市道（龍岡）78号線道路改良工事	(10,000,000 円	R4へ繰越)
ウ 土地購入費	(1,311,474 円	R2繰越分)
"	(1,680,000 円	R4へ繰越)
エ 電気工作物移転補償金	(1,495,228 円	R2繰越分)
"	(2,000,000 円	R4へ繰越)
オ 物件移転補償	(1,580,761 円	R4へ繰越)

(5) 古川河川改修に伴う左岸市道整備

負担金	(13,448,644 円	R2繰越分)
	(15,000,000 円	R4へ繰越)

(6) 設計委託の状況

葦崎駅前横断歩道設置に伴う改良設計補助業務委託	1,870,000 円
-------------------------	-------------

(7) 電気工作物移転の状況

電気工作物移転補償金	81,600 円
------------	----------

5. 辺地対策道路整備事業

決算書 P163

整備の状況

工 事 名	施工延長 (m)	事業費 (円)	備考
市道（穂坂）3号線道路改良工事	318.00	18,920,000	

6. 市道（穂坂）97号線道路整備事業

決算書 P163

(1) 委託の状況

委 託 名	業務内容	委託金額 (円)	備考
詳細設計業務委託	1式	40,010,300	R2繰越分
		34,100,000	R4へ繰越
不動産鑑定評価	3箇所	2,564,320	

(2) 公有財産購入費

件数	購入面積 (㎡)	購入額 (円)	備考
6	1087.49	9,615,000	R4へ繰越

(3) 補償・補填及び賠償金

件数	補償内容	購入額 (円)	備考
10	木造2階建専用住宅他	56,315,000	R4へ繰越

7. 市道（神山）27号線等道路整備事業

決算書 P163

委託の状況

委託名	業務内容	委託金額 (円)	備考
詳細設計業務委託	1式	18,150,000	R2繰越分
詳細設計業務委託	白沢橋	23,182,000	R4へ繰越

8. 市道（神山）39号線道路整備事業

決算書 P163

整備の状況

工事名	施工内容	事業費 (円)	備考
道路改良工事	簡易張出式道路拡幅工、 場所打杭法	8,000,000	
		12,151,000	R4へ繰越

9. 堀切橋拡幅整備事業

決算書 P163

整備の状況

工事名	施工内容	事業費 (円)	備考
橋梁上部工事	既設橋耐震補強・補修工、 伸縮継手工、取付道路工	97,020,000	R2繰越分
		20,992,400	

10. 市道（穴山）5号線道路整備事業

決算書 P163

委託の状況

委託名	業務内容	委託金額 (円)	備考
概略設計業務委託	1式	3,465,000	

11. 市道（穂坂）60号線道路整備事業

委託の状況

委託名	業務内容	委託金額 (円)	備考
概略設計業務委託	1式	7,645,000	R4へ繰越

1. 河川愛護事業

河川愛護デー実施状況 (7月～9月) ※地区への原材料等配付は、消防費 (水防費) へ掲載
 実施地区 80地区 出労人員 6,183人

2. 河川・水路の整備状況

決算書 P165

整備の状況

河川・水路名	施工場所	施工内容	事業費 (円)	備 考
馬背沢水路	穂坂町上の原地内	L=14.8m B=1.2m	4,992,900	
水無水路	藤井町南下條地内	L=30.0m B=1.0m	4,785,000	
北下條水路	藤井町北下條地内	L=35.5m B=0.5m	2,805,000	
中道水路	中田町小田川5区地内	L=27.2m B=1.0m	2,255,000	
東屋敷水路	清哲町青木地内	L=52.5m B=0.3m	3,591,500	
上小路水路	神山町鍋山地内	L=47.0m B=0.3m	2,838,000	
小曾根水路	旭町小曾根地内	L=20.0m B=0.3m	2,068,000	
屋敷内水路	龍岡町若尾新田地内	L=77.0m B=0.3m	2,420,000	
計	8河川		25,755,400	

3. 急傾斜地崩落対策事業

決算書 P165

県営事業負担金 七里岩、越道、祖母石、若尾 7,375,000 円

1. 都市計画総務費

(1) 都市計画運営費	500,618 円		決算書 P165
公用車維持管理費用	137,618 円		
関係団体負担金等	165,000 円	山梨県都市計画協会等負担金	
訴訟弁護士費用	198,000 円		
(2) 環境美化アダプトプログラム事業			
9団体 221名 活動			

2. 公園費

(1) 市立公園管理費	11,873,750 円		決算書 P165
管理運営費等(市内6公園)	7,934,688 円		
観音山公園整備	391,617 円		
甘利沢川さくら公園トイレ外壁補修	660,000 円		
午頭島公園トイレ修繕	2,585,000 円	倒木被害による	
午頭島公園雑木処理委託	302,445 円	倒木被害による	
(2) 釜無川河川公園管理費	1,947,507 円	管理運営委託等	決算書 P165
(3) 中央公園管理費	18,937,580 円		決算書 P165
施設等修繕	443,861 円	ミニSL券売機新硬貨対応修理等	
ちびっこ広場遊具修繕	464,475 円	ちびっこハウス撤去等	
管理棟屋根防水改修	6,050,000 円		
(財源:公共施設等適正管理推進事業債 4,500,000円)			
保守・管理運営委託等	8,794,016 円	受付業務、植栽等管理委託等	
宇宙桜(きぼうの桜)管理	611,000 円	看板設置等	
使用料及び賃借料	109,776 円	駐車場用地使用料、AED借上料等	
その他光熱水費等	2,464,452 円		
(4) ミニSL運行事業	1,653,940 円	運行委託費等	決算書 P165
※新型コロナウイルス感染対策のため一部運行休止		運行実績 23日・延利用者数4,556名	
(5) 本町ふれあい公園管理費	674,203 円	管理運営委託等	決算書 P165
(6) 韮崎駅前広場管理運営事業費	109,043 円	植栽管理業務	決算書 P165

1. 市営住宅管理の状況

決算書 P165

(1) 住宅現有調書

(令和4年3月31日現在)

団地名	構造等	建設年度	入居戸数	備考
一ツ谷	簡易平屋建 8棟	(S39年度12戸) (S40年度8戸) (S41年度12戸)	32戸 17戸	52年度 24戸 56年度 8戸 住戸改善済
水神	簡易平屋建 10棟	(S42年度20戸) (S43年度20戸)	40戸 22戸	53年度 2種24戸 59年度 1種16戸 住戸改善済
若尾	高層耐火建 1棟	(H18年度70戸)	70戸 63戸	
北下條	中層耐火建 8棟	(S49年度56戸) (S50年度36戸) (S51年度48戸) (S60年度12戸)	152戸 118戸	
祖母石	中層耐火建 8棟	(S52年度24戸) (S53年度40戸) (S54年度48戸) (S55年度32戸) (S56年度16戸)	160戸 105戸	
中條	中層耐火建 2棟	(S56年度18戸) (S57年度12戸)	30戸 29戸	
円野 (中層耐火建18戸) (木造9戸)	中層耐火建 1棟 木造 9棟	(S63年度18戸) (H元年度 9戸)	27戸 14戸	
清哲 (中層耐火建48戸) (木造4戸)	中層耐火建 2棟 木造 4棟	(H2年度24戸) (H4年度24戸) (H6年度 4戸)	52戸 20戸	
計	563戸		388戸	入居率 68.91%

(2) 住宅改修工事		
市営北下條住宅階段灯LED取替工事		891,000 円
市営祖母石住宅F-1内装修繕		1,089,000 円
市営円野住宅B-2内装改修工事		836,000 円
市営北下條住宅H-4内装改修工事		942,700 円
市営祖母石住宅E-10内装改修工事		935,000 円
市営祖母石住宅H-11内装改修工事		781,000 円
市営若尾住宅A-508内装改修工事		627,000 円
市営祖母石住宅駐輪所屋根改修 (第2工区)		990,000 円
市営祖母石住宅駐輪所屋根改修 (第1工区)		990,000 円
(3) 住宅修繕・補修経費 (131件)		13,353,977 円
(4) 市営住宅業務委託		
受水槽、高架水槽清掃委託(祖母石・円野・清哲・若尾)		393,800 円
市営住宅敷地内除草作業業務委託		272,876 円
排水管洗浄委託(祖母石住宅)		825,000 円
消防設備器機保守点検業務委託		496,760 円
遊具点検業務委託		126,500 円
(5) 市営住宅火災報知器取替		
市営祖母石住宅A～H棟火災報知器取替		6,556,000 円
(6) ストック総合改善事業		
市営北下條住宅C棟・E棟防水改修工事		9,108,000 円
(7) 若尾住宅A棟管理業務委託		
消防設備機器		374,000 円
エレベーター		514,800 円
(8) 滞納整理対策		
会計年度任用職員配属	共済費	485,701 円
	給料・手当等	2,252,910 円

2. 持家住宅定住促進助成事業		60,000,000 円	決算書 P165
内訳 新築住宅	76 件	45,600,000 円	
中古住宅	32 件	14,400,000 円	
(うち子育て世帯加算)	70 件	13,700,000 円)	
3. 木造住宅耐震診断事業			決算書 P165
耐震診断業務委託 (7件)		320,880 円	
4. 木造住宅耐震改修事業			決算書 P165
耐震改修工事費補助金 (1件)		1,400,000 円	
5. 木造住宅耐震改修事業			決算書 P165
耐震改修工事費補助金：ブロック塀除却 (6件)		1,035,000 円	
6. 木造住宅解体事業			決算書 P167
解体工事費補助金 (1件)		92,000 円	
7. 避難路沿道建築物耐震診断事業			決算書 P167
耐震改修費補助金 (除却：1件)		10,890,000 円	
8. 定住促進住宅管理の状況			決算書 P167
(1) 定住促進住宅管理事業		24,016,689 円	
指定管理者：甲府ビルサービス株式会社			
指定管理期間：令和3年4月1日～令和8年3月31日			
住宅修繕・補修経費 (16件)		6,020,410 円	
役務費 (口座振替手数料)		19,290 円	
委託料 (指定管理料)		17,976,989 円	
・指定管理料	9,380,000 円		
・修繕費	7,291,680 円		
・共益費	1,305,309 円		

団地名		構造等	地積・床面積 (㎡)	戸数	建設 年度	入居戸数	備考
サンコーポラス 祖母石 (韮崎第二)	土地	宅地 下祖母石2086番3、2087番2	5,724.34	78戸	S53	42戸	
	共同住宅	鉄筋コンクリート造 5階建 2棟	4,519.51				
	附属建物	鉄筋コンクリート造 平屋 1棟	11.39				
サンコーポラス 竜岡	土地	宅地 竜岡町若尾新田字東河原492番5	6,516.93	80戸	S62	51戸	
	共同住宅	鉄筋コンクリート造 5階建 2棟	4,880.33				
	附属建物	鉄筋コンクリート造 平屋 3棟	150.66				
サンコーポラス 藤井	土地	宅地 藤井町北下条字下横屋1465番2	6,272.81	80戸	H4	74戸	
		字殿田1623番5					
	共同住宅	鉄筋コンクリート造 5階建 2棟	4,880.33				
	附属建物	鉄筋コンクリート造 平屋 3棟	150.66				
計	238戸					167戸	入居率 70.17%

（平成22年度 独立行政法人 雇用・能力開発機構より購入 平成23年度より管理）

韮崎市転入者及び新婚家庭定住促進住宅家賃助成 交付件数 13 件

（令和2年度実績 20件）

※平成27年4月1日より、「韮崎市転入者定住促進住宅家賃助成金交付要綱」に新婚家庭への助成制度を追加

(2) ストック総合改善事業

サンコーポラス藤井住宅1・2号棟給湯設備他改修工事	10,450,000 円
サンコーポラス祖母石住宅2-307空き部屋改修工事	4,400,000 円
サンコーポラス祖母石住宅2号棟空き部屋改修工事	29,343,600 円
サンコーポラス栄住宅解体工事	49,530,800 円

(上下水道課)

1. 下水道事業会計補助金

決算書 P167

		564,212,516 円
(内訳)	収益的収支補助金	397,575,081 円
	資本的収支補助金	166,637,435 円

款 9 消防費	予算額	672,315 千円	決算額	665,421 千円
款 9 消防費 項 1 消防費	予算額	672,315 千円	決算額	665,421 千円

(総務課)

1. 常備消防費	481,607,580 円	決算書 P167
(1) 峡北広域行政事務組合常備消防負担金	475,122,000 円	
(2) 中央自動車道救急支弁金	6,485,580 円	
2. 非常備消防費	50,263,547 円	決算書 P167
(1) 消防団員報酬 (団員数710名：定員718名)	13,112,000 円	

(単位：人・円)

役 職	団長	副団長	ラッパ隊長	分団長	副分団長
人 数	1	3	1	11	12
一人あたり	142,000	89,000	68,000	68,000	52,000
合 計	142,000	267,000	68,000	748,000	624,000

部長	班長	団員	ラッパ隊
46	61	575	19
30,000	20,000	15,000	2,000
1,380,000	1,220,000	8,625,000	38,000

(2) 消防団員諸手当	2,964,000 円
-------------	-------------

(単位：円)

手 当	詳 細	金 額	計
技術手当	消防ポンプ自動車 (12台)	一台あたり 67,000	804,000
〃	可搬式小型動力ポンプ (44台)	一台あたり 15,000	660,000
出動手当	消防ポンプ自動車 (延120回)	一回あたり 7,000	840,000
〃	可搬ポンプ自動車 (延440回)	一回あたり 1,500	660,000

(3) 消防団員退職報償金・その他報償金	10,909,000 円
① R2年度末退職者 (25名)、R2年度中退職者 (2名)	9,909,000 円
② 消防団福祉共済金 (遺族援護金・入院見舞金)	1,000,000 円
(4) 消防団員等への被服等購入	2,013,715 円
① 法被 (88着)	454,960 円
② 活動服・アポロキャップ (46名分)	897,160 円
③ 甲種制服 (正副団長4名分)	151,800 円
④ ヘルメット (189個)	509,795 円

款 9 消防費

(5) 消防団運営事業消耗品等	542,124 円
① 団員証・表彰徽章・階級章・筆耕・印刷代等	202,510 円
② 消防ポンプ車・可搬ポンプ関連物品	222,860 円
③ 出初式・辞令交付式関係物品	66,055 円
④ その他消耗品等	50,699 円

(6) 消防団出動状況(2021年中)

	出火場所	月 日	種 別	全半焼別	面 積	原 因 等
1	中田	1月10日	林野		2,000 m ²	枯葉を燃やしていたところ、風にあおられ周囲に延焼。
2	旭	1月18日	建物	小火	m ²	原因不明（竹内興業プレハブ小屋）
3	韮崎	1月29日	建物	小火	m ²	放火（山梨中央銀行韮崎支店）
4	旭	1月31日	その他	小火	m ²	野焼きをしていたものが風にあおられ周囲に延焼した。
5	穂坂	1月31日	その他	小火	m ²	枯草を燃やしていたところ、風にあおられ周囲に延焼。
6	韮崎	2月20日	その他		1,678 m ²	枯草を燃やしていたところ、風にあおられ周囲に延焼。
7	韮崎	2月21日	その他		1,430 m ²	枯草を燃やしていたところ、風にあおられ周囲に延焼。
8	穂坂	2月28日	その他	小火	m ²	枯草を燃やしていたところ、風にあおられ周囲に延焼。
9	藤井	3月18日	その他		3,207 m ²	枯草を燃やしていたところ、風にあおられ周囲に延焼。
10	穂坂	3月31日	その他	小火	m ²	枯草を燃やしていたところ、風にあおられ周囲に延焼。
11	神山	5月30日	建物	小火	m ²	食品梱包用フィルムが入った段ボールが燃えた。出火原因不明。
12	大草	7月27日	その他	小火	58 m ²	小型家電を保管しているコンテナから発火。出火原因不明。
13	大草	10月4日	その他	小火	120 m ²	軽トラダンプから発火し、周辺の枯れ草、雑草に延焼
14	円野	12月5日	その他	小火	m ²	事後聞知火災。着衣着火により、死者1名

※非火災（8件）を除く

(7) 消防団主要活動状況

①消防団辞令交付式	令和3年4月4日	韮崎市営総合運動場グラウンド
②消防団出初式	令和4年1月9日	韮崎市営総合運動場グラウンド
③火災予防週間		
・ 秋季火災予防運動	令和3年11月9日	～ 令和3年11月15日
・ 春季火災予防運動	令和4年3月1日	～ 令和4年3月7日
・ 火災予防パレード	令和3年11月13日	・ 令和4年3月5日
④防火・防犯パトロール	令和3年8月20日（中止）	・ 令和3年12月20日

(8) 共済掛金	17,411,180 円
① 消防団員等公務災害補償等共済掛金	15,257,180 円
② 消防団員福祉共済掛金	2,154,000 円

(9) 負担金補助及び交付金	3,311,528 円
① 消防団運営費補助金	2,703,523 円
② 消防団緊急活動運営費	8,821 円
③ 県消防協会・峡北支部負担金・研修負担金	299,300 円
④ 視察研修旅費	29,000 円
⑤ 女性消防協力隊運営費（隊員23名）	270,884 円

(10) 女性消防協力隊主要活動状況

- ① 韮崎市総合防災訓練（地震） 令和3年9月5日（延期）、令和4年1月30日（中止）
- ② 親子でぼうさい（防災講座） 令和3年9月22日（中止）、令和3年12月14日（実施）、令和4年1月20日（中止）

3. 消防施設費（消防施設維持事業） 11,926,331 円 決算書 P169

(1) 消防ポンプ自動車等修繕費（車検27台・その他修繕等14台）	2,150,616 円
(2) 消防ポンプ自動車等車検費用（自賠責・重量税・手数料）	884,620 円
(3) 可搬式小型動力ポンプ修繕費（11台）	317,490 円
(4) 消防ホース（55本）、防火水槽標識（100枚）、吸水管	1,995,015 円
(5) 消防水利・消防標識・ポンプ小屋修繕、火の見櫓撤去費	3,882,085 円
防火水槽修繕6基（鳥の小池・三之蔵・三ツ澤・駒井・次第窪）	
消防標識修繕6基（坂井・中條2区・北宮地・石宮・越道）	
消火栓修繕8基（中島町・上ノ山・宮久保・南下條・北宮地）	
ポンプ小屋修繕（穴山分団・神山分団）	
火の見櫓撤去（若尾新田）	
(6) 資機材購入（LED投光器、防塵メガネ・マスク各160個）	760,980 円
(7) 燃料費・電気料・上下水道料・電波利用料	1,361,139 円
(8) 浄化槽点検清掃業務委託・法定検査料	170,240 円
(9) 土地貸付料（穂坂分団第5部）	18,900 円
(10) 備品購入（ハイブリッド式インバーター発電機1台）	146,300 円
(11) その他消耗品	238,946 円

4. 消防施設費（消防施設整備事業） 32,987,733 円 決算書 P169

(1) 可搬式小型動力ポンプ購入 2台	3,498,000 円
藤井分団第7部、穴山分団第2部	

(2) 上水道消火栓整備負担金	9,877,653 円	
更新11基：穂坂町（日之城・三之蔵）、中田町（中條4区）、 穴山町（伊藤窪）、旭町（宮下・鍛冶屋6基）		
新設2基：旭町（すずらん団地・山寺）		
移設2基：旭町（鋳物師屋）、大草町（若尾）		
(3) 消防ポンプ自動車購入（穴山分団：1台）	19,612,080 円	
消防ポンプ自動車	19,525,000 円	
自賠償保険料・重量税・手数料	87,080 円	
5. 災害対策費	87,798,367 円	決算書 P169
(1) 災害対策庶務	2,897,539 円	
① 防災訓練関係会議等、出前塾等講師料	379,000 円	
② 被災者支援システムサーバー利用料	330,000 円	
③ 行政情報配信システム保守・運用業務	951,500 円	
④ 衛星携帯電話利用料	212,400 円	
⑤ 防災・減災保険料	797,920 円	
⑥ その他負担金等	67,500 円	
⑦ 防災指導車燃料費	50,138 円	
⑧ 防災指導車整備費	109,081 円	
(2) 防災行政無線関係経費	10,132,528 円	
① 電気料	1,163,305 円	
② 電波利用料	46,573 円	
③ 防災行政無線戸別受信機設置業務委託	1,192,950 円	
④ メールマガジン連携費	145,200 円	
⑤ 防災行政無線保守点検業務委託	7,584,500 円	
(3) 災害対策備蓄品購入等	18,429,000 円	
① 非常食・非常用保存水	1,354,686 円	
② 避難所用新型コロナウイルス対策消耗品	2,070,420 円	
テント、手指消毒、非接触型温度計、フェイスシールド、扇風機、テント 等		
③ 避難所用新型コロナウイルス対策消耗品（繰越）	913,000 円	
テント		
④ その他備蓄品・消耗品	169,052 円	
ラミネートフィルム、合鍵等		

⑤ その他備蓄品・消耗品（繰越）	712,800 円
防災マルチライト	
⑥ 新型コロナウイルス対策機械器具購入費	7,026,162 円
災害時用トイレ、可搬式太陽光設備	
⑦ 災害時オンライン会議用設備	3,111,680 円
モバイルルータ通信費、オンラインシステムライセンス、指定避難所Wi-Fi回線料	
⑧ 災害時オンライン会議用設備（繰越）	3,071,200 円
オンライン会議用設備設定管理、タブレット	
(4) 想定浸水深看板等設置費	3,050,180 円
① 避難所看板設置 11ヶ所	
韮崎小学校（2ヶ所）、韮崎児童センター、韮崎北東小学校、北東児童センター、健康ふれあいセンター、文化ホール、藤井公民館、韮崎東中学校、老人福祉センター、大草デイサービスセンター	
② カーブミラー 20ヶ所	
③ 電柱 67ヶ所	
(5) 市内指定避難所トイレ洋式化工事 18施設	31,020,000 円
庁舎、別館、韮崎小学校、穂坂小学校、韮崎北西小学校、韮崎西中学校、韮崎東中学校、韮崎児童センター、北東児童センター、北西児童センター、甘利児童センター、文化ホール、中田公民館、ウッドジム韮崎、勤労青年センター、神山体育館、旭体育館、竜岡体育館	
(6) 耐震性貯水槽設置工事	20,790,000 円
① 神山町鍋山（願成寺境内）	9,020,000 円
② 龍岡町下條東割（坂ノ上区グリーンフィールド公園内）	11,770,000 円
(7) 総合防災訓練	
① 令和3年6月20日 水害を想定した総合防災訓練	
新型コロナウイルス感染症の影響により中止	
② 令和3年9月5日 地震を想定した総合防災訓練	
新型コロナウイルス感染症の影響により、規模を縮小して実施	
・情報伝達訓練（各地区）	
・被害状況報告訓練（職員）	
③ 令和4年1月30日 地震を想定した総合防災訓練	
新型コロナウイルス感染症の影響により中止	
(8) 地域減災リーダー育成事業	908,000 円
地域減災リーダー育成事業業務委託	908,000 円

(9) 地域減災マップ作成事業	177,000 円
地域減災マップ作成事業業務委託	177,000 円
(10) 自主防災組織育成事業	394,120 円
① 自主防災組織連絡協議会	27,120 円
② 自主防災組織育成事業補助金 4自主防災組織	367,000 円
防災倉庫	: 折居
発電機	: 西割
災害用テント	: 北原、若尾新田
トランシーバー	: 西割

(建設課)

6. 水防費	794,805 円
・水防活動事業	砂・ピリ等原材料を各地区へ支給
	地区配布用土のう袋
	437,305 円
	357,500 円

決算書 P171

款 10 教育費	予算額	1,819,524 千円	決算額	1,716,542 千円
款 10 教育費 項 1 教育総務費	予算額	298,520 千円	決算額	285,456 千円

(教育課)

1. 教育委員会の状況

(1) 教育長 (R3.4.1)

堀川 薫

(2) 教育委員 (R3.4.1)

教育長職務代理者 篠原 俊明

教育委員 齊木 美和

教育委員 山本 健一

教育委員 内藤 和彦

(3) 教育委員会開催回数	定例会	12 回
	臨時会	0 回

(4) 議案等件数	115 件
-----------	-------

内 訳

○条例・規則等の改正関係 20 件

○予算関係 7 件

○教育基本方針・基本計画関係、評価報告書 1 件

○教科用図書決定 0 件

○教育委員人事関係 3 件

○教職員人事関係 48 件

○外郭団体（公民館主事等）任命関係 2 件

○各種報告・その他 34 件

2. 人事の状況

教育委員会職員 (R3. 4. 1現在)

(単位：人)

区 分	課長	課長補佐	主幹	副主幹	主査	副主査	主任	主事・主事補
教育課	1							
学校教育担当		1		1			2	2
生涯学習担当			1			1		
文化財担当				1			2	
スポーツ振興担当			1			1		1
スポーツ施設整備担当		(2)		1				
合 計	1	(2)1	2	3	0	2	4	3

※ () 内は併任

(単位：人)

区 分	栄養士	司書	調理員	用務員	会計年度任用職員等	計
教育課						
学校教育担当						0
生涯学習担当						0
文化財担当					1	1
スポーツ振興担当					2	2
スポーツ施設整備担当						0
韮崎小学校	1		(6)	(1)	6	(7) 7
穂坂小学校		1	(3)		6	(3) 7
穂坂小放課後子ども教室					2	2
韮崎北東小学校	1		(6)	(1)	8	(7) 9
韮崎北西小学校	1		(4)		6	(4) 7
甘利小学校			(9)	1	8	(9) 9
韮崎西中学校			(7)		7	(7) 7
韮崎東中学校	1		(7)		8	(7) 9
かがやき教室					1	1
民俗資料館					1	1
韮崎中央公民館					3	3
韮崎大村美術館					4	4
合 計	4	1	(42)	(2) 1	63	(44) 69

※ () 内は業務委託による。

※短時間勤務者(週25時間以下)除く

3. 教職員の状況

教職員等の数 (R3. 5. 1現在・県費負担分)

(単位：人)

区 分	校長	教頭	教諭	養護教諭	栄養教諭 栄養職員	事務職員	計
韮崎小学校	1	1	24	1	0	1	28
穂坂小学校	1	1	10	1	0	1	14
韮崎北東小学校	1	1	17	1	0	1	21
韮崎北西小学校	1	1	9	1	0	1	13
甘利小学校	1	2	24	1	2	1	31
計	5	6	84	5	2	5	107
韮崎西中学校	1	1	21	1	1	2	27
韮崎東中学校	1	2	24	2	0	1	30
計	2	3	45	3	1	3	57
合 計	7	9	129	8	3	8	164

4. 校舎等の面積の状況 (R4. 3. 31現在)

(単位：㎡)

区 分 校 名	学校用地 面 積	校 舎	教 室						
		面 積	普 通	理 科	音 楽	パ ソ コ ン	図 工	生 活	外 国 語
韮崎小学校	15,725.00	5,765	16	2	2	1	1	1	
穂坂小学校	20,467.00	2,442	8	1	1		1		
韮崎北東小学校	29,025.00	5,637	21	1	2	1	1		
韮崎北西小学校	22,255.00	3,424	13	1	1	1	1	1	1
甘利小学校	24,145.00	5,853	21	1	2		1		
韮崎西中学校	31,814.00	7,386	17	2	2	1			1
韮崎東中学校	29,849.00	7,218	20	2	2	1			1

区 分 校 名	教 室							
	美 術	技 術	家 庭	視 聴 覚	図 書 室	特 別 活 動	教 育 相 談	進 路 資 料 ・ 指 導
韮崎小学校			1	1	1	1	1	
穂坂小学校			1	1	1	1		
韮崎北東小学校			1	1	1	1		
韮崎北西小学校			1		1	1	1	
甘利小学校			1		1	2	2	

菫崎西中学校	1	1	2	1	1	2	1	1
菫崎東中学校	1	1	2	1	1	1	1	1

(面積・水面積 単位：㎡)

区 分 校 名	屋 体	建物計	プール①	プール②
	面 積	面 積	水面積	水面積
菫崎小学校	1,100	6,865	10×8	25×13
穂坂小学校	964	3,406	80.08	25×13
菫崎北東小学校	992	6,629	80.96	25×13
菫崎北西小学校	741	4,165	10×8	25×15
甘利小学校	1,210	7,063	10×7	25×13
菫崎西中学校	1,800	9,186	25×17	—
菫崎東中学校	1,674	8,892	25×17	—

5. 児童・生徒学級編成の状況 (R3. 5. 1現在)

(単位：人・学級)

区 分	児童・生徒数							学級数
	1年	2年	3年	4年	5年	6年	計	
菫崎小学校	2	0	1	2	2	1	8	4
	40	39	43	62	59	48	291	16
穂坂小学校	1	1	0	0	0	0	2	2
	7	12	9	11	12	10	61	8
菫崎北東小学校	1	1	2	2	2	2	10	3
	49	55	62	61	60	52	339	15
菫崎北西小学校	1	1	3	2	0	0	7	2
	21	18	29	28	29	26	151	8
甘利小学校	1	1	0	2	1	5	10	3
	69	54	57	64	56	82	382	17
計	6	4	6	8	5	8	37	14
	186	178	200	226	216	218	1,224	64
菫崎西中学校	3	1	2				6	2
	103	105	121				329	12
菫崎東中学校	4	3	5				12	3
	144	138	133				415	15
計	7	4	7				18	5
	247	243	254				744	27

注：上段は特別支援学級の児童・生徒・学級数を内数で表す。

6. 教育委員会事務局運営費（臨時）（繰越明許分）	7,553,208 円	決算書 P171
新型コロナウイルス感染症対策 消耗品費	3,119,192 円	
新型コロナウイルス感染症対策 備品購入費	3,715,470 円	
新型コロナウイルス感染症対策 修繕費	239,866 円	
新型コロナウイルス感染症対策 バス借上料	313,680 円	
新型コロナウイルス感染症対策 委託料	165,000 円	

教育委員会事務局運営費（臨時）（R3現年分）

新型コロナウイルス感染症対策 備品購入費	2,362,800 円
----------------------	-------------

7. 適応指導教室運営事業費	6,135,760 円	決算書 P171
----------------	-------------	----------

児童、生徒、保護者の悩みに専門指導員を設置し対応した。

(1) 教育相談集計表

(単位：延人数)

月	4	5	6	7	8	9	10	11	12	1	2	3	合計
相談件数	52	34	50	32	6	43	37	39	38	27	11	36	405

(2) 通室状況

(単位：人)

月	4	5	6	7	8	9	10	11	12	1	2	3	合計
小学生	10	13	12	13	13	15	16	16	16	16	16	16	172
中学生	15	14	13	13	13	14	16	15	14	16	15	15	173
合計	25	27	25	26	26	29	32	31	30	32	31	31	345

8. 学校安全体制整備の状況	事業費	15,252,809 円	決算書 P173
・スクールガード・リーダー配置等諸経費（1名）		364,282 円	
・警備員配置諸経費（各小中学校7名）		13,680,714 円	
・AED設置リース経費（各小中学校7校）		244,860 円	
・通学路防犯灯電気代（9台）		24,913 円	
・通学路路面標示設置		379,500 円	
・通学路ハチの巣駆除、樹木伐採		372,000 円	
・葦崎小学校児童送迎用タクシー借上料		186,540 円	

9. 放課後子どもプラン推進事業費	8,682,433 円	決算書 P173
(特定財源：放課後子ども教室利用負担金	837,100 円)	
(特定財源：放課後子ども教室推進事業費補助金	1,834,000 円)	
穂坂小学校放課後子ども教室		
・ 放課後子ども教室運営経費		
開催日数	241 日	
利用者数	延 5,765 名	
10. 学力向上フォローアップ事業費	0 円	
長期休暇を活用した補習的な学習支援を通して、学ぶ楽しさやわかる喜びの実感と、基礎学力の定着及び学習意欲の向上を図る。		
※令和3年度については、新型コロナウイルス感染症対策により、事業中止とした。		
11. 統合型校務支援システム運用	43,220,180 円	決算書 P171
・ ネットワークセキュリティ強化機器リース・ハウジング費用	33,418,440 円	
・ 専用回線使用料・ホスティング費用	4,345,660 円	
・ 教育委員会校務パソコン賃貸借	190,080 円	
・ 統合型校務支援システム共同化事業負担金	3,075,000 円	
・ 学校情報セキュリティクラウド利用負担金	2,191,000 円	
12. 学校給食費管理運営事業費	125,927,999 円	決算書 P171
学校給食費公会計化 H31.4.1～		
給食費基準額 (1食当たり) 小学校：280円 中学校：335円		
(1) 賄材料費		
・ 小学校賄材料費	74,237,168 円	
・ 中学校賄材料費	51,463,989 円	
(内、アレルギー・保存食	904,155 円)	
新型コロナウイルス感染症対策		
うち 学校・学級閉鎖期間における給食費の公費負担	323,790円	
甘利小学校水道設備故障による学校閉鎖期間における給食費の公費負担	346,080円	

(2) 学校給食費負担金収納状況

(単位：円・%)

◎現年度

調定額	収入済額	収入未済額	収納率
124,453,735	124,127,818	325,917	99.74

◎過年度

調定額	収入済額	収入未済額	収納率
222,177	104,301	117,876	46.95

13. 英語教育推進プラン改善事業費（菰崎小学校）

決算書 P171

・消耗品費

99,612 円

(教育課)

1. 小学校給食運営事業費

決算書 P173

(1) 小学校給食の状況 (R3. 5. 1現在)

(単位：人・円)

区分 校名	児童数	年間 一人 当たり 給食費	一日 一食 当たり 給食費	一人一食当たり 給食内訳		給食従事員	
				給食 材料費	その他	栄養士	調理員
韮崎小学校	291	53,200	280.00	280.00	0	1	6
穂坂小学校	61	53,760	280.00	280.00	0	1	3
韮崎北東小学校	339	53,200	280.00	280.00	0	1	6
韮崎北西小学校	151	53,200	280.00	280.00	0	1	4
甘利小学校	382	51,800	280.00	280.00	0	1	9
計	1,224	53,032	280.00	280.00	0	5	28

給食費及び給食材料費の計については、平均値である。

(2) 会計年度任用職員給与・社会保険料 (穂坂小学校栄養士) 3,369,866 円

(3) 光熱水費・燃料費 23,506,426 円

(4) 備品修繕費

生ごみ処理機・冷蔵庫等修理 360,004 円

給食配膳車・食器洗浄機修理 (臨) 308,484 円

(5) 給食業務・給食設備の保守等の委託

(単位：円)

区分	委託内容	金額
設備保守管理委託	厨房設備保守点検 他3件	3,441,900
施設管理業務委託	防虫防鼠対策業務	448,800
業務委託	給食調理業務委託	82,365,360
合計		86,256,060

(6) 食中毒対策について

学校給食の衛生管理、食中毒 (O-157等) の予防対策

ア 学校給食施設改修・設備の充実

イ 給食従事職員の衛生管理チェックの励行

ウ 給食従事職員の月2回の検便実施

エ 研修会への参加

(7) 備品購入費

・ 冷蔵庫	(韮崎小学校・韮崎北西小学校)	1,089,000 円
・ 洗米機	(穂坂小学校)	139,260 円
・ 立体炊飯器	(韮崎北東小学校)	1,232,000 円

2. 独立行政法人日本スポーツ振興センター

災害共済給付制度加入者及び給付の状況

(単位：人・円)

区 分 校 名	加入児童	加入児童数内訳			納付金額	給 付 金 額	
		一 般	準要保護 児童	要 保 護 児童		給付件数 (発生件 数)	金 額
韮崎小学校	291	291	0	0	272,085	14(10)	85,856
穂坂小学校	61	61	0	0	57,035	9(4)	45,564
韮崎北東小学校	339	339	0	0	316,965	8(4)	25,544
韮崎北西小学校	151	151	0	0	141,185	5(1)	22,260
甘利小学校	382	382	0	0	357,170	4(3)	26,420
計	1,224	1,224	0	0	1,144,440	40(22)	205,644

3. 小学校運営事業費

決算書 P173

(1) 会計年度任用職員給与・社会保険料	15,794,770 円
うちスクール・サポート・スタッフ分【コロナ対策経費】	(10,418,349 円)
(2) 消耗品 (清掃用ワックス・プール用薬品等)	2,877,462 円
(3) 印刷製本費 (各学校共通封筒作成)	83,600 円
(4) 光熱水費・燃料費	41,643,298 円
(5) 電話料	1,378,436 円
(6) 備品修繕費	
・ 各小学校 児童用机天板補修	454,410 円

(7) 手数料

・ピアノ調律 257,840 円

ピアノ台数

(単位：台)

	アップライトピアノ	グランドピアノ
葦崎小学校	2	3
穂坂小学校	1	2
葦崎北東小学校	0	3
葦崎北西小学校	2	2
甘利小学校	2	2
合計	7	12

・布団等クリーニング 303,920 円

(8) 使用料及び賃借料

・放送受信料

NHK受信料 5校 74,752 円

CATV受信料 (葦崎小・葦崎北西小) 72,600 円

・複写機、印刷機、機械器具借上料 6,830,400 円

・機器数内訳

(単位：台)

	拡大機	複写機	印刷機	紙折機	電動裁断機	シュレッダー	高速カラー印刷機
葦崎小学校	1	1	0	1	1	1	1
穂坂小学校	1	1	0	1	1	1	1
葦崎北東小学校	1	1	1	1	1	1	1
葦崎北西小学校	1	1	0	1	1	1	1
甘利小学校	1	1	1	1	1	1	1
合計	5	5	2	5	5	5	5

(9) 業務委託料

・ゴミ収集業務委託 1,865,556 円

・学校用務員業務委託 (葦崎小・葦崎北東小各1名) 3,994,098 円

(10) 備品購入費

・小学校通話録音装置購入 520,300 円

・葦崎北西小学校パイプ椅子購入 231,000 円

4. 学校施設の管理等の状況

決算書 P173

(1) 工事の状況

(単位：円)

学校名	工事名	金額
菰崎小学校	防犯カメラ設備更新工事	1,693,450
甘利小学校	給水ポンプ改修工事	10,340,000
甘利小学校	大プール防水改修工事	733,700
合 計		12,767,150

(2) 学校施設の修繕等の状況（各小学校の修繕内容）

(単位：円)

学校名	修繕箇所	金額
菰崎小学校	ペーパーライザー修繕 他17件	5,542,072
穂坂小学校	体育館トイレ床改修 他113件	3,037,584
菰崎北東小学校	5-1エアコン室外機修繕 他13件	2,508,220
菰崎北西小学校	受水槽内給水管切り回し修繕 他8件	1,436,743
甘利小学校	グラウンド排水路修繕 他17件	2,478,410
合 計		15,003,029

(3) コロナ対策経費（繰越明許分）

(単位：円)

学校名	修繕箇所	金額
全校	普通教室網戸設置工事	5,357,000
菰崎小学校	たんぼぼ教室水栓修繕	192,500
計		5,549,500

(4) 施設保守・清掃等の委託

(単位：円)

区分	委託内容	金額
事務事業委託料	ばい煙測定業務委託	138,600
施設管理業務委託料	リノリウム部分清掃業務委託 他11件	5,899,307
施設設備保守管理委託料	小学校消防用設備保守点検業務委託 他10件	5,770,600
合 計		11,808,507

(5) 役務費

手数料

- ・水質検査、浄化槽法定検査等 212,500 円
- ・土地鑑定手数料（臨） 286,000 円

(6) 委託料

- ・測量・分筆委託料（臨） 378,486 円

款 10 教育費

(7) 公有財産購入費

・甘利小学校駐車場用地整備事業に伴う用地買収（臨） 11,784,000 円

5. 小学校図書館司書設置事業費

決算書 P173

(1) 各学校に図書館司書を設置して運営していくための経費 12,582,021 円

一般職員 1 名（穂坂小）

会計年度任用職員4名（葦崎小、葦崎北東小、葦崎北西小、甘利小）

(2) 各学校における児童一人あたり平均読書冊数（年間） (単位：冊/人)

学校名	葦崎小	穂坂小	葦崎北東小	葦崎北西小	甘利小	全体
全校						
全校	137.8	168.5	157.7	209.4	170.2	168.7

6. 小学校英語教育事業費（2名配置）

決算書 P173

英語指導助手設置費用

5,396,512 円

業務委託料2名（1名：葦崎小学校・葦崎北東小学校）

（1名：穂坂小学校・葦崎北西小学校・甘利小学校）

7. 要保護及び準要保護児童就学援助費

決算書 P175

(単位：件・円)

区分	件数	就学援助費			国庫補助金
		学用品費等	給食費	合計	
要保護	0	0	0	0	0
準要保護	111	2,347,645	5,351,080	7,698,725	
準要保護R4新入学分	8	324,800	0	324,800	
合計	119	2,672,445	5,351,080	8,023,525	0

※要保護の学用品費等とは、修学旅行費を示し、準要保護の学用品費等とは、学用品費、校外活動費、修学旅行費を示す。

8. 特別支援教育振興事業費

決算書 P175

(1) 会計年度任用職員給与・社会保険料

47,105,616 円

(2) 特別支援教育就学奨励費

(単位：件・円)

区 分	件 数	就学奨励費			国 庫 補助金
		学用品費等	給食費	合計	
小 学 校	24	362,123	560,700	922,823	429,000

※学用品費等とは、学用品費、校外活動費、新入学児童学用品費、修学旅行費を示す。

9. スクールバス運行事業費

決算書 P173

※葦崎北東小学校（市有2台）、葦崎北西小学校（市有2台、委託1台）

(1) 自動車燃料（葦崎北東小学校・葦崎北西小学校各2台分）

1,394,425 円

(2) バス運行委託料

葦崎北東小学校2台及び、葦崎北西小学校2台運行委託

11,616,000 円

（運行日数：葦崎北東小学校204回、葦崎北西小学校204回）

校外活動時等スクールバス運行委託

968,220 円

（運行回数台数：48回90台）

(3) バス借上料

葦崎北西小学校児童輸送バス借上（運行日数：69日）

2,197,305 円

(4) 自動車修繕費

葦崎北西小学校スクールバスタイヤ交換

232,980 円

10. パソコン整備の状況

決算書 P175

・電子計算機借上料 5校219台に係る賃借料等

12,656,532 円

パソコン台数内訳 (単位：台)

学校名	台数
葦崎小学校	43
穂坂小学校	23
葦崎北東小学校	41
葦崎北西小学校	30
甘利小学校	82
合計	219

11. 小学校健康管理事業

決算書 P173

- (1) 学校医報酬・業務委託 5,324,000 円
- (2) 校外活動時養護教諭代替者経費（修学旅行・自然教室） 185,640 円
- (3) 就学時健診医師・看護師経費 262,340 円
- (4) 試験・検査手数料
- 職員健康診断等検査料 1,466,080 円
- 学校検尿検査料 286,044 円
- (5) 検尿検査結果分析等業務委託 120,000 円

3次検査

小学校	対象者		受診者	未受診者
	19名	1.47%	13名	6名

12. 小学校教育振興事業費

決算書 P175

(1) 講師等謝金

(単位：人・円)

学校名	人数	内容	金額
菫崎小学校	3	図工授業の指導等	35,568
穂坂小学校	2	運動会演技指導（穂坂音頭）等	30,000
菫崎北東小学校	8	茶道クラブ指導等	65,000
菫崎北西小学校	4	音楽指導等	40,000
甘利小学校	2	陶芸指導等	30,000
合計	19		200,568

(2) 消耗品

- 卒業証書・夏休みの友等 2,572,548 円
- 教科書改訂に伴う教師用教科書等（臨） 737,679 円

(3) 業務委託料

- ハイパーQ U実施委託料 741,512 円
- 3～6年生を対象に学校生活における心理テストを2回行う

(4) 校外活動時バス借上料 (単位：回・円)

学校名	台数	金額
葦崎小学校	3	161,700
穂坂小学校	3	198,000
葦崎北東小学校	4	313,478
葦崎北西小学校	1	36,850
甘利小学校	2	110,000
合計	13	820,028

新型コロナウイルス感染症対策に伴う増便対応分 (単位：台・円)

学校名	台数	金額
葦崎北東小学校	2	156,739
甘利小学校	1	55,000
合計	3	211,739

(5) 図書購入費 1,780,380 円

(単位：冊)

学校名 全校	葦崎小	穂坂小	葦崎北東小	葦崎北西小	甘利小	全体
	購入冊数	165	73	219	130	173

(6) 備品購入費 (各小学校教材備品・施設備品の購入) (単位：円)

学校名	購入内容	金額
葦崎小学校	ワイヤレスマイク 等	983,070
穂坂小学校	テナーサクソホン 等	519,046
葦崎北東小学校	生物顕微鏡 等	950,840
葦崎北西小学校	百葉箱 等	602,954
甘利小学校	グランドピアノ運搬台車 等	1,067,415
合計		4,123,325

・グランドピアノ (葦崎北西小学校) (臨)

1,540,000 円

(7) 修学旅行付添教員補助金

(単位：円)

学校名	行き先	金額
韮崎小学校	静岡・山梨方面（富士急ハイランド等）	90,980
穂坂小学校	長野方面（善光寺等）	76,872
韮崎北東小学校	静岡・山梨方面（富士サファリパーク等）	74,342
韮崎北西小学校	静岡・神奈川・山梨方面（三保松原散策等）	54,087
甘利小学校	山梨方面（身延山久遠寺等）	124,464
合計		420,745

新型コロナウイルス感染症対策に伴う増額分(バス増便・看護師1名付添分 キャンセル料含む)

学校名	行き先	金額
韮崎小学校	静岡・山梨方面（富士急ハイランド等）	339,332
穂坂小学校	長野方面（善光寺等）	153,944
韮崎北東小学校	静岡・山梨方面（富士サファリパーク等）	465,892
韮崎北西小学校	静岡・神奈川・山梨方面（三保松原散策等）	81,181
甘利小学校	山梨方面（身延山久遠寺等）	480,003
合計		1,520,352

(8) 校外活動費補助金（社会科見学等）（単位：円）

学校名	金額
韮崎小学校	247,983
穂坂小学校	65,400
韮崎北東小学校	231,615
韮崎北西小学校	23,720
甘利小学校	216,370
合計	785,088

13. 総合学習活動推進事業費

決算書 P175

(1) 講師等謝金

(単位：人・円)

学校名	人数（団体）	内容	金額
韮崎小学校	2	共生社会についての学習等	20,000
穂坂小学校	1	菊づくり指導	30,000
韮崎北東小学校	2	戦争と平和についての学習等	15,000
甘利小学校	2	甘利山の学習	20,000
合計	7		85,000

(2) 校外活動時バス借上料

(単位：回・円)

学校名	台数	金額
葦崎小学校	2	165,539
穂坂小学校	2	115,500
甘利小学校	10	535,800
合計	14	816,839

新型コロナウイルス感染症対策に伴う増便対応分

(単位：台・円)

学校名	台数	金額
葦崎小学校	1	82,769
甘利小学校	2	123,900
合計	3	206,669

14. 地域に根ざした学校給食推進事業費

決算書 P175

食育推進を図るため、食農体験や料理会等の機会を設け、児童の食への関心を高めた。

(1) 事業費(講師謝金・食育活動消耗品費・食育活動賄材料費)

68,199 円

(2) 食農体験

学校名	学年	体験内容	
葦崎小学校	1	ぶどうの収穫	
	2	とうもろこしの皮むき体験	
	3	大豆の収穫	
	4	味噌づくり	中止
	5	バケツ稲作り	
	6	ほうとう作り	中止
葦崎北東小学校	1	とうもろこしの皮むき体験	
	5	田植え・稲刈り	
	6	ほうとう作り	中止
葦崎北西小学校	全学年	野菜作り	
	5	田植え・稲刈り	

15. 小学校バス通学補助事業費

(単位：人・円)

学校名	通学区分	延人数	金額
葦崎小学校	バス	0	0

16. 小学校ICT環境整備事業

決算書 P175

文部科学省のGIGAスクール構想に対応したICT環境の整備を行った。

(1) 備品等修繕費

- ・ 校務用プリンター修繕 95,480 円

(2) 委託料

- ・ GIGAスクール用情報機器保守管理業務委託 2,112,000 円
- ・ 各小学校パソコン保守点検業務委託 495,000 円

(3) 備品等借上料

- ・ 電子黒板賃貸借 3,107,720 円

(4) 電子システム等使用料

- ・ GIGAスクール端末用学習支援ソフト及びフィルタリングソフト賃貸借 8,375,400 円
- ・ 児童生徒貸出用モバイルルータ用データ通信カード使用料 198,000 円
- ・ モバイルルーター回線使用料 464,910 円

(教育課)

1. 中学校給食運営事業費

決算書 P175

(1) 中学校給食の状況 (R3. 5. 1現在)

(単位：人・円)

区分 校名	生徒数	年間 一人 当たり 給食費	一日 一食 当たり 給食費	一人一食当たり 給食内訳		給食従事員	
				給食 材料費	その他	栄養士	調理員
韮崎西中学校	329	60,970	335.00	335.00	0	1	7
韮崎東中学校	415	63,650	335.00	335.00	0	1	7
計	744	62,310	335.00	335.00	0	2	14

※給食費及び給食材料費の計については、平均値とする。

(2) 光熱水費・燃料費

13,075,266 円

(3) 備品修繕費

真空冷却機、冷凍冷蔵庫等修理

351,461 円

(4) 給食業務・給食設備の保守等の委託

(単位：円)

区分	委託内容	金額
設備保守管理委託	厨房設備保守点検 他3件	2,036,100
施設管理業務委託	防虫防鼠対策業務	211,200
業務委託	給食調理業務委託	42,177,300
合計		44,424,600

(5) 備品購入費

・ 冷蔵庫 (韮崎東中学校)

550,000 円

・ 洗濯機 (韮崎東中学校)

115,500 円

(6) 食中毒対策について

学校給食の衛生管理、食中毒 (O-157等) の予防対策

ア 学校給食施設改修・設備の充実

イ 給食従事職員の衛生管理チェックの励行

ウ 給食従事職員の月2回の検便実施

エ 研修会への参加

2. 独立行政法人日本スポーツ振興センター

災害共済給付制度加入者及び給付の状況

(単位：人・円)

区分 校名	加入生徒	加入生徒数内訳			納付金額	給付金額	
		一般	準要保護生徒	要保護生徒		給付件数 (発生件数)	金額
韮崎西中学校	329	329	0	0	307,615	19(12)	97,170
韮崎東中学校	415	415	0	0	388,025	21(10)	262,614
計	744	744	0	0	695,640	40(22)	359,784

3. 中学校運営事業費

決算書 P175

- (1) 会計年度任用職員給与・社会保険料 9,041,927 円
うちスクール・サポート・スタッフ分【コロナ対策経費】 (3,684,154 円)
- (2) 消耗品 (塩化カルシウム・清掃用ワックス等) 1,583,494 円
- (3) 印刷製本費 (各学校共通封筒作成) 63,800 円
- (4) 光熱水費・燃料費 22,270,643 円
- (5) 電話料 765,184 円
- (6) 手数料
・ピアノ調律 104,060 円

ピアノ台数

(単位：台)

	アップライトピアノ	グランドピアノ
韮崎西中学校	1	3
韮崎東中学校	0	4
合計	1	7

- ・布団等クリーニング 185,730 円

(7) 使用料及び賃借料

放送受信料

NHK受信料2校 34,324 円

CATV受信料2校 72,600 円

複写機・印刷機・機械器具借上料 2,851,824 円

・機器数内訳

(単位：台)

	拡大機	複写機	印刷機	紙折機	電動裁断機	シュレッダー	高速カラー印刷機
韮崎西中学校	1	1	1	1	1	1	1
韮崎東中学校	1	1	1	1	1	1	1
合計	2	2	2	1	2	2	2

(8) 業務委託料

・ゴミ収集業務委託 799,524 円

(9) 備品購入費

・韮崎東中学校電話設備機器購入 1,100,000 円

・通話録音装置購入・冷蔵庫購入 439,120 円

4. 学校施設の管理等の状況

決算書 P175

(1) 学校施設の修繕等の状況 (各中学校の修繕内容)

(単位：円)

学校名	修繕箇所	金額
韮崎西中学校	温水機一部更新及び基板取替修繕 他20件	8,553,644
韮崎東中学校	校内トイレウォシュレット修繕 他8件	1,870,935
合 計		10,424,579

(2) コロナ対策経費 (繰越明許分)

(単位：円)

学校名	修繕箇所	金額
全校	普通教室網戸設置工事	1,760,000
韮崎東中学校	手洗い場増設修繕	4,070,000
合 計		5,830,000

(3) 施設保守・清掃等の委託

(単位：円)

区分	委託内容	金額
施設管理業務委託料	リノリウム部分清掃業務委託 他7件	2,778,033
施設設備保守管理委託料	中学校消防用設備保守点検業務委託 他7件	3,795,000
合 計		6,573,033

(4) 原材料費

補修用原材料

・韮崎西中学校 校庭用グリーンサンドの購入 6 m³ 190,300 円

・韮崎東中学校 校庭用グリーンサンドの購入 6 m³ 190,300 円

(5) 役務費

手数料

・水質検査、浄化槽法定検査等 56,700 円

5. 中学校図書館司書設置事業費

決算書 P175

- (1) 各学校に図書館司書を設置して運営していくための経費
会計年度任用職員2名（各校1名）

6,481,509 円

- (2) 各学校における生徒一人あたり平均読書冊数（年間）

（単位：冊/人）

学校名	葦崎西中	葦崎東中	全体
全校			
全校	59.6	57.2	58.4

6. 中学校英語指導助手設置事業（2名配置）

決算書 P175

葦崎西中学校及び葦崎東中学校における英語指導助手設置費用（各校1名）

5,394,048 円

7. 中学校遠距離通学費補助事業

決算書 P177

（単位：人・円）

区 分	通学区分	延人数	金 額
葦崎西中学校	自転車	40	800,000
計		40	800,000
葦崎東中学校	バス	8	402,660
	電車	28	279,660
	自転車	7	126,668
計		43	808,988
合 計		83	1,608,988

8. 要保護及び準要保護生徒就学援助費

決算書 P177

（単位：件・円）

区 分	件 数	就学援助費			国 庫 補助金
		学用品費等	給食費	合計	
要保護	0	0	0	0	0
準要保護	90	4,546,981	5,147,275	9,694,256	
準要保護R3新入学分	11	521,400	0	521,400	
合計	101	5,068,381	5,147,275	10,215,656	0

※要保護の学用品費等とは、修学旅行費を示し、準要保護の学用品費等とは、学用品費、校外活動費、通学費、修学旅行費を示す。

9. 特別支援教育就学奨励費

決算書 P177

(1) 会計年度任用職員給与・社会保険料

25,760,215 円

(2) 韮崎東中学校階段昇降車購入

1,639,000 円

(3) 特別支援教育就学奨励費

(単位：件・円)

区 分	件 数	就学奨励費			国 庫 補助金
		学用品費等	給食費	合計	
中 学 校	9	335,672	281,736	617,408	297,000

※学用品費等とは、学用品費、校外活動費、新入学生徒学用品費、通学費、修学旅行費を示す。

10. パソコン整備の状況

決算書 P177

電子計算機借上料 2校132台に係る賃借料等

6,192,936 円

パソコン台数内訳 (単位：台)

学校名	台数
韮崎西中学校	46
韮崎東中学校	86
合計	132

11. 中学校教育振興事業費

決算書 P177

(1) 講師等謝金

(単位：人・円)

学校名	人数	内容	金 額
韮崎西中学校	3	ダンス指導等	135,000
韮崎東中学校	1	合唱指導	30,000
合計	4		165,000

(2) 消耗品

・卒業証書・夏休みの友等

1,455,753 円

・教科書改訂に伴う教師用教科書等（臨）

10,422,476 円

(3) 業務委託料

ハイパーQ U実施委託料

640,660 円

全校生徒を対象に学校生活における心理テストを2回行う

体力テスト実施委託料

163,799 円

(4) 合唱コンクール時施設使用料

150,960 円

(5) 図書購入費

1,199,434 円

(単位：冊)

学校名	葦崎西中	葦崎東中	全体
全校			
購入冊数	168	438	606

教科書改訂に伴う図書購入費（臨）

387,660 円

(単位：冊)

学校名	葦崎西中	葦崎東中	全体
全校			
購入冊数	171	123	294

(6) 備品購入費（各中学校教材備品の購入）

(単位：円)

学校名	購入内容	金額
葦崎西中学校	ジグザグミシン 等	985,820
葦崎東中学校	スターティングブロック 等	1,185,668
合 計		2,171,488

・アルトサックス（葦崎東中学校）（臨）

291,500 円

(7) 修学旅行付添教員補助金

(単位：円)

学校名	行き先	金額
葦崎西中学校	京都・奈良方面（法隆寺・清水寺等）	202,858
葦崎東中学校	京都・奈良方面（法隆寺・嵐山等）	206,657
合計		409,515

新型コロナウイルス感染症対策に伴う増額分(バス増便・看護師1名付添分 キャンセル料含む)

学校名	大会名	金額
葦崎西中学校	京都・奈良方面（法隆寺・清水寺等）	3,295,815
葦崎東中学校	京都・奈良方面（法隆寺・嵐山等）	3,437,999
合計		6,733,814

(8) 校外活動費補助金

(単位：円)

学校名	大会名	金額
葦崎西中学校	支部選手権大会等	3,074,860
葦崎東中学校	支部選手権大会等	3,390,955
合計		6,465,815

・全国大会等出場

学校名	大会名	金額
韮崎西中学校	全日本中学校駅伝大会等	1,460,462
韮崎東中学校	全日本中学校駅伝大会等	2,281,722
合計		3,742,184

(9) 部活動指導員報酬等 344,940 円
 韮崎西中学校 1名

(10) 学園祭時エアコン等借り上げ料 1,882,100 円

12. 総合学習活動推進事業費 決算書 P177

(1) 講師等謝金 (単位：人・円)

学校名	人数 (団体)	内容	金額
韮崎西中学校	0	コロナにより中止	0
韮崎東中学校	0	コロナにより中止	0
合計	0		0

(2) 校外活動時バス借上料 (単位：台・円)

学校名	台数	金額
韮崎西中学校	6	539,720
韮崎東中学校	10	759,790
合計	16	1,299,510

新型コロナウイルス感染症対策に伴う増便対応分 (単位：台・円)

学校名	台数	金額
韮崎西中学校	6	539,720
韮崎東中学校	6	497,990
合計	12	1,037,710

13. 地域に根ざした学校給食推進事業費 決算書 P177

食育推進を図るため、食農体験や料理会等の機会を設け、生徒の食への関心を高めた。

1年生は学級別に野菜や果物の収穫等を行う食農体験を実施。(韮崎西中学校で実施)

(1) 事業費(講師謝金・バス借上げ代) 208,800 円

(2) 食農体験 小麦・野菜(じゃがいもや大根)の収穫、農作業に関わる体験(畑の整備等)

14. 中学校健康管理事業費	決算書 P175
(1) 学校医報酬・業務委託	2,318,000 円
(2) 校外活動時養護教諭代替者経費（修学旅行・自然教室）	80,320 円
(3) 試験・検査手数料	
職員健康診断等検査料	1,005,642 円
学校検尿検査料	200,464 円
(4) 検尿検査結果分析等業務委託	80,000 円

3次検査

中学校	対象者		受診者	未受診者
	47名	6.41%	27名	20名

15. 中学生検定料補助事業費	決算書 P177
○2級 4名 32,400円	278,900 円
○準2級 14名 90,700円	
○3級 32名 155,800円	

16. 中学校ICT環境整備事業 決算書 P177

文部科学省のGIGAスクール構想に対応したICT環境の整備を行った。

(1) 委託料

・GIGAスクール用情報機器保守管理業務委託	1,056,000 円
・各小学校パソコン保守点検業務委託	198,000 円
・デジタル教科書サーバーインストール作業業務委託	550,000 円

(2) 備品等借上料

・電子黒板賃貸借	1,401,400 円
----------	-------------

(3) 電子システム等使用料

・GIGAスクール端末用学習支援ソフト及びフィルタリングソフト賃貸借	3,732,300 円
・児童生徒貸出用モバイルルータ用データ通信カード使用料	132,000 円
・モバイルルーター回線使用料	215,343 円

(福祉課)

1. 子育てのための施設等利用給付事業

決算書 P177

(1) 施設等利用給付費 (再掲)

私立幼稚園 (未移行)、認可外保育施設及び私立幼稚園 (新制度) の預かり保育等を利用する児童の施設及び保護者に子育てのための施設等利用給付を支給するもの

(単位: 人、円)

区分	対象園数	対象人数				事業費	特定財源		次年度返還予定額
		1号	2号	3号	合計				
民生費	7園	/	66	0	66	1,777,700	国 1/2	2,866,400	国 1,977,550
							県 1/4	1,433,200	県 988,775
教育費	3園	27	26	0	53	17,838,810	国 1/2	9,536,355	国 616,950
							県 1/4	4,768,177	県 308,475
合計	10園	27	92	0	119	19,616,510	国 1/2	12,402,755	国 2,594,500
							県 1/4	6,201,377	県 1,297,250

※ 1号認定: 満3歳以上の子どもで、私立幼稚園 (未移行) を利用するもの

2号認定: 3歳以上の子どもで、保育の必要性があるもの

3号認定: 満3歳の子どもで、保育の必要性があるもの (市民税非課税世帯に限る。)

(2) 私立幼稚園給食費補助金

私立幼稚園に通う児童の副食に係る保護者負担に対し、補助金を交付するもの

補助対象: 満3歳~5歳の子どもで、年収360万円未満相当の世帯又は小学校3年生までの子どものうち第2子以降のもの

(単位: 円)

区分	対象園数	対象者数	事業費	特定財源	
補足給付費	1園	8名	152,720	国1/3	47,000
				県1/3	47,000
第2子 (市単分)		23名	481,390	/	
合計	1園	31名	634,110	国1/3	47,000
				県1/3	47,000

(教育課)

1. 育英奨学金の概況 (平成6年～開始)

決算書 P179

令和3年度貸付人数 (新規7名 継続17名)	24 人
令和3年度貸付額	5,280,000 円
令和3年度免除額	462,000 円
令和3年度貸付金返還額	5,055,000 円
令和3年度末現在貸付現在高	46,946,000 円

※参考

1人当たりの年間貸付額 240,000 円

(教育課)

1. 社会教育体制整備推進事業費 7,328,750 円 決算書 P179
- (1) 社会教育体制の維持・運営に係る経費 6,994,850 円
- (委員報酬と法令外負担金を除外した額)

- (2) 社会教育委員の会 327,500 円

・開催回数 6回

・内容 社会教育委員の会への諮問について 外

※ 例年年間5回開催。令和3年度は答申書の関係で1回多く開催。

- (3) ふるさと偉人資料館 決算書 P179

平成23年9月3日開館 韮崎ふるさと偉人研究会へ管理業務を委託 8,336,722 円

企画展(通常) 第11回企画展「峡北女子教育の先駆者 細田さだの」

令和3年4月1日～令和4年3月21日

(単位：人・日)

月	来館者数	1日平均	開館日数	備考	年度別入館者数
4	226	9.0	25		平成24年度 10,324人
5	201	8.7	23		平成25年度 10,717人
6	138	5.3	26		平成26年度 7,638人
7	174	7.0	25		平成27年度 15,288人
8	37	4.6	8		平成28年度 10,507人
9	86	6.6	13		平成29年度 7,896人
10	403	14.9	27		平成30年度 9,178人
11	229	9.5	24		令和元年度 6,606人
12	116	4.8	24		令和2年度 2,200人
1	76	3.3	23		令和3年度 1,895人
2	95	4.3	22		
3	114	6.0	19		
計	1,895	7.3	259		

- (4) 各種団体活動に関する補助・負担金

山梨県社会教育委員連絡協議会負担金 6,400 円

2. 成人式記念事業費

1,361,149 円 決算書 P179

委託事業：韮崎市成人式実行委員会

項目	平成28年	平成29年	平成30年	平成31年	令和2年	令和3年	令和4年
出席者数(人)	294	303	292	263	288	247	216
出席率(%)	82.58	82.34	82.95	79.45	79.34	74.17	72.00

令和4年成人式出席者内訳 開催日：1月9日 場所：東京エレクトロン韮崎文化ホール

地区名	人数	地区名	人数	地区名	人数	地区名	人数
韮崎	51人	中田	7人	清哲	4人	大草	21人
穂坂	17人	穴山	6人	神山	6人	竜岡	33人
藤井	43人	円野	1人	旭	27人	合計	216人

※ YouTubeを活用したオンライン配信（ライブ・アーカイブ）を実施

※ 新型コロナウイルス感染拡大防止の観点から、会場において参加者への抗原検査を実施
 (1/8,9(前日・当日))

3. 文化ホール管理運営費

102,415,180 円

決算書 P179

(1) 文化ホール管理運営委託料

73,528,000 円

- ・平成18年4月1日～平成23年3月31日（5年間） 指定管理者による管理運営
- ・平成23年4月1日～平成28年3月31日（5年間） 指定管理者による管理運営
- ・平成28年4月1日～平成29年3月31日（1年間） 指定管理者による管理運営
 （指定管理者） 一般財団法人 武田の里文化振興協会 平成18年4月～平成29年3月
- ・平成29年4月1日～令和4年3月31日（5年間） 指定管理者による管理運営
 （指定管理者） 株式会社ケイミックスパブリックビジネス 平成29年4月～令和4年3月
- ・平成29年4月1日～令和4年3月31日（5年間） 指定管理者による管理運営
 （指定管理者） 株式会社ケイミックスパブリックビジネス 平成29年4月～令和4年3月

【コロナ対策経費】

- ・指定管理者休業等協力金 ※令和3年度実績なし 0 円
- ・感染防止対策備品（A I 体温計） 984,500 円
- ・配信用機材（カメラ、PC等）購入 1,023,220 円

(2) 文化ホール施設修繕

25,833,500 円

- ・1F楽屋照明器具取替工事 299,200 円
- ・配信用LAN配線、WIFI等整備工事 3,069,000 円
- ・非常用蓄電池及び充電器更新工事 3,421,000 円
- ・防火シャッター、自火報設備修繕等 19,044,300 円

(3) 蕪崎市文化ホールネーミングライツ（施設命名権）

- ・売却先 東京エレクトロンテクノロジーソリューションズ(株)
- ・愛称 「東京エレクトロン蕪崎文化ホール」
(ネーミングライツ収入) 6,000,000円

(4) 文化ホール利用状況

区分	使用可能	使用	稼働率 B/A	使用可能	使用回数	回転率 D/C	使用 件数	入場者数	参考 (R2)
	回数 A	回数 B		回数 C	合計D				
	(日)	(日)	(%)	(回)	(回)	(%)	(件)	(人)	(人)
大ホール	247	64	25.9	741	126	17.0	65	15,419	10,877
中ホール	247	46	18.6	741	86	11.6	46	7,185	7,147
小ホール	247	86	34.8	741	155	20.9	89	7,179	7,282
展示室	263	55	20.9	789	115	14.6	55	930	1,175
				合計	482		255	30,713	26,481

区分	使用可能	使用	稼働率 B/A	使用可能	使用回数	回転率 D/C	使用 件数	入場者数	参考 (R2)
	回数 A	回数 B		回数 C	合計D				
	(日)	(日)	(%)	(回)	(回)	(%)	(件)	(人)	(人)
会議室1	266	212	79.7	798	375	47.0	301	3,663	4,065
会議室2	266	179	67.3	798	267	33.5	218	2,716	2,655
会議室3	266	143	53.8	798	211	26.4	163	2,031	1,944
会議室4	266	157	59.0	798	299	37.5	193	2,501	2,293
				合計	1,152		875	10,911	10,957

(5) 文化ホール自主企画事業実施状況

(単位：人)

開催日	使用施設	事業名	実入場者数	予定入場者数
4月4日	中ホール	【蕪崎ゆかりのアーティストシリーズ】 山本健一主演 未知への領域へ[KAINOKUNI 200MILE]上映会	304	280
5月2日	大ホール	【演歌シリーズ】水谷千重子ありがとうコンサートin蕪崎	452	300
5月14日～ 16日	大ホール 小ホール	【ホール体験コンサート】ホールひとりじめ	68	24
7月10日	小ホール	【いきいき文化シリーズ】 ロビーコンサート 音楽家と楽しむオルゴールの世界	122	70
7月24日	大ホール	【シネマ倶楽部 in 蕪崎】 ①「トムとジェリー」②「今日から俺は！劇場版」	138	300
9月23日	大ホール	【蕪崎ファミリー劇場】サンリオファミリーミュージカル 「ビューロマスケティア」	449	500
10月23日	大ホール 諸室	【ホール体験ツアー】探検！バックステージツアー	10	10
10月23日	大ホール 小ホール	みんなでフェスタ2021	177	200
10月31日	大ホール	蕪崎市吹奏楽団 「秋の音楽会」	203	200

11月3日	大ホール	【プレミアムコンサートシリーズ】 藤巻亮太アコースティックライブ「まほろば」	235	450
12月5日	全館	NHK民謡魂「ふるさとの唄」	296	396
12月24日	小ホール	【いきいき文化シリーズ】 クリスマスロビーコンサート 県立北杜高校ギター部演奏	201	70
2月27日	小ホール	【いきいき文化シリーズ】 ロビーコンサート ～癒しのクラリネット～	52	50
3月5日	大ホール	【ブランニュークラシックシリーズ】 紀平凱成ピアノリサイタル	119	300
3月8日	大ホール	【プレミアム音楽館】 木山裕策と歌声カルテット 昭和歌謡コンサート	201	300
通年	-	広報事業	-	-
合計			3,027	3,450

※ 令和3年度は、新型コロナウイルス感染拡大防止のため、予定されていた22事業のうち16事業を実施

(6) 利用者減免負担金 347,460 円

4. 美術館管理運営費 79,006,303 円 決算書 P179

(1) 施設概要

敷地面積 3,999.20 m²
 建築面積 641.00 m²
 延床面積 1階 376.07 m² 2階 133.44 m² 計 509.51 m²
 収蔵庫 185.00 m²
 一般倉庫 94.25 m² (令和4年3月31日竣工)
 建築工事費 34,667,600 円 設計監理費 3,279,100 円
 美術品収蔵数 計 2,315 点 (寄託作品を除く。)

(2) ・管理運営費 23,066,343 円

(人件費・光熱水費・修繕・設備保守等)

・各種業務委託 (株大村研究所) 17,993,260 円

(企画展関連業務・受付業務・清掃業務・庭園管理・収蔵品整理業務)

(3) 常設展示

当館収蔵品の中から、1階常設展示室では上村松園をはじめ、野口小蘋、小倉遊亀、秋野不矩、三岸節子、片岡球子、堀文子等女性作家の作品を展示。

2階第2展示室では、鮮やかな色彩で多くの人を魅了し、二科会を中心に昭和の洋画壇で活躍した鈴木信太郎の作品を展示。2階第3展示室では、島岡達三、原田拾六の陶器及び、バーナード・リーチ等民芸の作家の作品を展示。

2階展望室は、有名な詩人が「眺望は人を養う」と言うように、博士の生まれ育った素晴らしい風景をゆっくり見て頂き、博士のこれまでの功績を動画でも楽しんでいただきます。

2017年開設した大村智記念室は2015年にノーベル生理学・医学賞の受賞関連や科学者としての功績、国体選手として活躍したスキーなどのスポーツ資料や蒐集された美術品の数々を展示。

(4) 企画展示 (新型コロナウイルス感染拡大防止に伴う臨時休館 8月10日～9月12日)

①企画展「花ーたおやかに咲く」

期 間：3月6日(土)～5月30日(日) 開催日数：75日

入館者数：3,143名 (平均42名/日)

②企画展「日中水墨画の輝き」

期 間：6月5日(土)～8月29日(日) 開催日数：57日

入館者数：1,366名 (平均24名/日)

③企画展「鈴木信太郎 ぼくの日常」

期 間：9月4日(土)～11月28日(日) 開催日数：66日

入館者数：1,991名 (平均30名/日)

④企画展「鈴木信太郎 之好日」

期 間：12月4日(土)～2月27日(日) 開催日数：71日

入館者数：1,458名 (平均21名/日)

(5) 美術館協議会 年2回開催 協議員9名

※ 新型コロナウイルス感染拡大のため書面による決議

- ・9月15日 令和3年度第1回美術館協議会決議
- ・3月7日 令和3年度第2回美術館協議会決議

(6) 教育普及事業

①保育園・幼稚園校外学習

・6月30日(水)

幼稚園名：愛生幼稚園 来館者数：21名 引率者：4名 計25名

②小中学校校外学習

・5月13日(木)

学校名：葦崎西中学校1年 来館者数：生徒103名 引率者6名 計109名

・10月22日(金)

学校名：葦崎北東小学校3年 来館者数：生徒62名 引率者3名 計65名

・11月11日(木)

学校名：北杜市立長坂小学校3年 来館者数：生徒62名 引率者4名 計66名

③各種ワークショップ・イベント等

・大村博士「親子ふれあい講演会 未来をになう少年たちへのメッセージ」

4月18日(日) 螢雪寮(リニューアルオープン記念) 鍋山地区 親子10組

・押し花を使った手作りハーバリウムをつくろう

4月23日(金)29日(木) 螢雪寮 親子10組

- ・押し花でしおり・絵葉書づくり
5月5日（水）・18日（火） 螢雪寮 親子 10組
- ・「顔・かお・カオ 展」家族、友達、恋人身近な顔を描こう
5月16日（日）～5月31日（月） 韮崎駅情報掲示板 展示作品 107点
- ・女子美術大学同窓会山梨県支部 秋の研修会「粉体と天然顔料」
10月3日（日） 螢雪寮
- ・にら歩歩くらぶコラボ事業「秋の親子お楽しみ会」 読書・語り・ゲーム
11月11日（木） 螢雪寮
- ・中央公民館コラボ事業「親子写生大会」
10月23日（土） 幸福の小径 親子14名 各種ユニーク賞
- ・鈴木信太郎ぬり絵モニター作品展示会「みんなの信太郎展」
12月4日（土）～12日（日） ニコリ地下ギャラリー 展示作品203点 来館74名
- ・コンサート「ピアノと男性ボーカル童謡13曲」 絵画鑑賞～音楽鑑賞
12月7日（火） 螢雪寮

(7) 韮崎大村美術館入館料収入 2,140,270 円

大人（個人）500円 小中高校生（個人）200円

大人（団体）420円 小中高校生（団体）160円 ※団体は、20名以上から

(8) 韮崎大村美術館入館者数 (単位：人・日・%)

月	4	5	6	7	8	9	10	11	12	1	2	3	合計	参考：R2
有料	630	386	240	282	70	200	484	659	260	301	271	374	4,157	3,362
無料・招待(※)	303	332	159	254	49	110	283	269	242	197	187	263	2,648	2,165
計	933	718	399	536	119	310	767	928	502	498	458	637	6,805	5,527
開館日数	27	26	22	27	8	15	27	24	22	26	23	24	271	249
1日平均	34.6	27.6	18.1	19.9	14.9	20.7	28.4	38.7	22.8	19.2	19.9	26.5	25.1	22.2

※市内小中高生、障がい者等

※新型コロナウイルス感染拡大防止に伴う臨時休館 8月10日～9月12日

(9) 韮崎大村美術館サテライトスペース入館者数 (単位：人)

月	4	5	6	7	8	9	10	11	12	1	2	3	合計	参考：R2
入館者数	226	201	138	174	37	86	403	229	116	76	95	114	1,895	2,200

※平成23年9月3日市民交流センター内に新設

(10) 蕪崎大村美術館館外企画展入館者数 (ニコリ地下展示室)

(単位：人)

月	4	5	6	7	8	9	10	11	12	1	2	3	合計
入館者数	0	0	0	0	0	0	0	0	74	0	0	0	74

※鈴木信太郎ぬり絵モニター作品展示会 「みんなの信太郎展」 12月4日(土)～12日(日)

(11) 入館者数の推移

(単位：人)

項目	平成27年度	平成28年度	平成29年度	平成30年度	令和元年度	令和2年度	令和3年度
美術館	57,043	52,013	22,917	19,144	15,270	5,527	6,805
サテライト	15,002	10,507	7,896	9,178	6,606	2,200	1,895
館外企画展					7,862	301	74
合計	72,045	62,520	30,813	28,322	29,738	8,028	8,774

5. まちなか美術館事業費

0 円

第8期・第9期まちなか美術館

第8期：令和3年2月10日～令和3年8月23日 22店舗 22作品

第9期：令和3年8月27日～令和4年1月31日 22店舗 22作品

6. 地域文化振興事業費

29,506,569 円

決算書 P179

市民の芸術文化活動の推進を図り地域文化の発展に寄与。

※ 市文化協会及びライフカレッジ事務局：武田の里文化振興協会(平成29年4月～)

(1) 武田の里文化振興協会運営事業費補助金

22,645,956 円

(2) 地域芸術振興・普及育成事業補助金

3,965,500 円

(武田の里吹奏楽フェスティバル、武田の里クリスマスコンサート等)

(3) 蕪崎市文化協会補助金

147,349 円

(4) 武田の里ライフカレッジ開設事業費補助金

2,747,764 円

第44期 武田の里ライフカレッジ

“武田の里にらさき” に息づく生命や暮らしに根ざし、生涯にわたって学ぶ大学

【武田の里ライフカレッジ会計 決算額 5,336,590円(うち市補助金 2,747,764円)】

・入学者数 466名(うち市外 168名) (男性：90名 女性：376名) (参考：R1:914名、R2:326名)

・入学金 市内 5,000円 市外 6,000円

・皆勤賞 167名 (参考：R1:242名、R2:103名)

回数	開講日	時 間	学習主題	講 師
1	4月15日	13:30～15:15	コロナに負けない まちづくり	蕪崎市長 内藤 久夫
2	5月20日		食品ロス削減は家庭の冷蔵庫から！	料理研究家 島本 美由紀
3	6月17日		講演中止	元陸上選手 為末 大
4	7月15日		南極ではたらく ～かあちゃん調理隊員になる～	第57次南極地域観測隊 調理隊員 渡貫 淳子
5	8月19日		荒ぶる自然災害に向かい合う (オンライン配信)	東京大学大学院情報学環 特任教授 片田 敏孝
6	9月16日		木久蔵流 笑うが一番 (オンライン配信)	落語家 柳家 花緑
7	10月21日		戦国時代の女性の生き方に学ぶ ～武田氏を中心に～	静岡大学名誉教授・歴史 学者 小和田 哲男
8	11月18日		まずは、あなたのコップを満たしま しょう	看護師・僧侶 玉置 妙憂
9	12月16日		いつまでもいきいき元気に！健康寿命 を延ばす簡単筋トレ法	近畿大学生物理工学部 准教授 谷本 道哉
10	1月20日		甲州弁は山梨の宝だっつこん (オンライン配信)	甲州弁愛好家 五緒川 津平太
11	2月17日		単なる長寿から健康寿命へ、そして活 動寿命へ (オンライン配信)	世界最高年齢プログラ マー 若宮 正子
12	3月10日		弦楽四重奏コンサート	1966カルテット

※ 新型コロナウイルス感染拡大防止の観点から1講演が中止、4講演をオンライン配信で行った。

7. 中央公民館管理運営費

6,332,733 円 決算書 P179

(1) 公民館指導者研修会

47,770 円 (謝金・食糧費・施設料)

- ・ 実施日 5月29日 (土)
- ・ 場 所 東京エレクトロン蕪崎文化ホール・小ホール
- ・ 内 容 講演 「SDG s 入門講座～持続可能な社会を構築するために～」
講師 NPO法人SDG s ネットワークやまなし代表理事 内田 智之 氏
- ・ 参加者 101名

(公民館長・公民館主事・分館長・分館主事、公民館運営審議会委員、社会教育委員)

(2) 公民館連絡協議会研修会

※令和2、3年度は、新型コロナウイルスの影響により中止

【参考】令和元年度の実施状況

- ・ 実施日 8月23日 (金)
- ・ 場 所 埼玉県深谷市「川本公民館」

【第71回 (平成30年) 優良公民館】

- ・内 容 ・川本公民館の活動【世代間交流】について
- ・川本出土文化財管理センター見学
- ・参加者 30名（公民館連絡協議会：27名、事務局：3名）

(3) 中央公民館館長・主事・生涯学習アドバイザー一人件費 4,878,826 円

(4) 中央公民館維持管理経費（研修旅費、消耗品費等） 1,386,837 円

(5) 各種団体活動に関する補助・負担金
山梨県公民館連絡協議会負担金・出席者負担金 19,300 円

(6) 職場体験の受け入れ
韮崎東中 1名 7月1日（木）～2日（金）

8. 地区公民館管理運営費 30,468,798 円 決算書 P179

(1) 公民館連絡協議会 1回開催
※ 例年年間3回開催

(2) 地区公民館報酬 館長 11人 1,045,000 円
主事 11人 8,580,000 円

(3) 地区公民館謝金 運営審議会委員 218人 523,200 円
分館長・分館主事 180人 990,000 円
公民館学級講座講師 135,000 円

(4) 地区公民館浄化槽管理業務委託 605,000 円
6館（中田・穴山・円野・清哲・神山・旭）

(5) AED（自動体外式除細動器）賃貸借 349,800 円
10館（韮崎を除く）平成30年5月～

(6) 地区公民館運営費補助金 11館 3,600,000 円

(7) 公民館維持管理経費（消耗品費、光熱水費等） 7,405,878 円

- (8) 公民館施設修繕 1,465,420 円
- ・清哲公民館空調機修繕 240,900 円
 - ・武田の里ふれあいホール集会場換気扇取替 175,450 円
 - ・旭公民館網戸修理 77,770 円
 - ・円野公民館トイレ洋式化改修(繰越明許)【コロナ対策経費】 971,300 円

- (9) 竜岡公民館建設関係
- ・アスベスト調査 236,500 円
 - ・建設工事基本設計委託 4,048,000 円

- (10) 地区公民館備品購入費
- ・パソコン購入(11台) 1,485,000 円

9. 生涯学習市民講座開設事業費

387,877 円

決算書 P179

(1) 講座実施状況

講座名	実施日	延参加者数(人)
ふるさと歴史再発見ウォーク	4月24日 外1日	43
まなびの広場	4月29日 外6日	203
工芸講座	5月27日	10
健康講座	6月5日	19
スマホ活用講座	6月29日	26
夏休みだからできるチャレンジ体験教室	7月17日 外2日	32
武田信玄生誕500年& 武田勝頼新府入城440年記念講座	10月2日 外2日	129
三世代交流「にらともさん」	10月13日	31
親子ふれあい体験教室	10月23日	14
史跡 新府城跡清掃ボランティア活動	10月30日	12
韮崎の民話大型紙芝居制作	11月24日 外9日	46
心にビタミン! 絵画と音楽の贈りもの	12月7日	26

※ その他県生涯学習センターが実施するオンライン講座への参加あり

- 講座用物品購入等 9,386 円
- 施設使用料 40,240 円
- 講師謝金 283,801 円
- 備品修繕費(陶芸電気釜) 54,450 円

- (2) 韮崎シティジュニアコーラス活動支援補助金 0 円

(1) 韮崎市生涯学習フェスタ'21 (第66回文化祭・第43回韮崎市生涯学習推進の集い)

(業務委託：韮崎市生涯学習フェスタ実行委員会) 1,008,778 円

- ・日時 11月10日(水)～11月14日(日) 午前10時～午後4時 ※最終日は午後3時まで
 - ・展示場所 市民交流センター「ニコリ」地下アートギャラリー1・2、1F イベントスペース
 - ・入賞作品発表会 4F 多目的ホール
 - ・出品者 1,239人 来場者 671人
 - ・内 容
 - ・11月10日(水)～11月14日(日) 園児・小中学生の作品展示
 公民館・文化協会・写生大会作品・図書館を使った調べる学習
 コンクール入賞作品の展示
 - ・11月13日(土) 入賞作品発表会
 (表彰、作品スライドショー、調べるコンクール発表等)
- ※ 令和3年度は、新型コロナウイルス感染拡大防止のため、発表部門は一部中止

(2) 地区公民館生涯学習推進事業費補助金

974,287 円

- ・地区館 3館 351,000 円
- ・分館 42分館 623,287 円

○ 各地区生涯学習推進の集い開催状況

地区名	月 日	内 容
韮崎	—	新型コロナウイルス感染拡大防止のため中止
穂坂	—	新型コロナウイルス感染拡大防止のため中止
藤井	—	新型コロナウイルス感染拡大防止のため中止
中田	—	新型コロナウイルス感染拡大防止のため中止
穴山	11月3日～6日	新型コロナウイルス感染拡大防止のため前夜祭・講演・舞台発表は中止とし、 展示部門・写真展・ピアノ演奏会を実施
円野	—	新型コロナウイルス感染拡大防止のため中止
清哲	—	新型コロナウイルス感染拡大防止のため中止
神山	3月5日～7日	新型コロナウイルス感染拡大防止のため、展示部門のみ実施
旭	—	新型コロナウイルス感染拡大防止のため中止
大草	3月20日・21日	作品展・史跡巡回ウォークラリーを開催
竜岡	—	新型コロナウイルス感染拡大防止のため中止

- (1) 立志式 各地区ごとに公民館・育成会が中心となって実施
※ 令和3年度は、新型コロナウイルス感染防止対策のため市からの記念品配付のみ
- (2) 市青少年育成推進員 93名
- (3) 青少年教育研修会（講演会）
- ・開催日 11月27日（土）
 - ・場 所 市民交流センターニコリ 多目的ホール
 - ・演 題 『デートDVの実態と背景 ～性教育の必要性～』
 - ・講 師 望月 理子 氏（NPO法人エンパワメントアフロッキー代表理事）
 - ・参加者 30名
- (4) 青少年社会参加活動事業の実施
- ・開催日 10月30日（土）
 - ・場 所 史跡新府城跡
 - ・参加者 市内小・中・高校生と親子、関係役員等 4組20名
 - ・内 容 教育委員会文化財担当協力のもと、史跡に関する説明を聞きながらの清掃活動
- (5) 青少年を取り巻く社会環境調査
市内の書店と自動販売機等の有害図書等実態調査
- (6) 全国青少年健全育成強調月間に伴う街頭啓蒙活動
あいさつ運動および有害図書等撲滅街頭キャンペーン
- ・開催日 11月20日（土）
 - ・場 所 ライフガーデンにらさき
 - ・参加者 青少年育成推進員等 11名
- (7) 武田の里親子ふれあいづくり事業
- 子どもたちが地域でのびのびと健全に育つためには、子ども同士の交流はもちろん親子のふれあいが大切である。市内の親子を対象に地域や年齢を越えて集う場を設け、参加者が豊かな心を育む事業
- ・親子ふれあい体験教室「親子でたいけん！縄文時代」
 - ・趣 旨 韮崎市から出土した縄文時代の土偶や土器が日本遺産に認定されたこともあり、韮崎市の歴史の根幹にある縄文時代の暮らしについて親子で学ぶことにより、郷土への理解と愛着を深める
 - ・開催日 9月5日（土） ※令和3年度は新型コロナウイルス感染防止対策のため中止

- ・場 所 韮崎市民俗資料館 蔵座敷
- ・参加者 市内在住の小学1年生～6年生と保護者 親子9組19名

・親子ふれあい体験教室「親子ふれあい写生大会～幸福の小径～」

- ・趣 旨 幸福の小径に展示されている作品について学びながら作品を描き、お互いの作品を鑑賞し親子のふれあいを深める。
- ・開催日 10月23日（土）
- ・場 所 幸福の小径
- ・参加者 親子5組20名

(8) 武田の里サマースクール（甘利山リトルキャンプ）事業 0 円

（委託事業：甘利山リトルキャンプ実行委員会）

※ 令和2、3年度は、新型コロナウイルス感染拡大防止のため中止

【参考】令和元年度の実施状況

- ・趣 旨 自然とのふれあいや異年齢の交流などの日常的な遊びが、青少年の人間形成に重要な役割を果たしてきたが、最近、そのような遊びの機会の場が減少しつつある。このため、自然の中での共同生活を体験することにより、きまりや規律を守ること、協力することの大切さを身につけ、「生きる力」を育成する
- ・開催日 7月29日（月）～7月31日（水）
- ・場 所 甘利山グリーンロッジ及びその周辺
- ・参加者 市内小学4～6年生 20名（内 男10名、女10名）（4年 7名、5年 11名、6年 2名）
- ・内 容 (1日目)工作教室、天体学習①
(2日目)野外基礎実習(火おこし体験、班対抗レクリエーション)、天体学習②
(3日目)千頭星山登山

12. 文化財保護振興

決算書 P181

(1) 文化財保存事業費	4,562,174 円
ア 文化財審議会の開催（2回）	58,954 円
イ 除草剤購入	64,020 円
ウ 指定文化財の保存管理など	
市指定「武田信義館跡」借地料	5,000 円
エ 武田八幡宮防火設備点検の補助	20,000 円
オ 武田八幡宮受信機取替工事	390,000 円
カ 指定文化財保存事業費補助金	
武田八幡宮境内文化財解説板修理工事	288,200 円
若宮八幡宮本殿保存修理工事	3,509,000 円
武田八幡宮の樹スギ支柱工	227,000 円

(2)	史跡整備等関連事業費	2,035,106 円	決算書 P181
	ア 環境整備（下草刈り等）等（史跡新府城跡、白山城跡、武田八幡宮、将棋頭）	1,505,760 円	
	イ 史跡新府城跡芝生管理	489,346 円	
	ウ 全国史跡整備市町村協議会負担金	40,000 円	
(3)	新府城跡保存整備事業費	134,780 円	決算書 P181
	保存整備委員会の開催(3回)	131,780 円	
	郵便料	3,000 円	
(4)	新府城跡啓蒙事業費	473,091 円	決算書 P181
	ア 新府公園管理需用費	210,141 円	
	イ 新府公園管理業務委託 （公園内の清掃・除草作業・トイレ清掃等）	189,000 円	
	ウ 公用車車検・修繕費	73,950 円	
(5)	個人住宅等埋蔵文化財試掘確認等調査事業費	8,761,678 円	決算書 P181
	本調査・試掘・立会等件数：62件 有無確認依頼件数：569件		
	市内埋蔵文化財試掘調査、発掘調査{負担率：国50%、県25%以内、市（国補・県補の残）}		
(6)	民間開発埋蔵文化財確認等調査事業費	4,277,070 円	決算書 P181
	本調査（宮ノ前、下横屋、上横屋遺跡）経費		
(7)	公共事業埋蔵文化財確認等調査事業費	123,727,819 円	決算書 P181
	ア 経営体育成基盤整備事業（御座田遺跡発掘調査） （負担率：県農務90%、国5%、県1.7%、市3.3%）	120,006,573 円	
	イ 県営畑地帯総合事業費日之城地区（宮ノ下遺跡発掘調査）	3,010,771 円	
	ウ 大村家住宅整備事業費	710,475 円	
	発掘調査報告書	710,475 円	
(8)	史跡新府城跡環境整備事業費	6,895,963 円	決算書 P181
	史跡新府城跡環境整備		
	史跡整備工事関連（負担率：国50%、県25%以内、市（国・県費を引いた）残）		
	史跡新府城跡大手丸馬出整備工事		
	全体計画	大手丸馬出整備工事	令和元年度～4年度
		ガイダンス施設設計	令和5年度
		ガイダンス施設建設	令和6年度～7年度

(9) 史跡新府城跡発掘調査事業費

3,200,781 円

決算書 P181

史跡新府城跡発掘調査

(負担率：国50%、県25%以内、市(国・県費を引いた)残)

全体計画	遺構確認調査	平成10～13年度
	地質・植物調査	平成11～12年度
	本調査・周辺整備	平成14～30年度
	本丸虎口の調査	令和元年度～7年度

(10) 民俗資料館管理運営費

6,603,071 円

決算書 P181

・民俗資料館入館及び参加状況

(単位：人・日)

月	入館者数				月合計	開館日数	備考
	市内	県内	県外	未記入			
4	32	83	451	1	567	26	
5	19	75	467	0	561	23	
6	17	48	321	1	387	26	
7	36	69	453	2	560	25	
8	11	19	168	0	198	8	
9	26	69	302	0	397	13	
10	40	95	689	0	824	27	
11	43	190	611	0	844	23	
12	14	96	355	0	465	24	
1	18	91	182	0	291	23	
2	37	55	147	0	239	23	
3	87	135	382	0	604	26	
計	380	1,025	4,528	4	5,937	267	

・入館者数の推移(館外イベントの参加人数を含む)

(単位：人)

年度	平成26年度	平成27年度	平成28年度	平成29年度	平成30年度	令和元年度	令和2年度	令和3年度
人数	18,566	8,312	99,840	5,071	7,529	7,158	5,381	5,937

・企画展

- ・にらみんでひなまつり 令和3年2月26日(金)～4月18日(日)開催
- ・にらみんで秋まつり 新型コロナウイルス感染症拡大防止のため中止とした
- ・自動火災報知設備修繕工事 720,500 円
- ・誘導灯ランプ取替工事 26,400 円
- ・2F展示場照明スイッチ移設工事 55,000 円
- ・武将印作成業務委託 89,100 円

- ・徳島堰絵図データ資料作成業務委託 10,000 円
- ・文化財広報発信素材作成業務委託 275,000 円

(11) その他文化財関連事業

- ア ふるさと歴史再発見ウォーク 2回
 - 史跡新府城跡 4月24日
 - 苗敷山ウォーク（苗敷山穂見神社） 11月6日
- イ 出前塾・講演会 20回
- ウ 市内遺跡発掘調査出土品等の貸出・掲載依頼 27件

(12) 大村家住宅管理運営費 5,297,928 円 決算書 P181

- ・大村家住宅使用料収入 43,500 円
- ・大村家住宅利用者総数 1,517 名
 - うち、螢雪寮利用者数 1,244 名
 - うち、ミーティングルーム 273 名
- ・利用目的 ワークショップ18回 発表会・講演会11回 趣味の会20回
各種団体会議・研修会45回 視察・校外学習16回

13. 市立図書館管理運営費 76,943,674 円 決算書 P183

(1) 施設概要

延床面積 2階 2,322.44㎡ 3階 272.25㎡ 計2,594.69㎡

図書収容能力 16.9万冊 (開架：10万冊 閉架：6.9万冊)

- ・平成27年度から開館時間を午後8時までに延長した
- ・平成28年5月 図書館名称を「葦崎市立大村記念図書館」へ変更
- ・令和2年12月25日から「葦崎市電子図書館」をオープンした

(2) 図書館指定管理料 63,968,000 円

- ・平成23年9月1日～平成28年3月31日（5年間） 指定管理者による管理運営
- ・平成28年4月1日～令和3年3月31日（5年間） 指定管理者による管理運営
- ・令和3年4月1日～令和8年3月31日（5年間） 指定管理者による管理運営
(指定管理者) 株式会社 図書館流通センター

① 資料購入費（指定管理料に含む。） 10,472,019 円

② 資料収集状況

(単位：冊)

	R2年度末資料数	R3年度受入数※	除籍数	区分変更	R3年度末資料数
一般図書	94,433	2,836	0	-46	97,223
児童図書	22,911	518	0	1	23,430
絵本・紙芝居	16,377	413	0	0	16,790
参考図書	2,999	24	0	2	3,025
洋書	872	2	0	0	874
地域資料	8,458	335	0	44	8,837
雑誌	7,653	1,443	1,315	-1	7,780
AV	1,507	112	0	0	1,619
合計	155,210	5,683	1,315	0	159,578

※購入と寄贈の合計

(3) 図書館利用統計

①月別利用統計

(単位：日・人・件)

※ 新型コロナウイルス感染拡大に伴うまん延防止措置のため臨時休館 (R3.8.10～9.12)

	4月	5月	6月	7月	8月	9月	10月	11月	12月	1月	2月	3月	合計	参考:R2
開館日数	25	25	25	26	8	14	26	24	23	17	23	26	262	238
新規利用登録者数	団体相貸	1	1	1	0	1	1	1	0	0	1	2	10	7
	個人	38	43	49	56	25	28	37	50	56	38	122	45	513
総入館者数	5,564	5,648	5,311	6,629	3,735	3,769	6,013	6,462	6,142	4,663	5,404	6,091	65,431	56,927
内、貸出利用者数	3,080	3,323	3,178	3,645	1,861	2,064	3,289	3,432	3,473	2,942	3,123	3,287	36,697	29,287
貸出点数総数	12,966	13,727	13,182	15,188	7,815	9,326	14,050	14,909	15,241	13,134	13,637	13,569	156,744	123,905
内訳(一般)	5,630	5,814	5,659	6,138	3,121	4,109	5,899	5,984	6,276	5,836	5,950	6,000	66,416	53,184
(児童)	2,309	2,443	2,081	3,229	1,727	1,415	2,165	2,497	2,365	1,870	2,131	2,227	26,459	22,951
(絵本紙芝居)	3,363	3,780	3,792	4,065	2,170	2,750	4,211	4,526	4,529	3,850	3,795	3,540	44,371	31,339
(参考図書)	5	6	3	7	4	8	7	8	14	5	9	3	79	40
(洋書)	18	11	21	14	2	7	19	26	21	12	17	21	189	944
(地域資料)	139	100	147	141	59	77	129	108	152	131	111	122	1,416	199
(雑誌)	698	707	672	699	295	459	776	794	836	646	705	734	8,021	7,007
(AV)	804	866	807	895	437	501	844	966	1,048	784	919	922	9,793	8,241
複写サービス	50	106	117	110	31	20	55	54	26	53	15	65	702	911
リクエスト件数	779	806	682	712	1,256	1,211	854	815	792	778	770	797	10,252	9,142
他館貸出数	123	77	102	126	74	87	116	79	91	88	101	97	1,161	939
他館借受数	37	49	49	43	14	16	50	51	32	55	46	67	509	420
レファレンス件数	41	45	46	67	26	13	37	48	40	32	35	49	479	266
インターネット利用数	52	52	49	66	16	0	19	41	28	20	28	36	407	470

②累計登録者数

(単位：人)

個人市内	個人市外	団体	市内学校	市外学校	相互貸借	計	参考：R2
4,636	2,496	45	11	3	91	7,282	18,984

※ R3.8に「有効期限切れ」の精査を実施（11,783件）

③年度ごとの推移

項目	H29年度	H30年度	R1年度	R2年度	R3年度
入館者数（人）	137,457	140,399	125,247	56,927	65,431
貸出点数（点）	176,094	174,589	158,729	123,905	156,744
蔵書数（点）	150,630	151,325	153,276	155,210	159,578

(4) 電子図書館利用統計

(単位：人・件・冊)

	4月	5月	6月	7月	8月	9月	10月	11月	12月	1月	2月	3月	合計	参考：R2
ログイン数	95	81	100	92	128	117	85	65	83	75	112	52	1,085	734
貸出冊数	72	74	78	56	105	81	56	30	72	48	103	40	815	471
貸出人数	21	23	18	22	29	25	23	13	20	19	25	15	253	132
登録者数	45	47	36	72	28	15	42	38	54	30	125	47	579	5,774

※ 令和2年12月25日から「韮崎市電子図書館」をオープン

(5) 図書館イベント・講座

開催イベント名	開催日又は開催回数	参加人数(人)
おはなし会・折り紙教室	5回	29
えいごdeおはなし会（ボランティア団体の活動休止で中止）	中止	0
だっこの会	中止	0
よちよち教室（ブックスタート事業）（保健センターより手渡し）	0回	0
セカンドブック事業（保健センターより手渡し）	0回	0
朗読のつどい	6回	137
図書館司書シアター	12回	190
おでかけこども図書館（不定期、申込制）	32回	881
展示ギャラリートーク ～深田久弥没後50年の節目に～	4月3日	10
ぬいぐるみのおとまり会	4月29日	40
工作遊び「頭から野菜が生えてくるにらっこロボ作り」	2回	64
夏休み子ども企画「ひもくじ引き」	7月22日～8月9日	632
ひゃっか王からの挑戦状	7月31日～8月9日	13
「小林一三 新発見原稿に関する講演会」	8月8日	10
【開館10周年企画】大村智博士講演会 ～読書と私～	10月17日	42
図書館祭り	10月24日	54
【開館10周年企画】自分だけのオリジナルしおりを作ろう！	10月30日	-

にらとしょポイントカード発行	10月30日～1月6日	-
公開講座「日本人の言語行動」	11月6日	22
かいKids来館おはなし会	11月10日	5
【開館10周年企画】浅川玲子さん講演会～子どもと本を結ぶ人たちへ～	12月3日	49
クリスマス会	12月4日	46
本の福袋	1月4日	60
にらちび★まつり	2月16日	16
【開館10周年企画】タイムカプセル ～10年後のあなたへ～	3月12日	53
	イベント参加者総数	2,353

※ R2.4～YouTubeを利用した動画配信サービスを開催（落語紙芝居、オリジナル民話、絵かき唄等）
R3は、新たに6本の動画を公開（計21本）

(6) 企画展示 計133テーマ（話題の本や特集展示、月次展示、季節展示など）

(7) 開館10周年記念企画事業（上記のイベント以外のもの）

- ・10周年おめでとう交流展示（9/14～10/28）
- ・ジャンボフラワーフォト展示（9/14～10/28）
- ・図書館公式Instagram開設（9/17～）
- ・メッセージツリー展示（10/1～3/31）
- ・にらとしょポイントカード発行（10/30～1/6）
- ・図書館に眠る貴重資料展示（1/4～2/24）

(8) 視察・見学 11団体・計245人

(9) 職場体験 市内外の小・中・高校生 計6人

(10) 夏期学生ボランティア 県内中学校・高校・大学 計0人

(11) 図書館協議会 1回書面開催（1回目中止、2回目3月7日） 0 円

(12) 市立図書館システム保守点検業務委託 3,191,760 円

(13) 図書館情報システム機器等賃貸借 9,337,680 円

(14) 消耗品費・施設修繕費 385,234 円

(15) 山梨県公共図書館協会会費・日本図書館協会会費 61,000 円

(教育課)

1. 社会体育振興事業 5,869,680 円 決算書 P183

(1) スポーツ推進委員の状況 (20人)

- ア 定例会等開催回数 10回
- イ 韮崎スポーツクラブ関連事業等出席回数 19回
- ウ 巡回体力測定会・ニュースポーツ教室開催回数 11回
- エ 各種大会の実技指導及び協力 ※令和3年度は新型コロナウイルスの影響で大会中止
12月19日 スポーツ少年団体力測定会

【参考】令和元年度（平成31年度）の実施状況

- 5月12日 韮崎市体育祭り総合開会式
- 2月16日 韮崎市体育祭り総合閉会式

オ 研修会への参加 ※令和3年度は新型コロナウイルスの影響で研究大会・研修会中止

【参考】令和元年度（平成31年度）の実施状況

- ・ 関東スポーツ推進委員研究大会（埼玉県さいたま市）
- ・ 全国スポーツ推進委員研究大会（三重県津市）
- ・ 山梨県スポーツ推進委員巡回研修会（韮崎市）

(2) 各種団体助成の状況

- ア 韮崎市体育協会補助金（経常） 2,072,500 円
- イ 韮崎市体育協会（臨時） 2,279,580 円
- ウ 韮崎市スポーツ少年団本部補助金 482,000 円

(3) 全国大会等出場費助成の状況 200,000 円

2. 生涯スポーツ推進事業 1,097,886 円 決算書 P183

スポーツ教室の状況

ア 巡回体力測定会

5月13日	韮崎北西小学校	76人
5月25日	韮崎小学校	42人
5月27日	韮崎小学校	79人
5月31日	甘利小学校	121人
6月2日	穂坂小学校	61人
6月4日	韮崎北西小学校	75人
6月8日	甘利小学校	123人
6月10日	韮崎北東小学校	104人

12月19日	市スポーツ少年団	11人
	合計 9 回	692人

イ ニュースポーツ教室

11月21日	円野町	20人
12月2日	甘利児童センター	40人
1月7日	葦崎児童センター	30人
	合計 3 回	90人

3. サッカーのまちプロジェクト事業 1,829,693 円 決算書 P183

(1) サッカーのまちプロジェクト補助事業 1,327,554 円

ア 少年サッカー教室 (ヴァンフォーレ山梨スポーツクラブ委託)

Jリーグレベルの講師によるU-12年代(4種)の合同練習会

延べ実施回:13回 延べ参加者:501名

イ 中学3年・高校1年合同練習会:新型コロナウイルスの影響で中止

高校サッカー部と中学生年代の一貫指導体制によるU-15年代(3種)の合同練習会

ウ 葦崎なでしこプロジェクト

小・中学生の女子を対象とする練習会 延べ実施回数:48回 延べ参加者:337名

エ キッズ(U-6)サッカー巡回教室

市内保育園・幼稚園(7園)を巡回指導 延べ実施回数:42回

オ U-6・U-3サッカーフェスティバル:新型コロナウイルスの影響で中止

カ 夢の応援プロジェクト(講演会等)

講演会:新型コロナウイルスの影響で中止

キ ウォーキングフットボール体験会

多様な方々が参加できる体験会

3月20日 参加者:8名

(2) 第40回武田の里サッカーフェスティバル補助事業 502,139 円

(新型コロナウイルスの影響で交流会として開催)

ア 小学生の部 7月3日・4日 参加チーム 16チーム

イ 女子の部 7月17日・18日 参加チーム 10チーム

ウ 高校生の部 7月22日~25日 参加チーム 9チーム

エ シニアの部 11月6日 参加チーム 4チーム

オ 中学生の部 12月18日・19日 参加チーム 12チーム

※令和3年度は、新型コロナウイルスの影響により中止

武田の里ウォーク	229,239 円
事務事業委託料	
・オクトーバーラン&ウォーク開催分	229,239 円
・令和4年度 武田の里と新府桃源郷コース(大会準備)	

【参考】令和元年度（平成31年度）の実施状況

ア 大村智博士が称賛する郷里の展望を楽しむ武田の里ウォーク(武田の里と新府桃源郷コース)

諏訪～韮崎の新府桃源郷間の50kmを踏破するナイトウォーキングからリニューアル。

韮崎中央公園陸上競技場をスタート・ゴール会場とし、ノーベル賞の大村智博士を育んだ、
韮崎の自然・風景・文化を体感できる34km・24km・12km・8kmのウォーキングイベントとして実施。

【34kmコース】

実施日 4月13日 スタート午前6時

参加者 申込者数91人 当日参加者数77人 踏破者数74人

【24kmコース】

実施日 4月13日 スタート午前8時

参加者 申込者数229人 当日参加者数217人 踏破者数214人

【12kmコース】

実施日 4月13日 スタート午前10時

参加者 申込者数353人 当日参加者数341人 踏破者数341人

【8kmコース】

実施日 4月13日 スタート午前10時

参加者 申込者数459人 当日参加者数424人 踏破者数424人

イ 武田の里ウォーク(穂坂ぶどう郷コース)

韮崎中央公園陸上競技場をスタート・ゴール会場とし、穂坂ぶどう郷や銀河鉄道展望公園、
穂坂自然公園などを巡る30km・20 km・15 kmのウォーキングイベントとして実施。

【30kmコース】 実施日 9月8日 スタート午前6時

参加者 申込者数59人 当日参加者数53人 踏破者数52人

【20kmコース】 実施日 9月8日 スタート午前7時30分

参加者 申込者数162人 当日参加者数146人 踏破者数143人

【15kmコース】 実施日 9月8日 スタート午前7時30分

参加者 申込者数269人 当日参加者数245人 踏破者数239人

本市の地域スポーツ振興体制の確立とスポーツツーリズムの推進による地域の活性化、並びに「ウェルネスの実現」に基づくスポーツを通じた新しく持続可能なまちづくりの推進を担う組織として、県内初の地域スポーツコミッションである韮崎市スポーツコミッションの設立に向け、韮崎市スポーツコミッション設立検討委員会を設置した。

(1) 韮崎市スポーツコミッション設立検討委員会（会議の開催）

- ・ 第1回委員会会議 7月29日 地域スポーツコミッション設立に向けた方針の説明
- ・ 第2回委員会会議 9月30日 委員会の目標と方向性について事務局案の提示
- ・ 第3回委員会会議 12月1日 先進地視察報告及び第1期5箇年基本計画・経営計画骨子案の提示
- ・ 第4回委員会会議 2月3日 諸計画案の提示、スポーツコミッション設立について
- ・ 第5回委員会会議 2月17日 諸計画の確認、役員体制案の提示、設立記念総会の日程告示

(2) 先進地視察

ア 10月26日～28日

- ・ 島根県出雲市 出雲スポーツ振興21

我が国で最も成功している地域スポーツコミッション

- ・ 山口県宇部市 宇部市スポーツコミッション

スポーツ合宿に注力し、行政主導の設置から、民営化を実施した地域スポーツコミッション

イ 11月14日～16日

- ・ 鹿児島県鹿屋市 かのやスポーツコミッション

我が国で最もスポーツ合宿誘致に力を入れている地域スポーツコミッション

- ・ 熊本県南関町 南関町スポーツコミッション

体育協会と総合型地域スポーツクラブの合併により誕生した地域スポーツコミッション

(3) 韮崎市スポーツコミッションの設立 3月19日

- ・ 設立総会及び設立記念講演会の開催（東京エレクトロン韮崎文化ホール）

設立総会：議案の承認、韮崎市スポーツコミッション設立

設立記念講演会：演題「スポーツによる地域の活性化」 大阪体育大学 原田 宗彦 学長

6. その他の体育行事の状況

第66回韮崎市体育祭り（中止）

7. 韮崎スポーツクラブ活動内容

(1) 会員加入状況（令和3年度）（単位：人）

正会員	
区 分	人 数
一 般（18歳以上の社会人）	247
学 生（専門・大学生）	0
〃（小・中・高校生）	177
ファミリー	11
幼 児	9
団 体	0
法 人	12
小 計	456

(2) 活動状況

ア スクール事業	24コース
イ サークル事業	4コース
ウ クラブ登録事業	4チーム
エ イベント事業	2事業

(3) その他

ア 会報の発行	年1回	(3月)
イ ホームページ公開		
ウ 市広報掲載	(3回)	

8. 学校開放等施設管理事業

4,422,013 円

(1) 施設利用状況

ア 学校開放事業	929,550 円
----------	-----------

決算書 P183

(単位：人・円)

施設名	延利用人数	照明料
韮崎西中	998	108,110
韮崎東中	4,271	92,630
韮崎小	3,812	106,820
穂坂小	1,477	36,860
韮崎北東小	3,925	59,350
韮崎北西小	1,699	27,000
甘利小	7,869	143,650
合 計	24,051	574,420

- ・ 管理人人件費 848,700 円
- ・ 借上料 80,850 円

イ 地域スポーツ広場管理事業

666,870 円

決算書 P183

(単位：人・円)

施設名	延利用人数	照明料
中 田	1,184	0
穴 山	65	0
円 野	366	0
清 哲	0	0
神 山	1,383	0
旭	770	0
竜 岡	137	0
合 計	3,905	0

- ・ 管理人人件費 319,500 円
- ・ 電気料 他 347,370 円

ウ 地域体育館管理事業

2,825,593 円

決算書 P183

(単位：人・円)

施設名	延利用人数	照明料
中 田	1,312	87,780
穴 山	3	0
円 野	213	760
神 山	3,715	79,420
旭	3,516	93,860
竜 岡	887	71,060
合 計	9,646	332,880

- ・ 管理人人件費 708,300 円
- ・ 消耗品費 他 2,117,293 円

9. 地域体育館建設事業

26,818,000 円

決算書 P183

スポーツ施設整備計画に基づき、穴山屋内運動場を解体するとともに、新施設の建設に向け実施設計業務を行った。

- ・ アスベスト含有調査 286,000 円
- ・ 旧施設解体工事 15,202,000 円
- ・ 新施設実施設計 11,330,000 円

款 10 教育費

10. 総合運動場整備事業

55,673,760 円

決算書 P183

市営総合運動場整備基本計画【改訂版】等に基づき、市営新体育館の整備に向けた準備のほか、
公民連携事業者選定の工程に対応した。

・ PFI等公民連携事業者選定委員会委員謝金（外部有識者3名×2回）	220,000 円
・ 事務局雑費（視察等旅費・参考図書等）	88,340 円
・ 新体育館用地不動産鑑定評価業務委託	2,267,320 円
・ 新体育館用地測量調査業務委託	9,147,600 円
・ 新体育館用地ボーリング調査業務委託	2,036,100 円
・ 公民連携事業アドバイザー業務委託（令和2～3年度繰越明許）	36,300,000 円
・ 市営総合運動場費用便益分析業務委託	4,345,000 円
・ 市営総合運動場アスベスト含有・PCB分析調査	1,269,400 円

11. 総合運動場管理事業

18,658,687 円

決算書 P185

(1) 施設の利用状況

ア 屋内施設

(単位 人・円)

施設区分	使用形態	一 般		スポーツクラブ	
		使用人数	使用料	使用人数	使用料
メインアリーナ	市内	2,736	471,100	1,316	116,600
	市外	32			
	小計	2,768			
卓球場	市内	4	1,400	238	17,250
	市外	0			
	小計	4			
柔・剣道場 プレイルーム	市内	992	38,820	5,768	152,750
	市外	0			
	小計	992			
トレーニング ルーム	一般	275	33,900	0	0
	高校生以下	15			
	小計	290			
会議室	市内	25	0	0	0
	市外	0			
	小計	25			
合 計		4,079	545,220	7,322	286,600

イ 屋外施設

(単位 人・円)

施設区分	使用形態	一 般		スポーツクラブ	
		使用人数	使用料	使用人数	使用料
テニスコート	市内	3,386	757,470	114	19,800
	市外	552			
	小計	3,938			
グラウンド	市内	2,853	867,900	2,155	105,200
	市外	1,393			
	小計	4,246			
合 計		8,184	1,625,370	2,269	125,000

(2) 維持管理の状況

ア 会計年度任用職員人件費	2,743,722 円	(会計年度任用職員：1名)
イ 電気料	4,081,672 円	(体育館・グラウンド照明等電気料)
ウ 施設等修繕費	382,250 円	(トレーニング機器等)
エ 工事請負費	253,000 円	(防火ドア不良箇所修繕工事)
オ 施設設備点検業務委託料	10,194,465 円	(芝生管理・体育館等清掃業務・体育館管理・保守業務・緑地管理等)
カ 備品等借上料	95,700 円	(清掃用具、AED)
キ 消耗品費他	907,878 円	

12. 御勅使サッカー場管理事業

5,458,996 円

決算書 P185

(1) 施設の利用状況

(単位 人・円)

施設区分	使用形態	一 般		スポーツクラブ	
		使用人数	使用料	使用人数	使用料
サッカー場	市内	1,187	338,080	0	0
	市外	604			
	合計	1,791			

(2) 維持管理の状況

ア 施設等修繕費	530,200 円	(電気設備保守等)
イ 委 託 料	4,860,300 円	(芝生管理・緑地管理等)
ウ 消耗品費 他	68,496 円	

13. 中央公園管理事業

8,217,390 円

決算書 P185

(1) 施設の利用状況

(単位 人・円)

施設区分	使用形態	一 般		スポーツクラブ	
		使用人数	使用料	使用人数	使用料
陸上競技場	市内	4,459	1,198,440	0	0
	市外	840			
	小計	5,299			
芝生広場	市内	70	860,220	0	0
	市外	1,980			
	小計	2,050			
フットサル場	市内	766	96,320	0	0
	市外	319			
	小計	1,085			
野外音楽堂	市内	631	34,170	0	0
	市外	0			
	小計	631			
合 計		9,065	2,189,150	0	0

(2) 維持管理の状況

ア 委託料	7,970,000 円	(芝生管理・補植)
イ 消耗品費	209,000 円	
ウ 施設修繕費	38,390 円	

14. 穂坂体育施設管理運営事業

1,139,186 円

決算書 P185

(1) 施設の利用状況

(単位 人・円)

施設区分	使用形態	一 般		スポーツクラブ	
		使用人数	使用料	使用人数	使用料
グラウンド	市内	8,664	2,263,860	968	50,220
	市外	892			
	小計	9,556			
体育館	市内	1,421	320,000	515	23,000
	市外	53			
	小計	1,474			
合 計		11,030	2,583,860	1,483	73,220

(2) 維持管理の状況

ア 委託料	132,000 円	(夜間警備)
イ 電気料	692,938 円	
ウ 消耗品費 他	61,248 円	
エ 施設修繕費	253,000 円	(バスケットゴール保守修繕)

款 11 災害復旧費		予算額	3 千円	決算額	0 千円
------------	--	-----	------	-----	------

款 11 災害復旧費	項 1 農林水産業施設災害復旧費	予算額	2 千円	決算額	0 千円
------------	------------------	-----	------	-----	------

(建設課)

款 11 災害復旧費	項 2 公共土木施設災害復旧費	予算額	1 千円	決算額	0 千円
------------	-----------------	-----	------	-----	------

(建設課)

款 12 公債費	予算額	1,679,988 千円	決算額	1,675,675 千円
款 12 公債費 項 1 公債費	予算額	1,679,988 千円	決算額	1,675,675 千円

(総合政策課)

1. 地方債の現在高及び元利償還額の状況

決算書 P187

(単位：円・%)

区 分	令和2年度末 現在高	令和3年度 借入額	令和3年度償還額		令和3年度末 現在高	現在高 に占め る割合
			元 金	利 子		
総務債	10,634,121,829	466,700,000	842,016,827	31,372,301	10,258,805,002	54.2
うち臨時財政対策債	6,914,152,461	466,700,000	562,217,559	15,851,371	6,818,634,902	36.0
うち減収補てん債	3,040,373,846		183,998,195	12,461,902	2,856,375,651	15.1
民生債	907,065,931	9,900,000	11,987,299	1,476,926	904,978,632	4.8
衛生債	937,364,708		184,319,494	23,073,186	753,045,214	4.0
農林水産業債	833,227,588	124,800,000	50,378,584	1,940,307	907,649,004	4.8
商工債	969,279,220		80,728,852	94,910	888,550,368	4.7
土木債	2,189,501,410	277,600,000	210,734,783	10,935,796	2,256,366,627	11.9
消防債	612,543,064	51,300,000	46,044,449	228,233	617,798,615	3.2
教育債	2,473,001,341	36,200,000	163,039,714	17,072,564	2,346,161,627	12.4
災害復旧債	7,129,747		229,747	1,147	6,900,000	0.0
計	19,563,234,838	966,500,000	1,589,479,749	86,195,370	18,940,255,089	100.0

※令和3年度末現在高のうち、交付税等で財源措置される見込額

12,688,359 千円

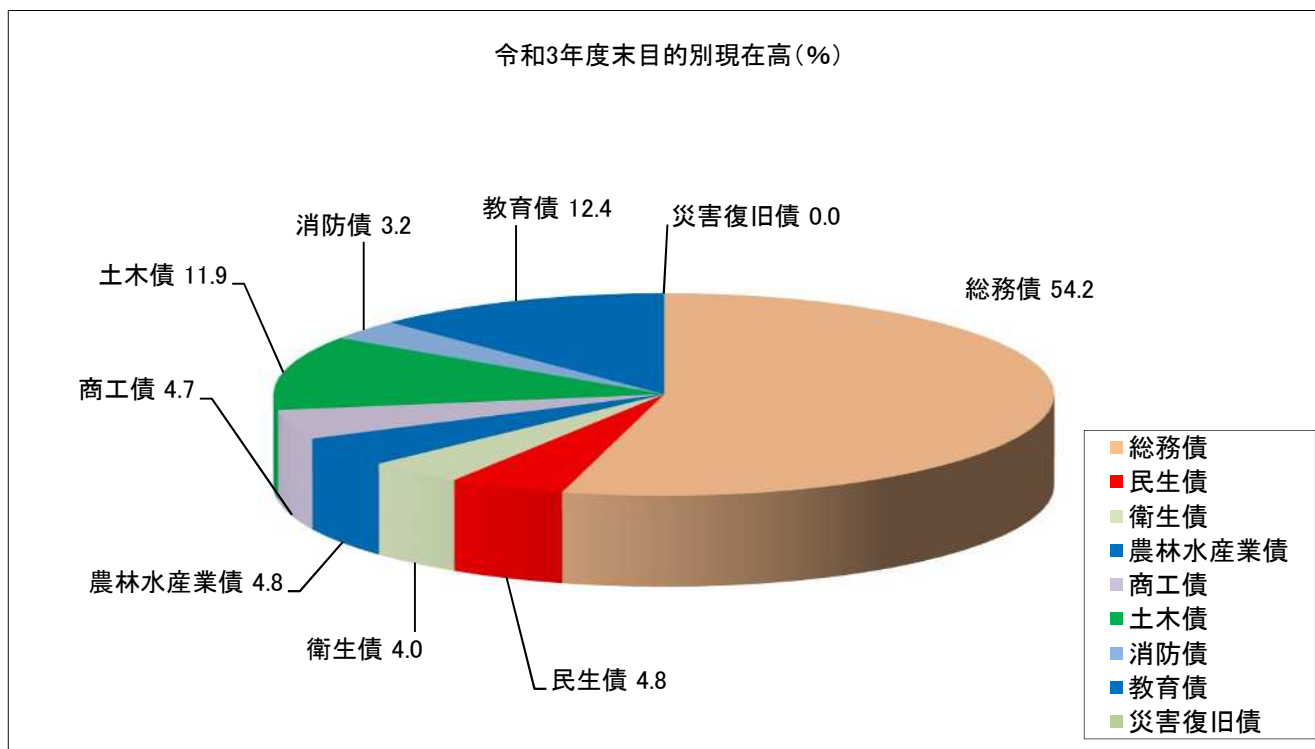

2. 過去10年間における地方債現在高の推移

(単位：千円・%)

区 分	平成24年度		平成25年度		平成26年度		平成27年度		平成28年度	
当該年度借入額	2,013,500		1,567,100		1,344,000		1,035,800		1,591,500	
当該年度元金償還額	1,150,470		1,195,684		1,167,473		1,137,457		1,269,493	
当該年度利子償還額	252,459		237,719		223,370		208,192		187,103	
当該年度末現在高	16,294,077		16,665,493		16,842,020		16,740,363		17,062,370	
対前年度増減額	16,294,077		371,416		176,527		△ 101,657		322,007	
実質公債費比率	12.0	11.4	11.2	10.9	10.8	(10.2)	10.2	(9.5)	10.0	(10.4)
公債費負担比率	12.8		14.0		13.4		12.8		13.7	
区 分	平成29年度		平成30年度		令和元年度		令和2年度		令和3年度	
当該年度借入額	2,443,800		1,944,100		2,217,900		1,412,500		966,500	
当該年度元金償還額	1,325,208		1,364,547		1,340,143		1,487,537		1,589,480	
当該年度利子償還額	166,601		149,742		129,704		105,491		86,195	
当該年度末現在高	18,180,962		18,760,515		19,638,272		19,563,235		18,940,255	
対前年度増減額	1,118,592		579,553		877,757		△ 75,037		△ 622,980	
実質公債費比率	9.9	(10.0)	9.8	(9.1)	9.4	(8.9)	8.8	(8.4)	9.0	(9.8)
公債費負担比率	14.2		13.0		14.0		13.1		13.3	

※実質公債費比率欄の数値は、3年間の平均値。()内は単年度数値。

地方債借入額及び元利償還額の推移

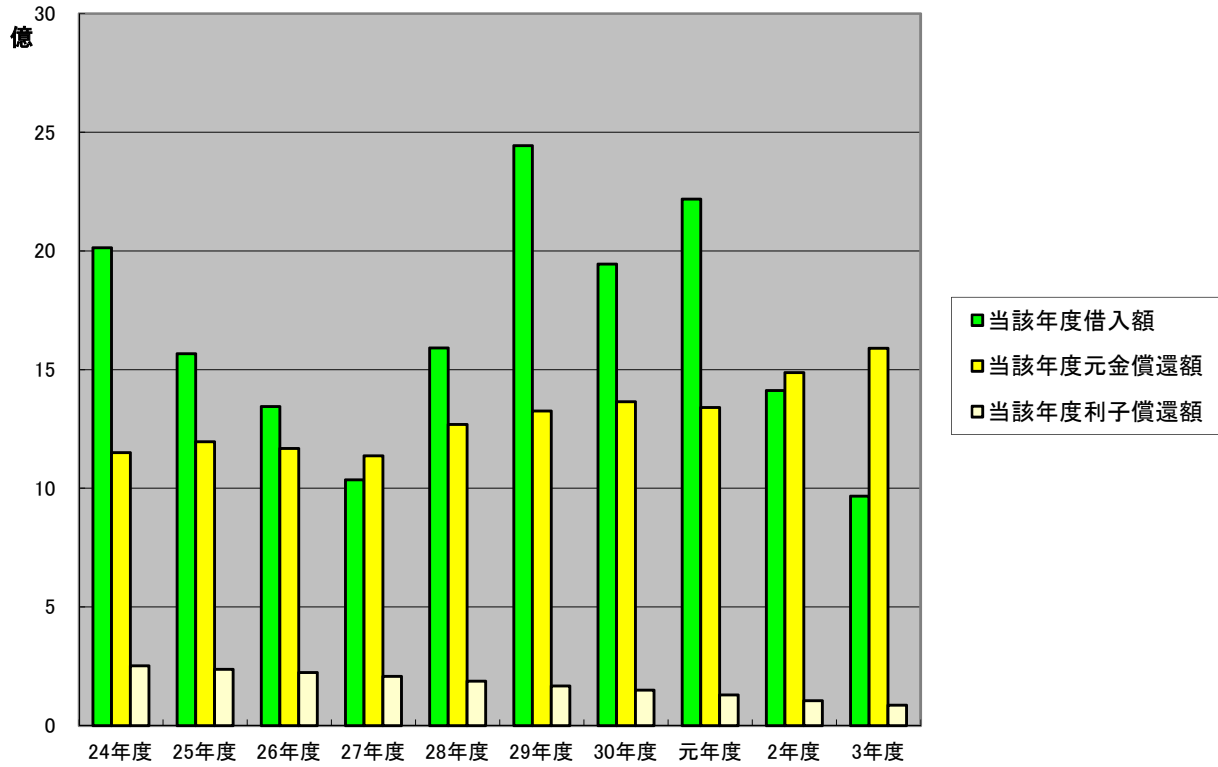

地方債年度末現在高の推移

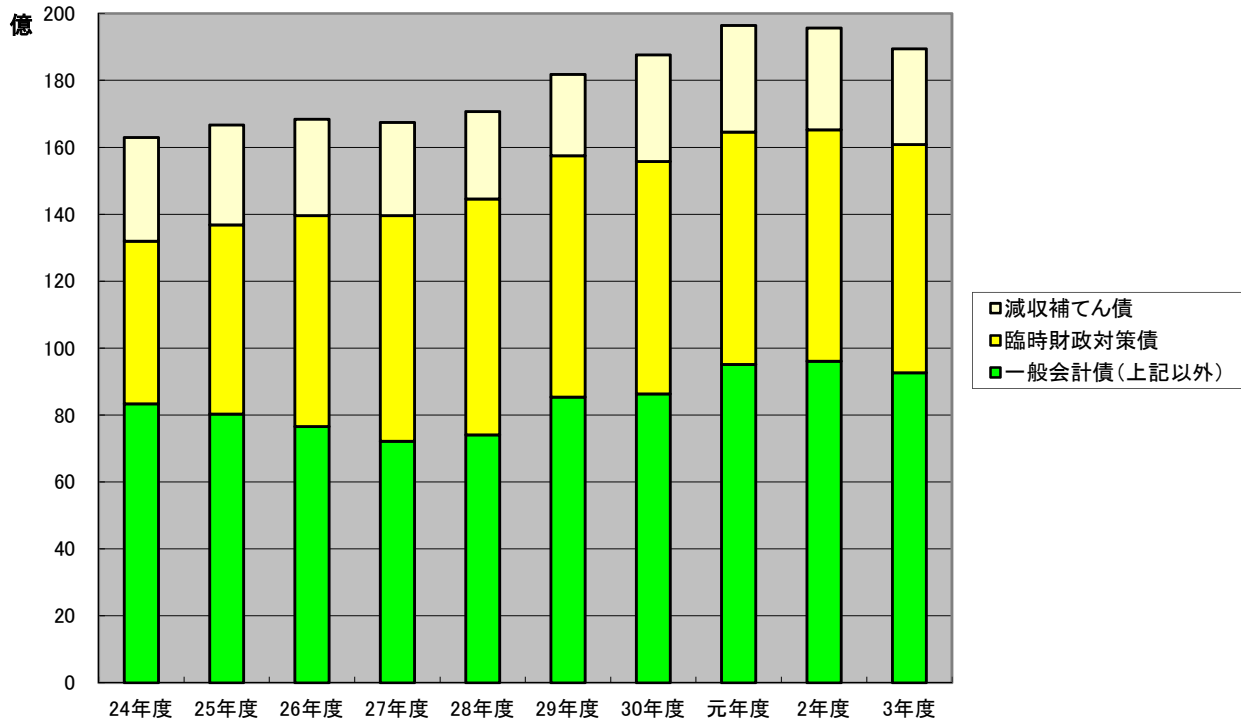

国民健康保険特別会計

款 1 総務費		予算額	44,983 千円	決算額	44,371 千円
款 1 総務費	項 1 総務管理費	予算額	41,089 千円	決算額	40,675 千円

(市民生活課)

決算書 P211

1. 国保加入状況

(単位：人・%)

項 目		H27年度	H28年度	H29年度	H30年度	R1年度	R2年度	R3年度
市全体	世帯数	12,459	12,584	12,722	12,669	12,652	12,684	12,716
	人口	30,404	30,191	29,966	29,568	29,124	28,764	28,464
国保	世帯数	4,491	4,419	4,356	4,236	4,204	4,161	4,062
	被保険者数	7,508	7,225	6,948	6,708	6,578	6,467	6,273
加入割合	世帯	36.05	35.12	34.24	33.44	33.23	32.81	31.94
	人数	24.69	23.91	23.19	22.69	22.59	22.48	22.04

(3月31日現在)

2. 国保被保険者の内訳

(単位：人・%)

項 目		H27年度	H28年度	H29年度	H30年度	R1年度	R2年度	R3年度
一般	被保険者数	7,324	7,155	6,991	6,834	6,687	6,538	6,421
	構成比	94.45	96.04	97.79	99.16	99.90	100.00	100.00
退職	被保険者数	430	295	158	58	7	0	0
	構成比	5.55	3.96	2.21	0.84	0.10	0.00	0.00
合 計		7,754	7,450	7,149	6,892	6,694	6,538	6,421

(年間平均)

3. 異動届件数

(単位：件)

異 動 事 由	H27年度	H28年度	H29年度	H30年度	R1年度	R2年度	R3年度
取 得 届	948	1,160	925	916	982	812	1,039
喪 失 届	1,202	1,073	1,215	1,221	1,197	979	1,202
氏 名 変 更 届	44	22	38	22	19	29	21
住 所 変 更 届	53	48	42	60	60	37	60
世 帯 変 更 届	46	16	42	42	6	10	30
世 帯 主 変 更 届	62	66	43	46	44	47	67
合 計	2,355	2,385	2,305	2,307	2,308	1,914	2,419

1. 保険税賦課徴収状況（一般被保険者分）

決算書 P211

保険料 保険税の別	賦課方式	保険税賦課 期日の回数	保険税 徴収回数
税	3方式	1回	8回

(単位：%・千円)

区分	所得割		均等割		平等割	
	税 率	算定額	税額(円)	算定額	税額(円)	算定額
医療分	6.5	281,469	21,800	156,786	15,800	71,535
後期支援金分	2.2	95,265	7,300	52,502	5,300	23,996
介護分	1.8	31,958	8,200	19,319	4,200	8,312
所得割の算定基礎	課税総所得金額（基礎控除）					

(単位：千円)

保険税 算定額	保険税 軽減額	災害等に よる減免額	その他の 減免額	限度額を 超える額	増減額	保険税 調定額
509,790	69,978	—	802	18,033	△ 56,047	364,930
171,763	23,446	—	270	7,021	△ 19,031	121,995
59,589	8,296	—	94	1,952	△ 8,507	40,740

(単位：千円・人・世帯)

課税対象額		課税対象 被保険者 数	課税対象 世帯数	保険税軽 減世帯数	災害等に より減免 世帯数	その他の 減免世帯 数	賦課限度額	限度額を 超える世 帯数
所得割	資産割							
4,330,307		7,192	4,723	2,715	—	25	630	37
4,330,307		7,192	4,723	2,715	—	25	190	43
1,775,463		2,356	1,979	1,078	—	4	170	17

2. 保険税賦課徴収状況（退職被保険者分）

(単位：%・千円)

区分	所得割		均等割		平等割	
	税 率	算定額	税額(円)	算定額	税額(円)	算定額
医療分	6.5	0	21,800	0	15,800	0
後期支援金分	2.2	0	7,300	0	5,300	0
介護分	1.8	0	8,200	0	4,200	0

(単位：千円)

保険税 算定額	保険税 軽減額	災害等に よる減免額	その他の 減免額	限度額を 超える額	増減額	保険税 調定額
0	0	—	0	0	0	0
0	0	—	0	0	0	0
0	0	—	0	0	0	0

(単位：千円・人・世帯)

課税対象額		課税対象 被保険者 数	課税対象 世帯数	保険税軽減 世帯数	災害等に よる減免 世帯数	その他の 減免世帯 数	賦課限度額	限度額を 超える世 帯数
所得割	資産割							
0		0	0	0	—	0	630	0
0		0	0	0	—	0	190	0
0		0	0	0	—	0	170	0

3. 新型コロナウイルス感染症の影響に伴う減免実施状況

(単位：世帯・千円)

区分	令和元年度分		令和2年度分		令和3年度分	
	減免世帯数	減免額	減免世帯数	減免額	減免世帯数	減免額
医療分	35	488	42	4,317	6	616
後期支援金分	35	162	42	1,449	6	208
介護分	27	88	33	926	4	94

款 1 総務費	項 3 運営協議会費	予算額	307 千円	決算額	126 千円
---------	------------	-----	--------	-----	--------

(市民生活課)

1. 国民健康保険運営協議会 (年2回開催)

決算書 P211

- | | | | |
|--------------|------|-----------|-----------------|
| ・ 委員構成 | 16 名 | ・ 会議開催状況 | |
| 被保険者代表 | 5 名 | R3. 7. 15 | 国民健康保険現況・R2決算見込 |
| 保険医 (薬剤師) 代表 | 5 名 | 書面開催 | R4事業計画・当初予算概要 |
| 公益代表 | 5 名 | (R4. 3) | |
| 被用者保険等被保険者代表 | 1 名 | | |

款 2 保険給付費		予算額	2,398,467 千円	決算額	2,233,055 千円
款 2 保険給付費	項 1 療養諸費	予算額	2,071,825 千円	決算額	1,938,212 千円

(市民生活課)

1. 療養の給付及び療養状況

決算書 P213

(単位：件・日・円)

区 分		平成30年度	令和元年度	令和2年度	令和3年度	
療養の給付	一般	件数	113,223	113,675	106,035	109,610
		日数	137,494	136,315	125,045	130,800
		費用額	2,421,540,734	2,502,254,369	2,485,086,830	2,606,494,830
		保険者負担額	1,762,404,615	1,827,426,823	1,820,446,028	1,925,855,379
	退職	件数	949	83	1	0
		日数	1,274	80	2	0
		費用額	26,485,548	673,210	9,400	△380
		保険者負担額	18,484,445	471,247	6,580	△266
療養費	一般	件数	2,743	2,853	2,782	2,882
		費用額	28,758,944	25,905,872	25,938,232	26,310,067
		保険者負担額	20,921,782	19,072,436	19,299,419	19,635,396
	退職	件数	15	0	0	0
		費用額	114,380	0	0	0
		保険者負担額	80,066	0	0	0

療養の給付 3～2月・療養費 4～3月

了.療養の給付及び療養費月別状況(一般)

(単位:件・日・円)

月	療養の給付					療養費					
	件数	日数	費用額	保険者負担分	一部負担金	国保優先	件数	費用額	保険者負担分	一部負担金	国保優先
3	9,607	11,532	226,848,440	167,610,272	50,238,168	9,000,000	228	2,003,320	1,503,451	499,869	0
4	9,850	11,733	245,663,941	182,028,865	54,463,108	9,171,988	223	2,077,843	1,559,141	518,702	0
5	8,495	10,356	205,914,994	152,291,751	45,587,067	8,036,176	257	2,320,079	1,733,310	586,769	0
6	9,334	11,103	220,045,866	162,083,274	48,481,664	9,480,928	264	2,441,203	1,827,600	613,603	0
7	9,226	10,921	209,456,439	154,925,646	46,080,013	8,450,780	233	2,168,995	1,605,371	563,624	0
8	8,986	10,619	214,154,211	157,801,807	48,046,646	8,305,758	236	2,035,590	1,513,213	522,377	0
9	8,992	11,042	221,864,011	164,483,035	48,941,191	8,439,785	237	2,153,190	1,617,772	535,418	0
10	9,211	10,961	204,122,030	150,863,930	45,421,479	7,836,621	286	2,543,931	1,896,134	647,797	0
11	9,327	11,013	215,996,327	159,623,094	46,100,039	10,273,194	224	1,933,905	1,447,997	485,908	0
12	9,411	11,002	215,300,166	159,346,040	46,887,986	9,066,140	229	2,228,751	1,668,746	560,005	0
1	8,830	10,533	220,259,068	161,978,689	49,630,081	8,650,298	257	2,480,698	1,831,625	649,073	0
2	8,341	9,985	206,869,337	152,818,976	45,757,649	8,292,712	208	1,922,562	1,431,036	491,526	0
計	109,610	130,800	2,606,494,830	1,925,855,379	575,635,091	105,004,360	2,882	26,310,067	19,635,396	6,674,671	0

イ.療養の給付及び療養費月別状況(退職者)

(単位:件・日・円)

月	療養の給付				療養費						
	件数	日数	費用額	保険者負担分	一部負担金	国保優先	件数	費用額	保険者負担分	一部負担金	国保優先
3	0	0	0	0	0	0	0	0	0	0	0
4	0	0	0	0	0	0	0	0	0	0	0
5	0	0	0	0	0	0	0	0	0	0	0
6	0	0	0	0	0	0	0	0	0	0	0
7	0	0	0	0	0	0	0	0	0	0	0
8	0	0	△ 380	△ 266	△ 114	0	0	0	0	0	0
9	0	0	0	0	0	0	0	0	0	0	0
10	0	0	0	0	0	0	0	0	0	0	0
11	0	0	0	0	0	0	0	0	0	0	0
12	0	0	0	0	0	0	0	0	0	0	0
1	0	0	0	0	0	0	0	0	0	0	0
2	0	0	0	0	0	0	0	0	0	0	0
3	0	0	0	0	0	0	0	0	0	0	0
計	0	0	△ 380	△ 266	△ 114	0	0	0	0	0	0

(市民生活課)

1. 高額療養費の状況

決算書 P213

(単位：件・円)

区分		平成30年度	令和元年度	令和2年度	令和3年度	
一 退 職	未就学児	件 数	20	15	5	13
		高額療養費	2,061,125	1,881,411	271,903	2,720,069
	一般	件 数	2,007	2,362	2,287	2,184
		高額療養費	186,943,797	213,886,615	232,534,129	211,608,307
	70歳以上 一般	件 数	1,874	1,986	2,267	2,538
		高額療養費	49,914,829	47,004,152	43,320,079	70,073,023
	70歳以上 一定	件 数	73	31	42	42
		高額療養費	6,551,303	3,566,440	4,630,227	3,687,988
	合計	件 数	3,974	4,394	4,601	4,777
		高額療養費	245,471,054	266,338,618	280,756,338	288,089,387
未就学児	件 数	0	0	0	0	
	高額療養費	0	0	0	0	
一般	件 数	51	0	0	0	
	高額療養費	4,277,472	0	0	0	
合計	件 数	51	0	0	0	
	高額療養費	4,277,472	0	0	0	

(市民生活課)

1. 出産育児一時金の状況

決算書 P213

(単位：件・円)

項 目	平成28年度	平成29年度	平成30年度	令和元年度	令和2年度	令和3年度
件 数	14	23	12	11	15	10
支給額	5,864,000	9,660,000	5,040,000	4,620,000	6,263,000	4,168,000

※ 1件あたり ～H18.8.31 30万円、H18.9.30～ 35万円、H21.10.1～ 39万円

H27.1.1～40.4万円、R4.1.1～40.8万円

※ 産科医療補償制度加入機関での出産の場合

H21.1.1～ 3万円加算、H27.1.1～ 1.6万円加算、R4.1.1～ 1.2万円加算

款 2 保険給付費 項 4 葬祭諸費 予算額 2,750 千円 決算額 2,150 千円

(市民生活課)

1. 葬祭費

決算書 P215

(単位：件・円)

項目	平成28年度	平成29年度	平成30年度	令和元年度	令和2年度	令和3年度
件数	51	50	43	44	52	43
支給額	2,550,000	2,500,000	2,150,000	2,200,000	2,600,000	2,150,000

(1件：5万円)

款 2 保険給付費 項 5 移送費 予算額 2 千円 決算額 0 千円

(市民生活課)

款 2 保険給付費 項 6 傷病手当費 予算額 43 千円 決算額 43 千円

(市民生活課)

1. 新型コロナウイルス感染症による傷病手当

1件 42,224 円

決算書 P215

款 3 国民健康保険事業費納付金 予算額 769,282 千円 決算額 769,279 千円

款 3 国民健康保険事業費納付金 項 1 国民健康保険事業費納付金 予算額 769,282 千円 決算額 769,279 千円

(市民生活課)

1. 国民健康保険事業費納付金

決算書 P215

平成30年度からの国保制度改正により、県が共同保険者となり、財政運営の責任主体を担うこととなったため、県が算定した納付金を県に支払う。

(単位：円)

年度	医療給付費分	後期高齢者支援金分	介護納付金分	退職者過年度精算分	計
令和3年度	518,347,295	184,990,004	64,746,067	1,195,968	769,279,334

款 4 共同事業拠出金 予算額 1 千円 決算額 1 千円

款 4 共同事業拠出金 項 1 共同事業拠出金 予算額 1 千円 決算額 1 千円

(市民生活課)

1. 共同事業拠出金

決算書 P215

退職者医療制度の適用適正化のための該当者特定リストの作成委託に係る事務拠出金

(単位：円)

項目	平成28年度	平成29年度	平成30年度	令和元年度	令和2年度	令和3年度
共同事業拠出金	623	539	469	500	420	56

款 6 保健事業費		予算額	61,147 千円	決算額	55,751 千円
款 6 保健事業費	項 1 保健事業費	予算額	61,147 千円	決算額	55,751 千円

(市民生活課)

1. 医療費適正化対策事業

決算書 P217

- ・保健事業業務委託 6,901,070 円

増加する医療費を抑制するため、レセプトのデータ分析を基に、多受診者への受診行動適正化指導や、後発医薬品差額通知の発送、糖尿病性腎症重症化予防等の各種保健事業を行う。

- ・インフルエンザ予防接種事業負担金 5,522,400 円

基準日現在の接種対象者人口に対する国保被保険者数の按分率で計算

(健康づくり課)

2. 特定健診・特定保健指導事業

決算書 P217

事業費	28,024,910 円	(財源内訳)	県支出金	14,490,000 円
			その他	13,534,910 円

○特定健診

医療保険者（国保）が40～74歳の国民健康保険加入者を対象として、特定健康診査等実施計画に定めた内容に基づき、内臓脂肪症候群（メタボリックシンドローム）に着目した検査項目による健康診査を実施する。また、結果により内臓脂肪症候群該当者及び予備軍と判定された者に対し、実施計画書に定めた内容に基づき特定保健指導を実施する。なお、詳細な検診項目等として「貧血・心電図・眼底・血清クレアチニン・尿酸検査」を追加実施し、平成30年度から基本健診に係る自己負担金を無料とした。

(単位：人・%)

年度	対象者数	受診者数	受診率	備考
R1	4,914	2,612	53.2	法定報告値
R2	4,917	2,208	44.9	法定報告値
R3	4,968	2,436	49.0	※暫定値

※受診者数には人間ドック受診者数及びかかりつけ医情報提供数を含む。

【コロナ対策経費】

健診時の密を回避するための受診意向調査に要する経費 1,149,143 円

- ・消耗品費 5,478 円
- ・印刷製本費 255,624 円
- ・郵便料 723,602 円
- ・委託料 164,439 円

○特定健康診査情報提供

平成25年度からかかりつけ医より特定健診に関わる情報提供を開始。

対象者：特定健診並びに人間ドック未受診者で、県内情報提供契約医療機関（241カ所）に通院している者。

(単位：人・%)

年度	対象者数	情報提供数	情報提供率
R1	381	133	34.9
R2	175	91	52.0
R3	79	20	25.3

○特定健診受診率向上事業

対象者の過去の受診傾向のデータ分析に基づき、勸奨資材の送り分けによる受診勧奨を実施。

1回目発送日：5月12日 件数：3,549件 対象者：不定期受診者、未経験者

2回目発送日：8月18日 件数：500件 対象者：不定期受診者、未経験者、連続受診者

事業費：3,659,007円

○特定保健指導

積極的支援：初回面接時に対象者の行動目標を達成するために必要な支援計画を立て、その後3か月以上の継続的支援を行い、初回から6か月後に実績評価を行う。

動機付け支援：初回面接時に生活習慣改善に必要な実践指導・行動目標、行動計画を作成し、6か月经過後に実績評価を行う。

<特定保健指導実施期間>

前半：令和3年8月～令和4年3月

後半：令和3年11月～令和4年6月

(単位：人・%)

保健指導	対象者数	受診者数	受診率
積極的支援	60	33	55.0
動機づけ支援	156	129	82.7
合計	216	162	75.0

※R3年度実績値については現段階において支援継続中であるため初回面接実施者数とする。

(参考) 特定保健指導実施結果 (法定報告)

(単位：人・%)

	特定保健指導（積極的支援）の対象者数			特定保健指導（積極的支援）の終了者数			特定保健指導（動機付け支援）の対象者数			特定保健指導（動機付け支援）の終了者数		
	H30	R1	R2	H30	R1	R2	H30	R1	R2	H30	R1	R2
山梨県	2,040	1,826	1,643	528	536	462	5,200	5,002	4,281	2,871	3,012	2,254
韮崎市	75	73	59	34	41	32	185	189	173	128	153	121
	特定保健指導の対象者数			特定保健指導の終了者数			特定保健指導の終了者の割合					
	H30	R1	R2	H30	R1	R2	H30	R1	R2			
山梨県	7,240	5,828	5,924	3,401	3,654	2,724	47.0	52.1	46.0			
韮崎市	260	262	232	162	194	153	62.3	74.0	65.9			

事業費 13,739,825 円

疾病の予防と早期発見に努め、市民の健康増進と自己管理に対する意識の高揚を図ることを目的に人間ドック・脳ドックを実施する。

- ・人間ドック 「特定健診実施日」に、受診できなかった者が、受診日及び受診医療機関を選択し受診する人間ドック費用に対し助成を行う。

対象者：蕪崎市国民健康保険加入者で、年度末年齢が40歳から74歳に達する市民
(H24まで 年度末年齢35歳から69歳)

公費負担：男性 23,000円 女性 28,000円

- ・脳ドック 生活習慣病疾患の中で、病気にかかる割合が最も増加している脳卒中などの脳の異常を早期に発見し、それらの発症や進行を防止することを目的に脳ドックを実施する。

対象者：年度末年齢が50歳以上に達する、前年度脳ドックを受診していない市民

公費負担：10,000円

(単位：人)

区分		人間ドック			脳ドック
		男性	女性	合計	
受診者数	R1	251	272	523	49
	R2	214	230	444	37
	R3	239	276	515	43

□人間ドック検査項目別受診者数

(単位：人)

検査項目		R1	R2	R3
基本健診		523	444	515
胃がん検診 (X線)		54	29	29
胃がん検診 (内視鏡)		423	363	422
肺がん検診 (X線)		512	436	476
子宮がん検診	(頸部)	183	159	180
	(体部)	2	1	0
乳がん検診	(超音波)	45	17	24
	(マンモ)	51	48	49
肝がん検診		521	443	482
大腸がん検診		513	434	469

款 7 基金費		予算額	714 千円	決算額	654 千円
款 7 基金費	項 1 基金費	予算額	714 千円	決算額	654 千円

(市民生活課)

1. 国民健康保険財政調整基金の状況

決算書 P217

(単位：円)

区分	平成28年度	平成29年度	平成30年度	令和元年度	令和2年度	令和3年度
積立額	6,943,038	145,870,545	66,304,037	657,092	782,236	654,096
取崩額	0	0	0	51,316,343	74,546,767	15,838,595
年度末現在高	401,796,927	547,667,472	613,971,509	563,312,258	489,547,727	474,363,228

款 9 諸支出金		予算額	5,179 千円	決算額	4,684 千円
款 9 諸支出金	項 1 償還金及び還付加算金	予算額	5,179 千円	決算額	4,684 千円

(市民生活課)

決算書 P217

1. 保険税還付金	3,507,770 円
一般被保険者分	3,507,770 円
2. 県支出金償還金	1,176,000 円
令和2年度特別交付金（保険者努力支援制度交付金）	44,000 円
令和2年度特別交付金（国民健康保険特別調整交付金）	11,000 円
令和2年度特別交付金（特定健康診査等負担金）	1,121,000 円

款 9 諸支出金	項 2 他会計繰出金	予算額	0 千円	決算額	0 千円
----------	------------	-----	------	-----	------

(市民生活課)

1. 直営施設地域活動推進費負担金	0 円
-------------------	-----

※令和3年度国民健康保険保険給付費等特別交付金（直営診療施設の整備に要した費用）対象外のため。

後期高齢者医療特別会計

款 1 総務費		予算額	23,765 千円	決算額	22,277 千円
款 1 総務費	項 1 総務管理費	予算額	11,122 千円	決算額	11,017 千円

(市民生活課)

1. 後期高齢者医療資格異動概況

決算書 P231

(単位：件・人)

区 分			R3
異動内訳	取得	年齢到達・転入・医療保険取得	359
		障害認定	0
	喪失	死亡・転出・医療保険喪失	302
		障害認定喪失	1
合 計			662
後期高齢者医療対象者数			4,371

(年度末数値)

2. 被保険者証等郵送料他 2,209,260 円

3. 職員給与費 8,807,807 円

款 1 総務費	項 2 徴收費	予算額	820 千円	決算額	818 千円
---------	---------	-----	--------	-----	--------

(市民生活課)

1. 後期高齢者医療保険料決定通知書印刷他 818,400 円 決算書 P231

款 1 総務費	項 3 保健事業費	予算額	11,823 千円	決算額	10,442 千円
---------	-----------	-----	-----------	-----	-----------

(健康づくり課)

1. 高齢者健診事業（高齢者医療確保法）

決算書 P231

平成20年度より、医療制度改革の一環として75歳以上の後期高齢者を対象とした基本健康診査を実施。

また、詳細な検診項目等として「貧血・心電図・眼底・尿酸」を追加実施。なお、平成30年度から基本健診に係る自己負担金を無料とした。

事業費	10,441,912 円
（財源内訳） 後期高齢者健康審査事業費補助金	3,995,000 円
健診事業費繰入金	6,446,912 円

(単位：人・%)

後期高齢者健診	対象者	受診者	受診率
R1	4,149	1,212	29.2
R2	4,193	937	22.3
R3	4,192	1,095	26.1

【コロナ対策経費】

健診時の密を回避するための受診意向調査に要する経費 413,494 円

- ・印刷製本費 84,361 円
- ・郵便料 275,145 円
- ・委託料 53,988 円

款 2 後期高齢者医療広域連合納付金	予算額	325,720 千円	決算額	319,632 千円
款 2 後期高齢者医療広域連合納付金				
項 1 後期高齢者医療広域連合納付金	予算額	325,720 千円	決算額	319,632 千円

(市民生活課)

1. 後期高齢者医療保険料 249,032,254 円 決算書 P231
- 内訳 特別徴収 170,690,840 円
- 普通徴収 78,341,414 円
2. 後期高齢者医療保険料延滞金 3,500 円
3. 保険基盤安定負担金 70,596,555 円
- (市負担分 1/4 県負担分3/4)

(単位：人・円)

均等割軽減	対象者数	金額
7割軽減	2,021	55,082,181
5割軽減	600	11,850,055
2割軽減	433	3,367,398
5割軽減(被扶養者)	19	296,921

款 3 諸支出金	予算額	801 千円	決算額	383 千円
款 3 諸支出金 項 1 償還及び還付加算金	予算額	801 千円	決算額	383 千円

(市民生活課)

1. 保険料還付金 383,250 円 決算書 P233

介護保険特別会計

款 1 総務費		予算額	60,563 千円	決算額	58,384 千円
款 1 総務費	項 1 総務管理費	予算額	46,154 千円	決算額	45,915 千円

(長寿介護課)

1. 被保険者数 (3月末現在)

区 分	R3	R2
第1号被保険者数	8,924人	8,890人
第2号被保険者数	20人	27人

款 1 総務費	項 2 徴収費	予算額	2,403 千円	決算額	2,219 千円
---------	---------	-----	----------	-----	----------

(長寿介護課)

1. 保険料賦課収納状況

決算書 P249

(単位：円)

区 分	調定額	収納額	収納率
特別徴収	484,497,900	485,130,800	100.13%
普通徴収	43,360,400	40,920,310	94.37%
現年計	527,858,300	526,051,110	99.66%
滞納繰越	6,908,833	2,463,250	35.65%
合 計	534,767,133	528,514,360	98.83%

所得段階別第1号被保険者数の状況 (3月末現在)

(単位：人/円)

階 層	対 象 者	保険料年額	人 数	構成比
第1段階	本人が生活保護受給者又は老齢福祉年金受給者で、世帯全員が住民税非課税の世帯に属する方。世帯全員が住民税非課税で、本人の前年の合計所得金額と公的年金等収入金額の合計額が80万円以下の方	18,500	1,285	14.4%
第2段階	世帯全員が住民税非課税で、本人の前年の合計所得金額と公的年金等収入金額の合計額が80万円を越え、120万円以下の方	30,800	749	8.4%
第3段階	世帯全員が住民税非課税で、本人の前年の合計所得金額と公的年金等収入金額の合計額が120万円越えの方	43,200	751	8.4%
第4段階	本人が住民税非課税で、世帯員に住民税の課税者があり、本人の前年の合計所得金額と公的年金等収入金額の合計額が80万円以下の方	55,500	955	10.7%
第5段階	本人が住民税非課税で、世帯員に住民税の課税者があり、本人の前年の合計所得金額と公的年金等収入金額の合計額が80万円超えの方	61,600	1,335	15.0%
第6段階	本人に住民税が課税されており、前年の合計所得金額が120万円未満の方	74,000	1,644	18.3%
第7段階	本人に住民税が課税されており、前年の合計所得金額が120万円以上200万円未満の方	80,100	1,250	14.0%
第8段階	本人に住民税が課税されており、前年の合計所得金額が200万円以上300万円未満の方	92,400	508	5.7%
第9段階	本人に住民税が課税されており、前年の合計所得金額が300万円以上500万円未満の方	104,800	246	2.8%

第10段階	本人に住民税が課税されており、前年の合計所得金額が500万円以上の方	117,100	201	2.3%
合 計			8,924	100.0%

款 1 総務費 項 3 介護認定審査会費 予算額 11,792 千円 決算額 10,190 千円

(長寿介護課)

1. 介護認定審査会委員の構成

決算書 P249

医療分野	5 名
保健分野	5 名
福祉分野	2 名
計	12 名

認定審査会開催回数 42 回

2. 要介護認定申請状況

(単位：件)

区 分	新規申請	転入申請	更新申請	区分変更	合 計
第1号被保険者	298	8	447	174	927
第2号被保険者	11	0	6	1	18
合 計	309	8	453	175	945

3. 要介護認定状況 (3月末)

(単位：人)

区 分	要支援1	要支援2	要介護1	要介護2	要介護3	要介護4	要介護5	合 計	非該当
第1号被保険者	52	97	221	302	238	224	116	1,250	5
第2号被保険者	0	2	5	6	1	5	1	20	0
合 計	52	99	226	308	239	229	117	1,270	5

款 1 総務費 項 4 運営協議会費 予算額 214 千円 決算額 61 千円

(長寿介護課)

1. 介護保険運営協議会・地域包括支援センター運営協議会委員の構成

決算書 P251

市民を代表する者	7 人	
介護に関し学識または経験を有する者を代表する者	5 人	委員会開催回
介護サービスに関する事業に従事する者を代表する者	5 人	介護保険運営協議会 2 回
合 計	17 人	地域包括支援センター運営協議会 2 回

款 2 保険給付費	予算額	2,480,599 千円	決算額	2,377,007 千円
-----------	-----	--------------	-----	--------------

款 2 保険給付費 項 1 介護サービス等諸費	予算額	2,283,242 千円	決算額	2,204,555 千円
-------------------------	-----	--------------	-----	--------------

(長寿介護課)

居宅介護サービス費	1,000,582,211 円	決算書 P251
地域密着型介護サービス給付費	359,434,739 円	
施設介護サービス費	734,526,660 円	
居宅介護福祉用具・住宅改修費	4,366,121 円	
居宅介護サービス計画給付費	105,645,082 円	

款 2 保険給付費

項 2 介護予防サービス等諸費	予算額	24,804 千円	決算額	20,333 千円
-----------------	-----	-----------	-----	-----------

(長寿介護課)

介護予防サービス給付費	15,567,395 円	決算書 P253
地域密着型介護予防サービス給付費	349,803 円	
介護予防福祉用具・住宅改修費	946,915 円	
介護予防サービス計画給付費	3,468,266 円	

款 2 保険給付費 項 3 その他諸費	予算額	2,705 千円	決算額	2,613 千円
---------------------	-----	----------	-----	----------

(長寿介護課)

審査支払手数料	2,612,848 円	決算書 P253
---------	-------------	----------

款 2 保険給付費 項 4 高額介護サービス等費	予算額	61,536 千円	決算額	57,760 千円
--------------------------	-----	-----------	-----	-----------

(長寿介護課)

高額介護サービス費	57,759,734 円	決算書 P253
-----------	--------------	----------

款 2 保険給付費

項 5 高額医療合算介護サービス等費	予算額	13,709 千円	決算額	7,591 千円
--------------------	-----	-----------	-----	----------

(長寿介護課)

高額医療合算介護サービス費	7,590,498 円	決算書 P255
---------------	-------------	----------

款 2 保険給付費

項 6 特定入所者介護サービス等費	予算額	94,603 千円	決算額	84,157 千円
-------------------	-----	-----------	-----	-----------

(長寿介護課)

特定入所者介護サービス費	84,138,548 円	決算書 P255
--------------	--------------	----------

総括

1. 保険給付費の合計	2,377,006,993 円	参考：計画値	2,189,498,000 円
-------------	-----------------	--------	-----------------

2. 介護サービス受給者状況（事業状況報告書1月サービス提供分）

要介護認定者数(1号)	1,250 人
在宅サービス受給者数	783 人（内 地域密着型サービス受給者数 211人）
施設サービス受給者数	230 人
受給率	81.0%

款 3 財政安定化基金拠出金	予算額	1 千円	決算額	0 千円
款 3 財政安定化基金拠出金 項 1 財政安定化基金拠出金	予算額	1 千円	決算額	0 千円

（長寿介護課）

財政安定化基金への拠出金 0 円

款 4 地域支援事業費	予算額	125,520 千円	決算額	114,780 千円
款 4 地域支援事業費 項 1 介護予防・生活支援サービス事業費	予算額	37,423 千円	決算額	34,054 千円

（長寿介護課）

1. 介護予防・生活支援サービス事業

決算書 P257

総事業費	34,053,886 円	（財源内訳）	国庫支出金	8,478,466 円
			県支出金	4,239,233 円
			繰入金	4,239,240 円
			支払基金交付金	9,156,746 円
			保険料	1,659,044 円
			その他の交付金	6,141,157 円
			サービス利用料	140,000 円

(1) 訪問型サービス事業実施状況

ア. 事業費 4,714,316 円

イ. 事業内容

事業項目	内容	区分	R1	R2	R3
訪問介護相当サービス	訪問介護員による身体介護、生活援助	延人数	71人	58人	67人
訪問型サービスA（緩和した基準によるサービス）	訪問介護員等による家事支援等の生活支援	延人数	315人	305人	293人
		実人数	36人	39人	39人
訪問型サービスB（住民主体による支援）	住民主体の自主活動として行う生活援助（おたすけ隊による訪問）	延人数	154人	123人	140人
		実人数	7人	9人	8人

期訪問 集中型 予防サー ビスC (短)	健口アップ訪問	歯科衛生士による口腔機能を改善・向上するための訪問指導	延人数	26人	12人	8人
			実人数	5人	4人	2人
	看護師訪問	看護師による健康相談や介護予防を目的とした訪問指導	延人数	25人	40人	17人
			実人数	7人	6人	4人
	理学療法士等訪問	理学療法士等による在宅での機能向上を目的とした訪問指導	延人数	40人	34人	54人
			実人数	6人	5人	7人

(2) 通所型サービス事業実施状況

ア. 事業費 28,335,360 円

イ. 事業内容

事業項目		区分	R1	R2	R3
通所介護相当サービス		延人数	586人	529人	680人
通所型サービスA	緩和した基準によるサービス	事業所数	18事業所	16事業所	16事業所
		実人数	100人	91人	88人
		延人数	895人	722人	649人
通所型サービスC	筋力向上教室 (短期集中予防サービス)	開催回数	86回	66回	92回
		実人数	43人	37人	33人
		延人数	747人	498人	487人
	筋力向上教室サテライト事業 (短期集中予防サービス)	開催回数	－回	48回	76回
		実人数	－人	2人	4人
		延人数	－人	48人	76人

※令和2年度の筋力向上教室は、雪の影響で1回、新型コロナウイルス感染症拡大防止のため、4～6月の1クール目23回を中止した。令和3年度は、雪の影響で1回だけ中止した。

※令和2年度より、新規事業として筋力向上教室サテライト事業を開始した。

(3) その他生活支援サービス

ア. 事業費 925,520 円

イ. 事業内容

事業項目	内容	区分	R1	R2	R3
配食サービス事業	要支援者及びチェックリスト対象者への配食サービス（業者委託：昼食時の配達及び安否確認）	配達数	5,069食	6,537食	7,281食
		実人数	453人	517人	567人
うち、 その他生活支援サービス事業		配達数	3,102食	3,467食	4,024食
		実人数	258人	264人	291人
うち、 任意事業		配達数	1,967食	3,070食	3,257食
		実人数	195人	253人	276人

※配食サービス事業は対象者により、その他生活支援サービス事業と任意事業に分かれる。

(4) 介護予防ケアマネジメント事業

ア. 事業費 78,690 円 ※18件分

イ. 事業内容

項目	R1	R2	R3
介護予防ケアマネジメント業務プラン作成件数	1,597 件	1,293 件	1,301 件

※平成29年度から総合事業に移行したため、事業対象者はプラン作成が必須となった。

款 4 地域支援事業費 項 2 その他諸費 予算額 281 千円 決算額 205 千円

(長寿介護課)

1. 審査支払手数料	138,498 円	決算書 P257
2. 高額介護予防サービス費等相当事業費	66,615 円	決算書 P257

款 4 地域支援事業費 項 3 一般介護予防事業費 予算額 30,745 千円 決算額 27,736 千円

(長寿介護課)

1. 一般介護予防事業		決算書 P257
-------------	--	----------

総事業費	7,826,432 円	(財源内訳)	国庫支出金	1,956,602 円
			県支出金	978,300 円
			繰入金	978,308 円
			支払基金交付金	2,113,133 円
			保険料	1,607,029 円
			その他の交付金	193,060 円

(1) 介護予防把握事業

ア. 事業費 1,333,029 円

イ. 事業内容

事業項目		区分	R1	R2	R3
地域住民介護予防把握事業	ヤクルト配布事業	回数	月1回	月1回	月1回
		延人数	10,082人	10,000人	9,834人
高齢者生活状況把握事業	絵手紙送付事業	回数	月1回	月1回	月1回
		延人数	7,190人	6,754人	6,406人

(2) 介護予防普及啓発事業

ア. 事業費 2,745,591 円

イ. 事業内容

事業項目	区分	R1	R2	R3
シルバークッキング教室	開催回数	9 回	12 回	12 回
	実人数	104 人	134 人	139 人
健口教室	開催回数	12 回	12 回	12 回
	延人数	142 人	143 人	148 人
百歳体操	開催回数	週 1 回	週 1 回	週 1 回
	実施団体数	6 団体	4 団体	4 団体
老壮大学支援事業	開催回数	11 回	9 回	7 回
	実人数	333 人	283 人	241 人
	延人数	2,236 人	975 人	938 人
健康講座（出前塾）	開催回数	28 回	11 回	9 回
	実人数	605 人	88 人	126 人
脳若返り教室（タブレット型端末を使用した認知症予防を目指した教室）	開催回数	22 回	24 回	22 回
	実人数	41 人	22 人	27 人
	延人数	359 人	242 人	260 人

※令和2・3年度は、新型コロナウイルス感染症拡大防止のため、シルバークッキング教室は調理実習を行わず、講義のみとした。老壮大学は、8・9月及び1・2月の4回を中止した。また、脳若返り教室は、コロナ禍を配慮し定員を減らし対応した。

(3) 地域介護予防活動支援事業

ア. 事業費 3,741,812 円

イ. 事業内容

事業項目	区分	R1	R2	R3
地域まるごと介護予防推進事業 (旧名称：いきいきほっとサロン事業)	開催地区数	80 地区	76 地区	73 地区
	開催回数	1,308 回	568 回	658 回
	延人数	15,723 人	6,199 人	8,020 人
ことぶきダイルーム事業 (児童センター利用)	開催回数	0 回	0 回	- 回
	実人数	0 人	0 人	- 人
健康づくり教室 (いきいき貯筋クラブ)	開催回数	70 回	72 回	72 回
	実人数	235 人	216 人	207 人
	延人数	985 人	928 人	925 人
自主いきいき貯筋クラブ活動支援 (シニア健康サポーターフォロー)	開催回数	12 回	12 回	5 回
	延人数	145 人	149 人	48 人

シニア健康サポーター養成事業	研修会回数	4 回	5 回	4 回
	参加者数	95 人	87 人	92 人
介護支援ボランティア事業	申請者数	8 人	11 人	0 人
	新規登録者数	8 人	11 人	0 人
	延登録者数	35 人	46 人	46 人
	ポイント交換人数	8 人	6 人	6 人
	ポイント交換金額	31,900 円	23,100 円	15,800 円

※令和3年度は、新型コロナウイルス感染症拡大防止のため、自主いきいき貯筋クラブ活動支援は3回中止した。また4地区は、活動支援の希望がなかった。介護支援ボランティア事業は研修会を中止した。

※ことぶきダイルーム事業 令和2年度終了

(4) 地域リハビリテーション活動支援事業

ア. 事業費 6,000 円

イ. 事業内容

内容	R1	R2	R3
リハビリテーションの専門家が住宅改修や生活動作等に対して指導を行う	2件	4 件	2 件

款 4 地域支援事業費 項 4 包括的支援事業・任意事業費 予算額 57,071 千円 決算額 52,785 千円

(長寿介護課)

1. 包括的支援事業

決算書 P259

総事業費	5,654,963 円	(財源内訳)	国庫支出金	1,034,119 円
			県支出金	517,058 円
			繰入金	2,800,405 円
			保険料	362,737 円
			その他の交付金	940,644 円

(1) 総合相談事業実施状況

ア. 事業費 1,491,471 円

イ. 事業内容

事業項目	内容	区分	R1	R2	R3
相談	支援を必要とする高齢者に対し、総合的な相談に応じる	電話	1,688 件	3,091 件	3,745 件
		来所	621 件	780 件	772 件
		訪問	2,100 件	1,591 件	1,856 件
		メール	2 件	18 件	32 件
		その他	33 件	84 件	90 件
		合計	4,444 件	5,564 件	6,495 件
		虐待に関する相談	件数	14 件	47 件
成年後見（権利擁護）に関する相談	件数	52 件	98 件	95 件	
夜間及び休日の相談	休日・夜間の相談業務を市立病院に委託し相談に対応	件数	39 件	10 件	2 件
高齢者見守りネットワーク協議会	高齢者虐待の早期発見・早期対応のためのネットワーク協議会	回数	1 回	1 回	1 回

※令和2・3年度見守りネットワーク協議会について、新型コロナウイルス感染拡大防止のため書面での開催とする。

(2) 権利擁護事業

ア. 事業費 80,960 円

イ. 事業内容

事業項目	内容	区分	R1	R2	R3
成年後見研修会	成年後見制度理解のための研修会の開催	人数	46 人	0 人	89 人
権利擁護研修会	虐待予防普及のため、権利擁護についての研修会を実施	回数	1 回	0 回	0 回
		延人数	10 人	0 人	0 人
成年後見制度利用相談員派遣	専門家による成年後見に関する相談	回数	3 回	4 回	1 回
成年後見制度利用促進協議会	成年後見制度利用促進体制整備のための専門家を含めた協議会※R1.4月設置	回数	2 回	2 回	1 回

※令和3年度成年後見研修会は新型コロナウイルス感染拡大防止のためオンライン実施、権利擁護研修会は中止した。

(3) 包括的・継続的ケアマネジメント実施状況

ア. 事業費 4,082,532 円

イ. 事業内容

事業項目	内容	区分	R1	R2	R3
継続看護連絡会開催	葦崎相互病院との連絡会	回数	4 回	0 回	0 回
継続看護連絡票の送付	医療機関との情報共有	件数	8 件	18 件	15 件
介護支援専門員勉強会	介護支援専門員の質の向上と連携のための定期的な学習会の開催	回数	6 回	3 回	4 回
		延人数	312 人	69 人	158 人
市内訪問介護員勉強会	ヘルパーの資質向上のための研修会支援（ヘルパー勉強会）	回数	1 回	1 回	1 回
		延人数	22 人	18 人	6 人
地域密着型サービス運営推進会議への出席	介護保険施設との連携	回数	24 回	19 回	16 回
処遇困難事例への支援	処遇困難ケースを持つ介護支援専門員への支援	回数	8 回	3 回	3 回
介護支援専門員協会関係役員会出席	職員の資質向上のための会	回数	11 回	7 回	11 回
介護支援専門員関係研修会参加	職員の資質向上のための研修会	回数	15 回	5 回	15 回
地域包括支援センター関係研修会参加	職員の資質向上のための研修会	回数	2 回	3 回	4 回
その他質の向上に関する研修会参加	職員の資質向上のための研修会	回数	2 回	1 回	1 回

※令和2・3年度継続看護連絡会については、新型コロナウイルス感染拡大防止のため中止した。

※令和3年度の介護支援専門員勉強会は、新型コロナウイルス感染拡大防止のため、6回予定していたうちの2回を中止した。

※令和2・3年度地域密着型サービス運営推進会議は新型コロナウイルス感染症拡大防止のため、書面での開催とする。

(4) 地域包括ケア推進事業実施状況

救急時安心情報キットの配布

	R1	R2	R3	累計
ひとり暮らし高齢者	17 人	39 人	22 人	859 人
その他必要な方	0 人	2 人	6 人	36 人
合計	17 人	41 人	28 人	895 人

※平成24年度開始事業、累計は平成24年度～令和3年度までの合計

2. 任意事業

決算書 P259

総事業費	15,907,949 円	(財源内訳)	国庫支出金	6,124,558 円
			県支出金	3,062,277 円
			繰入金	3,062,285 円
			保険料	2,227,281 円
			その他の交付金	1,431,548 円

任意事業

ア. 事業費 15,907,949 円

イ. 事業内容

事業項目	内容
介護給付費等費用適正化事業	・ 認定調査状況チェック（調査票の点検や主治医意見書との整合性の確認等）
	・ ケアプランの点検（介護サービス利用者に適切なサービスを提供するための点検）
	・ 住宅改修の点検（提出書類の審査のほか、現地調査や関係者へのヒアリング等）
	・ 医療費情報との突合（介護保険と医療保険の重複請求がないか等の確認）
	・ 介護給付費通知（介護サービス利用者に対し、利用した給付実績の内容を通知）
	・ 専門家による認定調査傾向分析及び認定調査員への調査方法の指導研修
	・ 専門家によるケアプラン点検の技術的支援

事業項目		内容	区分	R1	R2	R3
家族介護支援事業	家族介護教室	高齢者を介護する家族を対象とした教室の開催	回数	1 回	0 回	0 回
			延人数	7 人	0 人	0 人
	家族介護者健康相談事業	心身状況に不安がある介護者に対して健康相談を行う	延人数	19 件	7 件	3 件
介護用品支給事業	常時紙おむつ利用者で非課税世帯の者に対し紙おむつ等を支給する	配達	529 件	442 件	257 件	
		クーポン	1,731 件	1,822 件	980 件	
成年後見制度利用支援事業	判断能力が十分ではなく、親族の支援がない者を対象に成年後見制度の利用を支援	市長申立件数	2 件	5 件	2 件	
		親族申立支援件数	0 件	3 件	2 件	
		報酬助成件数	2 件	3 件	3 件	
住宅改修費支給支援	住宅改修理由書作成者の手数料	件数	0 件	0 件	1 件	
認知症サポーター養成講座開催	認知症の知識を普及するため講座を実施する（オレンジリングの配布）	回数	8 回	4 回	6 回	
		延人数	373 人	172 人	211 人	

介護相談員派遣事業	介護サービス事業の適正化を図るため、各介護施設等を訪問する	施設数	17 施設	0 施設	0 施設
		回数	17 回	0 回	0 回
緊急通報システム事業	緊急連絡装置を設置することにより、独居高齢者の相談、急病、事故等の通報に対応	台数	120 台	120 台	90 台
(再掲) 配食サービス事業	要支援者及びチェックリスト対象者への配食サービス（業者委託：昼食時の配達及び安否確認）	配達数	5,069食	6,537食	7,281食
		実人数	453人	517人	567人
うち、 その他生活支援サービス事業（再掲）		配達数	3,102食	3,467食	4,024食
		実人数	258人	264人	291人
うち、 任意事業	(再掲)	配達数	1,967食	3,070食	3,257食
		実人数	195人	253人	276人

※配食サービス事業は対象者により、その他生活支援サービス事業と任意事業に分かれる。

※令和2・3年度は家族介護教室は開催せず、介護者向けの「お便り」を発行する。

※令和2・3年度は、新型コロナウイルス感染拡大防止のため、施設への介護相談員の派遣を中止した。

3. 包括的支援事業（社会保障充実分）

決算書 P261

総事業費	10,528,647 円	(財源内訳)	国庫支出金	4,053,527 円
			県支出金	2,026,763 円
			繰入金	2,026,766 円
			保険料	0 円
			その他の交付金	2,421,591 円

(1) 地域ケア会議推進事業

ア. 事業費 44,000 円

イ. 事業内容

事業項目	内容	区分	R1	R2	R3
地域ケア個別会議	個別事例の関係者が集まり問題解決への検討	回数	15 回	7 回	7 回
		延人数	541 人	201 人	175 人
地域ケア検討会議	地域課題を発見し、解決・改善策を検討	回数	1 回	1 回	0 回
		延人数	20 人	11 人	0 人
地域ケア推進会議	地域課題の共有、新たな資源開発の検討	回数	1 回	2 回	1 回
		延人数	14 人	26 人	13 人

※地域ケア検討会議は、新型コロナウイルス感染拡大防止のため開催しなかった。

※地域ケア推進会議の2回目は書面開催とする。

(2) 在宅医療・介護連携推進事業

ア. 事業費 343,200 円

イ. 事業内容

事業項目	内容	区分	R1	R2	R3
高齢者なんでも便利帳の作成	医療・介護・福祉情報を一冊にまとめたサービスの情報誌	部数	1,000 部	1,000 部	1,200 部
在宅医療介護連携推進会議	医療・介護に関する地域課題を検討	回数	1 回	1 回	0 回
		人数	21 人	12 人	0 人

※在宅医療介護連携推進会議地域は、新型コロナウイルス感染拡大防止のため開催しなかった。

(3) 生活支援体制整備事業

ア. 事業費 3,669,113 円

イ. 事業内容

事業項目	区分	R1	R2	R3
生活支援コーディネーター配置 (韮崎市社会福祉協議会委託)	人数	1 人	1 人	1 人
生活支援体制推進会議	回数	1 回	1 回	0 回
	人数	16 人	12 人	0 人

※令和3年度コロナ禍の為生活支援体制推進会議は書面開催とする。

(4) 認知症施策総合推進事業

ア. 事業費 6,472,334 円

イ. 事業内容

事業項目	内容	区分	R1	R2	R3
認知症初期集中支援	医師及び医療・介護専門職が認知症の方に集中的に関わる	回数	8 回	11 回	13 回
		対象者	7 人	8 人	8 人
認知症ケアパス	認知症ケアパス「認知症道しるべ」の作成（認知症の程度に応じた必要なサービス等を整理した冊子）	部数	1,000 部	1,000 部	1,200 部
認知症支援ネットワーク協議会	認知症高齢者を地域で支援していくための協議会	回数	2 回	2 回	2 回
		人数	41 人	40 人	29 人
認知症徘徊 SOS 模擬訓練	効率的に動けるように訓練を行う	回数	1 回	1 回	1 回
認知症徘徊 SOS 登録状況	事前登録が必要。登録用紙は警察・包括・福祉で保管。行方不明時捜索協力機関に情報提供を行う	登録	10 人	7 人	15 人
		廃止	23	10 人	12 人
		登録者	48 人	45 人	48 人

もの忘れ相談日	毎月1回定例でもの忘れ相談を開催	回数	12回	12回	12回
認知症相談状況	認知症に関して総合的に相談に応じる	電話	164件	607件	639件
		来所	62件	223件	148件
		訪問	175件	271件	227件
		その他	1件	22件	37件
		合計	402件	1123件	1051件
認知症専門職研修	認知症ケアに携わる専門職の資質向上のための研修会	人数	95人	0人	0人
キャラバンメイト連絡会・研修会	キャラバンメイトの情報交換会とスキルアップを図る	回数	1回	0回	0回
認知症カフェ支援事業	認知症の方とその家族、地域住民、専門職等が安心して集える場の提供	回数	19回	9回	6回
		延人数	243人	73人	48人
普及啓発活動	もの忘れ相談センターのチラシ配布、各種イベント時に認知症関連ブースの設置等を行い認知症に関する普及啓発を図る				

※令和2・3年度は認知症専門員研修は新型コロナウイルス感染拡大防止のため研修開催を見合わせ、市内27事業所各2冊ずつ韮崎市版認知症対応冊子を作成し送付。

※令和2・3年度はキャラバンメイト連絡会・研修会は新型コロナウイルス感染拡大防止のため研修開催を見合わせる。

款 5 基金費	予算額	9,325 千円	決算額	9,093 千円
款 5 基金費 項 1 基金費	予算額	9,325 千円	決算額	9,093 千円

(長寿介護課)

給付準備基金として剰余金を積み立てる。

決算書 P263

令和2年度末 現在高	令和3年度		令和3年度末 現在高
	積立額	取崩額	
345,054,744 円	9,093,274 円	0 円	354,148,018 円

款 6 諸支出金	予算額	59,624 千円	決算額	59,380 千円
款 6 諸支出金 項 1 償還金及び還付加算金	予算額	59,624 千円	決算額	59,380 千円

(長寿介護課)

1. 償還金及び還付金

決算書 P263

(1) 第1号被保険者過年度保険料還付金

756,900 円

(2) 負担金及び交付金精算による返還金

58,622,667 円

返還金内訳	介護給付費負担金分	地域支援事業交付金分	低所得者保険料軽減負担金分
国	28,596,030 円	4,924,746 円	49,000 円
県	18,934,497 円	2,811,698 円	円
診療報酬支払基金	3,069,076 円	237,620 円	円
合 計	50,599,603 円	7,974,064 円	49,000 円

介護サービス事業特別会計

款 1 総務費	予算額	7,315 千円	決算額	7,138 千円
---------	-----	----------	-----	----------

款 1 総務費	項 1 総務管理費	予算額	7,315 千円	決算額	7,138 千円
---------	-----------	-----	----------	-----	----------

(長寿介護課)

1. 介護支援サービス運営事業

H18.4 介護保険法改正により、地域包括支援センター設置、韮崎市指定介護予防支援事業所開設
要支援認定者のケアプラン作成を行うこととなる。

款 2 サービス事業費	予算額	956 千円	決算額	391 千円
-------------	-----	--------	-----	--------

款 2 サービス事業費	項 1 居宅介護予防支援事業費	予算額	956 千円	決算額	391 千円
-------------	-----------------	-----	--------	-----	--------

(長寿介護課)

決算書 P275

1. 居宅介護予防支援事業

(1) 予防給付ケアマネジメント

・業務委託料（プラン作成委託） 296,510 円

	単価	委託件数	委託金額
通常	4,380 円	63 件	275,750 円
初回	10,380 円	2 件	20,760 円
合 計		65 件	296,510 円

(2) サービス計画費収入

	計画費単価	直営分件数	委託分件数	件数計	計画費収入額
通常	4,380 円	644 件	63 件	707 件	3,096,040 円
初回（直営）	7,380 円	33 件	—	33 件	243,540 円
初回（委託）	10,380 円	—	2 件	2 件	20,760 円
合 計		677 件	65 件	742 件	3,360,340 円

※ 要支援1・2の予防給付ケアマネジメントは、地域包括支援センターが行い、その業務の一部を委託している。

※ 1件あたり単価

R1年10月～ 通常：4,310円、初回：7,310円

R3年4月～ 通常：4,380円、初回 直営：7,380円 委託：10,380円

(委託連携加算3,000円が新設されたため委託分の初回は10,380円に変更となった。また、新型コロナウイルスに対応するための特例措置としてR3年4月～9月まで所定単価に10円加算することとなった。)

※ 対象事業期間は、令和3年3月分から令和4年2月分まで

財 産 区 特 別 会 計

第一鈴嵐恩賜林保護財産区

歳入決算額	376 千円	歳出決算額	101 千円
-------	--------	-------	--------

(産業観光課)

- | | | |
|-----------------------|-------|----------|
| 1. 第一鈴嵐恩賜林保護財産区管理会の状況 | | 決算書 P285 |
| (1) 管理会開催回数 | 1 回 | |
| (2) 山林現地調査及び森林防犯パトロール | 1 回 | |
| 2. 基金積立金 | 40 千円 | |

第二鈴嵐恩賜林保護財産区

歳入決算額	201 千円	歳出決算額	79 千円
-------	--------	-------	-------

(産業観光課)

- | | | |
|-----------------------|-------|----------|
| 1. 第二鈴嵐恩賜林保護財産区管理会の状況 | | 決算書 P295 |
| (1) 管理会開催回数 | 1 回 | |
| (2) 山林現地調査及び森林防犯パトロール | 1 回 | |
| 2. 基金積立金 | 53 千円 | |

第二御座石前山恩賜林保護財産区

歳入決算額	134 千円	歳出決算額	54 千円
-------	--------	-------	-------

(産業観光課)

- | | | |
|--------------------------|-------|----------|
| 1. 第二御座石前山恩賜林保護財産区管理会の状況 | | 決算書 P305 |
| (1) 管理会開催回数 | 1 回 | |
| (2) 山林現地調査及び森林防犯パトロール | 1 回 | |
| 2. 基金積立金 | 33 千円 | |

旭山恩賜林保護財産区

歳入決算額	43 千円	歳出決算額	43 千円
-------	-------	-------	-------

(産業観光課)

- | | | |
|-----------------------|------|----------|
| 1. 旭山恩賜林保護財産区管理会の状況 | | 決算書 P315 |
| (1) 管理会開催回数 | 2 回 | |
| (2) 山林現地調査及び森林防犯パトロール | 1 回 | |
| 2. 基金積立金 | 8 千円 | |

八森恩賜林保護財産区

歳入決算額	50 千円	歳出決算額	26 千円
-------	-------	-------	-------

(産業観光課)

1. 八森恩賜林保護財産区管理会の状況

決算書 P325

- | | |
|-----------------------|-----|
| (1) 管理会開催回数 | 1 回 |
| (2) 山林現地調査及び森林防犯パトロール | 1 回 |

2. 基金積立金 12 千円

戸沢日影半腹裾恩賜林保護財産区

歳入決算額	53 千円	歳出決算額	23 千円
-------	-------	-------	-------

(産業観光課)

1. 戸沢日影半腹裾恩賜林保護財産区管理会の状況

決算書 P335

- | | |
|-----------------------|-----|
| (1) 管理会開催回数 | 1 回 |
| (2) 山林現地調査及び森林防犯パトロール | 1 回 |

2. 基金積立金 14 千円

青木御座石財産区

歳入決算額	6,533 千円	歳出決算額	6,524 千円
-------	----------	-------	----------

(産業観光課)

1. 青木御座石財産区管理会の状況

決算書 P345

- | | |
|-----------------------|-------|
| (1) 管理会開催回数 | 2 回 |
| (2) 山林現地調査及び森林防犯パトロール | 1 回 |
| (3) 委員報酬 | 36 千円 |

2. 基金積立金 6,335 千円

病 院 事 業 会 計

款	病院事業収益	予算額	2,536,896 千円	決算額	2,556,400 千円
款	病院事業費用	予算額	2,721,963 千円	決算額	2,621,195 千円

1. 損益の概要 決算書 P350、354

・損益計算書 抜粋 (税抜)

経常収益	2,552,955 千円	経常費用	2,628,815 千円
医業収益	2,236,174 千円	医業費用	2,459,783 千円
うち入院収益	1,340,373 千円	医業外費用	98,953 千円
うち外来収益	725,326 千円	介護事業費用	70,079 千円
うち一般会計負担金	111,321 千円		
医業外収益	277,238 千円		
うち一般会計負担金(補助金)	90,243 千円		
介護事業収益	39,543 千円		

経常損失	75,860 千円
特別利益	0 千円
特別損失	15,351 千円
当年度純損失	91,211 千円

2. 業務量

事 項	令和3年度	令和2年度	比較	
			増減	比率
病床数 (床)	171	171	0	100.0
病床稼働率 (%)	62.9	64.0	△ 1.1	98.3
外来入院患者比率 (%)	149.4	134.7	14.7	110.9
年間診療日数 [入院] (日)	365	365	0	100.0
年間患者延数 [入院：一般] (人)	31,239	31,122	117	100.4
1日平均患者数 [入院：一般] (人)	86	85	1	101.2
年間患者延数 [入院：医療療養] (人)	5,114	4,974	140	102.8
1日平均患者数 [入院：医療療養] (人)	14	14	0	100.0
年間患者延数 [入院：介護療養] (人)	2,881	3,841	△ 960	75.0
1日平均患者数 [入院：介護療養] (人)	8	11	△ 3	72.7
年間診療日数 [外来] (日)	242	243	△ 1	99.6
年間患者延数 [外来] (人)	58,623	53,791	4,832	109.0
1日平均患者数 [外来] (人)	242	221	21	109.5
入院一人当り平均診療額 (円)	35,128	32,629	2,499	107.7
外来一人当り平均診療額 (円)	12,373	12,268	105	100.9
総患者一人当り平均診療額 (円)	21,496	20,944	552	102.6

※病床数内訳：一般137床、療養型（医療）18床、療養型（介護）16床

3. 主な経営指標

事 項	令和3年度	令和2年度	比較	
			増減	比率
総収支比率 (%)	96.6	94.1	2.5	102.7
経常収支比率 (%)	97.1	94.5	2.6	102.8
医業収支比率 (%)	90.0	87.7	2.3	102.6
職員給与比率 (%)	66.4	66.4	0.0	100.0

款 資本的収入	予算額	166,776 千円	決算額	159,161 千円
款 資本的支出	予算額	229,022 千円	決算額	220,644 千円

1. 一般会計負担金（企業債償還元金・建設改良費） 67,861,000 円 決算書 P352

2. 建設改良費 137,157,932 円

① 資産購入費 101,121,944 円

・ 医用画像管理システム 1 式 9,273,000 円

・ 脳波計（脳波簡易ファイリングシステム） 1 式 8,096,000 円

・ 微生物同定感受性分析装置 1 式 12,100,000 円

・ 回診用 X 線撮影装置 1 式 31,020,000 円

・ マンモグラフィ撮影装置 1 式 24,970,000 円

・ 高周波焼灼電源装置 1 式 6,899,200 円

② リース債務支払額 5,609,988 円

③ 施設整備費 30,426,000 円

・ 手術室3改修工事 1 式 21,340,000 円（令和2年度から繰越）

・ 1階カルテ庫他改修工事 1 式 9,086,000 円

・ 風除室設置工事 1 式 6,820,000 円（令和4年度に繰越）

3. 企業債の現在高及び元金償還金 (単位：円)

前年度末現在高	本年度借入高	本年度償還高	本年度末残高
763,526,647	91,300,000	82,765,683	772,060,964

4. 看護師修学資金の貸付現在高及び貸付（返還）人数 (単位：円・人)

前年度末貸付残高	本年度貸付額	本年度返還額	本年度末貸付残高
4,860,000 (4)	720,000 (1)	0 (0)	5,580,000 (4)

水道事業会計

1. 令和3年度末給水人口	25,358 人
2. 令和3年度末給水戸数	11,732 戸
(内訳) 韮崎地区	7,813 戸
甘利地区	3,919 戸

款 水道事業収益	予算額	888,601 千円	決算額	878,197 千円
款 水道事業費用	予算額	888,601 千円	決算額	864,683 千円

決算書 P386、390

1. 損益の概要

・損益計算書 抜粋 (税抜)

経常収益	820,259 千円	経常費用	818,215 千円
営業収益	559,480 千円	営業費用	787,133 千円
うち給水収益	533,198 千円	うち職員給与費	61,690 千円
営業外収益	260,779 千円	うちダム受水費	332,979 千円
うち一般会計補助金	137,844 千円	営業外費用	31,082 千円
		うち企業債利息	29,647 千円
		経常利益	2,044 千円
		特別利益	千円
		特別損失	257 千円
		当年度純利益	1,787 千円
水道事業総収益	820,259 千円		
水道事業総費用	818,472 千円		

2. 業務量

事 項	令和3年度	令和2年度	比 較	
			増 減	比 率
年間配水量	4,845,143m ³	4,846,732m ³	△1,589m ³	99.97%
一日平均配水量	13,274m ³	13,279m ³	△5m ³	99.96%
年間有収水量	3,161,592m ³	3,154,923m ³	6,669m ³	100.21%
一日平均有収水量	8,662m ³	8,644m ³	18m ³	100.21%
有収率	65.30%	65.10%	0.20%	100.24%
供給単価 給水収益/有収水量	168.65円	167.24円	1.41円	100.84%
給水原価 総費用/有収水量	258.88円	254.65円	4.23円	101.66%

款	資本的収入	予算額	309,247 千円	決算額	292,164 千円
款	資本的支出	予算額	497,594 千円	決算額	474,722 千円

決算書 P388

1. 建設改良費 289,418千円

工事名	施工内容	施工場所	工事費	完成年月日
老朽管布設替、移設及び耐震化工事				
日之城地区配水管路耐震化工事	配水用ポリエチレン管 φ100mm L=237.0m	穂坂町日之城地内	19,374,300円	R3.11.17
三之蔵地区送・配水基幹管路耐震化工事	配水用ポリエチレン管 φ75~100mm L=193.3m	穂坂町三之蔵地内	27,313,000円	R4.3.23
中田地区配水基幹管路耐震化工事	配水用ポリエチレン管 φ200mm L=236.8m	中田町小田川地内	24,299,000円	R4.3.18
若宮一丁目地区配水基幹管路耐震化工事	配水用ポリエチレン管 φ75~150mm L=170.0m	若宮一丁目地内	25,421,000円	R4.3.25
上今井地区送水管耐震化工事	ダクタイル鋳鉄管 φ75mm L=236.0m	穂坂町上今井地内	12,199,000円	R4.3.29
富士見二丁目地内舗装本復旧工事	施工延長 L=402.0m アスファルト舗装 A=1140㎡	富士見二丁目地内	5,940,000円	R3.10.6
市道(穂坂)89号線他2路線舗装本復旧工事	施工延長 L=315.0m アスファルト舗装 A=1078㎡	穂坂町三之蔵地内	6,941,000円	R4.3.18
中田地区舗装本復旧工事	施工延長 L=220.6m アスファルト舗装 A=553㎡	中田町中條地内	4,319,700円	R4.3.14
宮久保地区配水管路耐震化工事	配水用ポリエチレン管 φ75mm L=242.0m	穂坂町宮久保地内	3,220,000円 (全体額9,317,000円)	R4へ繰越
設備機器更新事業				
湯舟水源ろ過装置修繕	ろ過装置修繕	湯舟水源	2,519,000円	R3.9.30
岩下水源配水池水位計修繕	配水池水位計修繕	岩下水源	1,298,000円	R3.9.30
新府第2水源配水ポンプ更新	配水ポンプ修繕	新府第2水源	4,400,000円	R4.3.31
重久地内減圧弁修繕工事	減圧弁修繕	穴山町地内	3,014,000円	R4.2.25

施設設備工事				
宮久保減圧槽水位警報装置設置工事	通報装置他 1式	穂坂町宮久保地内	1,100,000円	R4.1.31
下水道工事に伴う水道管移設耐震化工事				
第1工区	配水用ポリエチレン管 φ75mm L=449.0m	旭町上條中割地内	18,601,000円	R4.3.23
第2工区	配水用ポリエチレン管 φ75mm L=406.6m	旭町上條中割地内	15,609,000円	R4.3.7
第3工区	配水用ポリエチレン管 φ75~200mm L=440.5m	旭町上條中割地内	26,686,000円	R4.3.29
第4工区	配水用ポリエチレン管 φ75~200mm L=445.6m	旭町上條中割地内	28,292,000円	R4.3.30
県関連事業				
茅野北杜韮崎線（新府バイパス）道路改良工事に伴う水道管移設工事				
第1工区	配水用ポリエチレン管 φ100~150mm L=318.0m	中田町中條地内	19,816,500円	R4.1.5
第2工区	配水用ポリエチレン管 φ50~100mm L=492.6m	中田町中條地内	32,708,500円	R4.2.25
消火栓設置工事				
伊藤窪地区消火栓更新工事	地上式単口消火栓更新：1基	穴山町地内	517,000円	R3.7.27
山寺地区消火栓設置工事	地上式単口消火栓新設：1基	旭町上條南割地内	836,000円	R3.9.2
県道甘利山公園線道路改良工事に伴う消火栓移設工事	地上式単口消火栓移設：1基	大草町若尾地内	572,000円	R4.3.25
すずらん団地地区消火栓設置工事	地上式単口消火栓新設：1基	旭町上條中割地内	924,000円	R3.10.18
宮下地区消火栓更新工事	地上式単口消火栓更新：1基	旭町上條北割地内	495,000円	R3.10.18
鋳物師屋地区消火栓更新工事	地上式単口消火栓更新：1基	旭町上條北割地内	1,133,000円	R4.3.14
管路耐震化内更新工事	地上式単口消火栓更新：9基	旭町上條中割地内 他8箇所	4,638,564円	R4.3.30

2. 企業債償還金 185,305千円

令和2年度末企業債残高	令和3年度借入額	令和3年度償還額	令和3年度末企業債残高
2,555,120,563円	129,000,000円	185,304,762円	2,498,815,801円

簡 易 水 道 事 業 会 計

1. 令和3年度末給水人口 2,433 人
2. 令和3年度末給水戸数 1,113 戸

款	簡易水道事業収益	予算額	15,068 千円	決算額	14,100 千円
款	簡易水道事業費用	予算額	15,068 千円	決算額	14,100 千円

決算書 P422、426

1. 損益の概要

・損益計算書 抜粋（税抜）

経常収益	13,656 千円	経常費用	13,656 千円
営業収益	4,438 千円	営業費用	13,142 千円
うち給水収益	4,438 千円	営業外費用	514 千円
営業外収益	9,218 千円	うち企業債利息	502 千円
うち一般会計補助金	9,218 千円		
		経常利益	0 千円
		特別利益	0 千円
		特別損失	0 千円
		当年度純利益	0 千円
簡易水道事業総収益	13,656 千円		
簡易水道事業総費用	13,656 千円		

2. 業務量

事 項	令和3年度	令和2年度	比 較	
			増 減	比 率
年間配水量	482,791m ³	560,274m ³	△77,483m ³	86.17%
一日平均配水量	1,323m ³	1,535m ³	△212m ³	86.19%
年間有収水量	343,151m ³	377,313m ³	△34,162m ³	90.95%
一日平均有収水量	940m ³	1,034m ³	△94m ³	90.91%
有収率	71.10%	67.30%	3.70%	105.54%
供給単価 給水収益/有収水量	12.93円	11.82円	1.11円	109.38%
給水原価 総費用/有収水量	39.80円	36.49円	3.30円	109.05%

款	資本的収入	予算額	1,635 千円	決算額	1,635 千円
款	資本的支出	予算額	6,271 千円	決算額	6,271 千円

決算書 P424

1. 中山間地域総合整備事業負担金 3,000,000円

2. 地方債の現在高及び元利償還金

決算書 P424

令和2年度末企業債残高	令和3年度借入額	令和3年度償還額	令和3年度末企業債残高
22,120,900円	0円	3,270,798円	18,850,102円

下水道事業会計

款	下水道事業収益	予算額	777,656 千円	決算額	790,134 千円
款	下水道事業費用	予算額	777,656 千円	決算額	771,827 千円

決算書 P450、454

1. 損益の概要

・損益計算書 抜粋（税抜）

経常収益	749,756 千円	経常費用	754,355 千円
営業収益	216,249 千円	営業費用	629,193 千円
うち使用料収益	215,731 千円	うち職員給与費	10,475 千円
営業外収益	533,507 千円	営業外費用	125,162 千円
うち一般会計補助金	397,575 千円	うち企業債利息	125,151 千円
		経常損失	4,599 千円
		特別利益	5,859 千円
		特別損失	1,260 千円
		当年度純利益	0 千円
水道事業総収益	755,615 千円		
水道事業総費用	755,615 千円		

2. 業務量

事 項	令和3年度	令和2年度	比 較	
			増 減	比 率
年間汚水処理量	2,080,412m ³	2,063,950m ³	16,462m ³	100.80%
年間有収水量	1,884,357m ³	1,867,125m ³	17,232m ³	100.92%
一日平均有収水量	5,163m ³	5,115m ³	48m ³	100.94%
有収率	90.58%	90.50%	0.08%	100.09%
使用料単価 使用料収益/有収水量	114.49円	—	—	—
汚水処理原価 総費用/有収水量	400.99円	—	—	—

3. 営業費用の概要

(1) 公共下水道台帳作成業務委託

- ・ 地区名 韮崎市全域
- ・ 事業量 図化 A=0.12km² 台帳作成 L=2.46km
- ・ 事業費 7,590,000 円

(2) マンホールポンプ保守点検作業業務委託等

- ・ 事業量 マンホールポンプ61基 清掃 年1回
点検 年4回
定期点検 年1回
- ・ 事業費 8,910,000 円

(3) 公共下水道水質調査委託(2箇所・年2回) 183,240 円

(4) 構築物修繕費

- ・ 事業量 マンホール蓋高調整、水中汚水ポンプ修繕等
- ・ 事業費 7,051,000 円

(5) 使用料徴収事務等委託 10,182,000 円

(6) 流域下水道維持管理費負担金 135,833,248 円

4. 営業外費用の概要

企業債利息 125,151,126 円

款	資本的収入	予算額	767,878 千円	決算額	741,238 千円
款	資本的支出	予算額	1,086,375 千円	決算額	1,058,115 千円

(上下水道課)

1. 公共下水道の普及状況

行政人口	処理区域面積	処理区域内人口	水洗化人口	普及率	水洗化率
28,462人	840.7	19,054人	17,864人	66.9%	93.8%

普及率 = (処理区域内人口) / (行政人口)

水洗化率 = (水洗化人口) / (処理区域内人口) = 接続率

2. 公共下水道整備事業の概要

全体計画（菫崎市）整備面積

- ア. 事業予定期間 昭和63年度～令和17年度 A= 1,254.60 ha
- イ. 令和2年度までの整備面積 A= 831.00 ha
- ウ. 令和3年度整備面積 A= 9.70 ha
- エ. 令和3年度までの整備率 67.0 %

3. 建設改良費の概要

決算書 P452

- (1) 工事請負費（単独） 16,654,000 円
 - ア. 公共汚水柵設置工事 15,499,000 円
 - イ. 県道甘利山公園線道路改良工事に伴う
下水道管移設工事 1,155,000 円

- (2) 工事請負費 (補助) 300,078,900 円
- ア. 補助対象事業費 150,000,000 円
- ・ 工事費 (下水道本管) L = 1,598.95 m
- イ. 単独工事費 150,078,900 円
- ・ 工事費 (下水道本管) L = 1,001.32 m
- ウ. 工事費内訳

補=補助対象分 単=単独分 (単位:円)

工事名	施工場所	事業内容	工事費
下水道工事 (第1工区)	本町一丁目	管布設工	
		計 L = 13.20 m	計 1,752,300
		補 L = 0.00 m	補 0
下水道工事 (第2工区)	旭町上條中割	管布設工	
		計 L = 425.42 m	計 41,757,100
		補 L = 280.52 m	補 26,730,000
下水道工事 (第3工区)	旭町上條中割	管布設工	
		計 L = 577.00 m	計 62,859,500
		補 L = 509.40 m	補 45,100,000
下水道工事 (第4工区)	旭町上條中割	管布設工	
		計 L = 358.35 m	計 32,602,900
		補 L = 309.38 m	補 27,280,000
下水道工事 (第5工区)	旭町上條中割	管布設工	
		計 L = 453.85 m	計 66,300,300
		補 L = 224.90 m	補 22,950,000
下水道工事 (第6工区)	旭町上條中割	管布設工	
		計 L = 278.25 m	計 27,893,800
		補 L = 109.40 m	補 10,670,000
下水道工事 (第7工区)	旭町上條中割	管布設工	
		計 L = 450.60 m	計 63,448,000
		補 L = 165.35 m	補 17,270,000
		単 L = 285.25 m	単 46,178,000

下水道工事 (第8工区)	藤井町北下條	管布設工	
		計	43.60 m 計 3,465,000
		補	0.00 m 補 0
		単	43.60 m 単 3,465,000
合計		管布設工	
		計 L =	2,600.27 m 計 300,078,900
		補 L =	1,598.95 m 補 150,000,000
		単 L =	1,001.32 m 単 150,078,900

(3) 補償金 96,485,200 円

・ 水道管移設補償費等 L = 1,750.50 m

(4) 事務費 34,188,520 円

(5) 流域下水道事業建設負担金 22,477,816 円

4. 企業債の概要

(単位：円)

令和2年度末企業債残高	令和3年度借入額	令和3年度償還額	令和3年度末企業債残高
9,114,308,002	486,400,000	588,230,731	9,012,477,271

蕪崎市第7次総合計画施策実績

第7次総合計画（前期基本計画）施策実績表

（単位：千円・％）

	施策名	令和3年度			令和元年度～令和3年度		
		計画	実績	進捗率	計画	実績	進捗率
1	子育て支援の充実	1,290,037	1,277,769	99.0	4,087,037	4,056,289	99.2
2	子育て環境の整備	1,152	1,691	146.8	5,257	5,670	107.9
3	幼児教育の充実	33,748	18,472	54.7	100,281	53,270	53.1
4	学校教育の充実	885,005	1,013,619	114.5	2,565,394	2,813,208	109.7
5	青少年の健全育成と社会参加	8,368	6,411	76.6	26,299	17,710	67.3
6	生涯学習の推進	215,655	202,369	93.8	595,857	663,407	111.3
7	文化・芸術の振興	181,162	210,965	116.5	707,611	749,899	106.0
8	地域文化の創造・継承	256,508	174,312	68.0	747,310	732,860	98.1
9	地域福祉体制の確立	33,248	35,605	107.1	94,830	92,755	97.8
10	高齢者福祉の充実	75,823	73,084	96.4	351,583	321,406	91.4
11	障がい者福祉の充実	1,035,069	1,050,813	101.5	3,090,017	3,085,644	99.9
12	国民健康保険・介護保険事業の運営	7,120,812	7,057,023	99.1	21,457,195	20,830,930	97.1
13	幅広い社会保障システムの構築	346,375	322,378	93.1	1,068,918	3,901,235	365.0
14	健康づくりの推進	357,685	456,085	127.5	822,257	940,365	114.4
15	医療体制の充実	3,189,865	3,132,147	98.2	9,240,338	9,023,583	97.7
16	スポーツ活動の充実	147,332	131,899	89.5	813,140	727,551	89.5
17	消防・救急体制の充実	572,008	570,299	99.7	1,651,928	1,650,269	99.9
18	防災体制の強化	92,035	102,532	111.4	741,045	811,175	109.5
19	治山・治水の推進	42,750	33,130	77.5	104,250	113,954	109.3
20	交通安全・防犯の推進	6,213	5,650	90.9	25,354	23,388	92.2
21	公共交通網の整備	79,797	72,652	91.0	235,026	223,623	95.1
22	道路の整備	403,200	414,154	102.7	1,557,147	1,426,696	91.6
23	自然環境の保全	6,092	4,769	78.3	37,057	24,427	65.9
24	資源循環型社会の構築	527,324	520,921	98.8	1,679,859	1,657,663	98.7
25	美しい景観の創造	300	300	100.0	945	1,127	119.3
26	計画的な土地利用	23,436	22,412	95.6	56,504	47,495	84.1
27	地域性を重視した市街地の整備	569	609	107.0	25,751	25,964	100.8
28	住宅・宅地の整備	210,812	167,761	79.6	605,953	651,521	107.5
29	公園整備の充実	41,092	41,523	101.0	109,783	110,260	100.4
30	上下水道の整備	4,118,522	3,943,165	95.7	11,941,885	11,299,198	94.6
31	農林業生産基盤の整備	447,548	497,694	111.2	1,395,532	1,485,088	106.4
32	農林業の振興	86,724	78,723	90.8	247,110	238,602	96.6
33	商業の振興	9,271	8,879	95.8	37,198	264,941	712.2
34	工業の振興	18,947	18,945	100.0	122,478	236,620	193.2
35	経営改善の支援	119,939	111,816	93.2	153,886	149,137	96.9
36	観光基盤の整備	52,030	50,687	97.4	131,226	147,576	112.5
37	魅力ある観光施策の充実	20,378	281	1.4	71,675	24,997	34.9
38	雇用の促進・安定	20,843	16,949	81.3	30,418	37,020	121.7
39	勤労者福祉の充実	6,677	6,333	94.8	13,112	19,479	148.6
40	定住対策の促進	127,400	151,958	119.3	613,693	690,520	112.5
41	地域間交流・国際交流の推進	3,948	2,701	68.4	17,811	9,476	53.2
42	積極的な情報発信・情報共有	22,693	22,059	97.2	77,845	69,305	89.0
43	市民が参加できる機会の創出	1,628	856	52.6	4,807	2,678	55.7
44	市民等との協働の推進	26,700	27,081	101.4	79,108	77,163	97.5
45	効率的な行政運営の推進	261,733	227,835	87.0	1,250,346	1,192,053	95.3
46	公共施設の適正な管理	132,133	536,717	406.2	467,645	1,183,236	253.0
47	健全な財政運営の推進	305,534	612,939	200.6	664,093	1,188,770	179.0
48	適正な職員配置と人材育成	5,814	2,170	37.3	18,123	10,664	58.8
	計	22,971,934	23,439,142	102.0	69,941,917	73,109,867	104.5

（注1）上記表は、総合計画（前期基本計画）に計上された基本計画にかかる計画（当初予算）額と実施（決算）額を基本計画上の「施策」ごとに集計したものです。

（注2）上記表は、令和2年度の実績と令和元年度から令和2年度までの2年間の実績を集計したものです。