

令和4年度

主要施策成果説明書

韮崎市

地方自治法（昭和22年法律第67号）第233条第5項の規定に基づき、令和4年度決算に係る主要な施策の成果その他予算執行の実績について、次のとおり説明します。

令和5年8月31日

韮崎市長 内藤 久夫

目 次

1	決算総括表	1
2	一般会計歳入歳出決算概要	3
3	一般会計	9
4	国民健康保険特別会計	271
5	後期高齢者医療特別会計	285
6	介護保険特別会計	289
7	介護サービス事業特別会計	309
8	財産区特別会計	313
9	病院事業会計	317
10	水道事業会計	321
11	簡易水道事業会計	327
12	下水道事業会計	331
13	韮崎市第7次総合計画施策実績	337

令和4年度 葦崎市 決算 総括表

(単位:円)

会 計 別		歳 入 総 額	歳 出 総 額	歳入歳出差引
一 般 会 計		17,180,944,912	16,540,168,686	640,776,226
特 別 会 計		6,206,388,180	6,120,671,610	85,716,570
内 訳	国 民 健 康 保 険	3,142,365,334	3,142,365,334	0
	後 期 高 齢 者 医 療	368,143,553	367,563,153	580,400
	介 護 保 険	2,686,629,303	2,601,893,668	84,735,635
	介 護 サ ー ビ ス 事 業	7,498,366	7,498,366	0
	第 一 鈴 嵐 恩 賜 林 保 護 財 産 区	399,067	230,419	168,648
	第 二 鈴 嵐 恩 賜 林 保 護 財 産 区	215,694	101,973	113,721
	第 二 御 座 石 前 山 恩 賜 林 保 護 財 産 区	147,403	86,584	60,819
	旭 山 恩 賜 林 保 護 財 産 区	41,795	41,795	0
	八 森 恩 賜 林 保 護 財 産 区	49,589	26,177	23,412
	戸 沢 日 影 半 腹 裾 恩 賜 林 保 護 財 産 区	55,104	24,169	30,935
	青 木 御 座 石 財 産 区	842,972	839,972	3,000
	総 計		23,387,333,092	22,660,840,296

一般会計歳入歳出決算概要

歳 入

(単位：円)

款	項	予 算 現 額	決 算 額
1 市 税		6,220,053,000	6,230,709,327
	1 市 民 税	3,231,210,000	3,234,162,816
	2 固定資産税	2,552,299,000	2,563,805,918
	3 軽自動車税	133,441,000	134,078,363
	4 市たばこ税	261,848,000	256,287,284
	5 入 湯 税	6,537,000	7,366,450
	6 都市計画税	34,718,000	35,008,496
2 地方譲与税		133,599,000	133,599,000
	1 地方揮発油譲与税	31,323,000	31,323,000
	2 自動車重量譲与税	93,758,000	93,758,000
	3 森林環境譲与税	8,518,000	8,518,000
3 利子割交付金		1,535,000	1,535,000
	1 利子割交付金	1,535,000	1,535,000
4 配当割交付金		18,876,000	18,876,000
	1 配当割交付金	18,876,000	18,876,000
5 株式等譲渡所得割交付金		16,449,000	16,449,000
	1 株式等譲渡所得割交付金	16,449,000	16,449,000
6 法人事業税交付金		155,118,000	155,118,000
	1 法人事業税交付金	155,118,000	155,118,000
7 地方消費税交付金		777,824,000	777,824,000
	1 地方消費税交付金	777,824,000	777,824,000
8 ゴルフ場利用税交付金		21,910,000	21,911,478
	1 ゴルフ場利用税交付金	21,910,000	21,911,478
9 環境性能割交付金		16,624,000	16,624,327
	1 環境性能割交付金	16,624,000	16,624,327
10 地方特例交付金		25,438,000	25,438,000
	1 地方特例交付金	20,042,000	20,042,000
	2 新型コロナウイルス感染症 対策地方税減収補填特別交付金	5,396,000	5,396,000
11 地方交付税		2,848,626,000	2,848,626,000
	1 地方交付税	2,848,626,000	2,848,626,000
12 交通安全対策特別交付金		2,857,000	2,857,000
	1 交通安全対策特別交付金	2,857,000	2,857,000

款	項	予 算 現 額	決 算 額
13 分担金及び負担金		241,115,000	210,746,426
	1 分 担 金	63,200,000	45,900,000
	2 負 担 金	177,915,000	164,846,426
14 使用料及び手数料		233,727,000	228,165,388
	1 使 用 料	213,901,000	208,813,043
	2 手 数 料	19,826,000	19,352,345
15 国庫支出金		2,502,688,000	2,380,926,879
	1 国庫負担金	1,396,984,000	1,405,586,423
	2 国庫補助金	1,097,189,000	967,371,206
	3 国庫委託金	8,515,000	7,969,250
16 県支出金		1,154,002,000	1,123,228,699
	1 県負担金	537,357,000	534,612,112
	2 県補助金	421,595,000	392,442,539
	3 県委託金	195,050,000	196,174,048
17 財産収入		59,489,000	60,521,797
	1 財産運用収入	38,931,000	38,963,269
	2 財産売却収入	20,558,000	21,558,528
18 寄 附 金		615,740,000	616,890,127
	1 寄 附 金	615,740,000	616,890,127
19 繰 入 金		253,772,000	218,520,399
	1 基金繰入金	253,772,000	218,520,399
20 繰 越 金		583,264,000	583,264,148
	1 繰 越 金	583,264,000	583,264,148
21 諸 収 入		698,774,761	658,613,917
	1 延滞金、加算金及び過料	14,570,000	12,305,522
	2 市預金利子	39,000	62,518
	3 貸付金元利収入	87,044,000	87,122,000
	4 受託事業収入	180,257,761	159,019,630
	5 雑 入	416,864,000	400,104,247
22 市 債		1,146,000,000	850,500,000
	1 市 債	1,146,000,000	850,500,000
歳 入 合 計		17,727,480,761	17,180,944,912

歳

出

(単位:円)

款	項	予 算 現 額	決 算 額
1 議 会 費		142,966,000	140,171,853
	1 議 会 費	142,966,000	140,171,853
2 総 務 費		2,920,474,000	2,811,393,137
	1 総務管理費	2,598,729,000	2,500,897,704
	2 徴 税 費	164,241,000	156,913,122
	3 戸籍住民基本台帳費	106,693,000	103,090,936
	4 選 挙 費	41,799,000	41,617,436
	5 統計調査費	1,635,000	1,605,860
	6 監査委員費	7,377,000	7,268,079
3 民 生 費		4,866,568,000	4,672,370,067
	1 社会福祉費	2,701,909,000	2,622,146,294
	2 児童福祉費	1,804,089,000	1,697,422,126
	3 生活保護費	344,735,000	337,350,330
	4 国民年金事務費	15,428,000	15,411,682
	6 災害救助費	407,000	39,635
4 衛 生 費		1,780,175,000	1,563,653,065
	1 保健衛生費	951,168,000	787,722,573
	2 清 掃 費	581,450,000	576,899,854
	3 水 道 費	247,557,000	199,030,638
5 労 働 費		27,047,000	25,423,635
	1 労 政 費	27,047,000	25,423,635
6 農林水産業費		929,758,000	723,641,082
	1 農 業 費	866,652,000	663,347,206
	2 林 業 費	63,106,000	60,293,876
7 商 工 費		692,822,000	671,565,151
	1 商 工 費	692,822,000	671,565,151
8 土 木 費		1,862,989,761	1,585,093,626
	1 土木管理費	36,729,000	34,361,013
	2 道路橋梁費	893,299,761	657,926,370
	3 河川砂防費	49,196,000	45,809,650
	4 都市計画費	70,319,000	69,124,811

款	項	予 算 現 額	決 算 額
	5 住 宅 費	211,534,000	205,305,513
	6 下水道費	601,912,000	572,566,269
9 消 防 費		659,472,000	651,586,985
	1 消 防 費	659,472,000	651,586,985
10 教 育 費		2,007,882,000	1,862,554,801
	1 教育總務費	295,993,000	276,473,032
	2 小学校費	474,937,000	442,688,968
	3 中学校費	262,427,000	235,883,349
	4 幼稚園費	15,047,000	13,469,550
	5 獎 学 金	6,889,000	6,888,500
	6 社会教育費	724,261,000	702,835,822
	7 保健体育費	228,328,000	184,315,580
11 災害復旧費		5,876,000	5,874,000
	1 農林水産業施設災害復旧費	2,000	0
	2 公共土木施設災害復旧費	5,874,000	5,874,000
	3 文教施設災害復旧費	0	0
12 公 債 費		1,828,287,000	1,826,841,284
	1 公 債 費	1,828,287,000	1,826,841,284
13 予 備 費		3,164,000	0
	1 予 備 費	3,164,000	0
歲 出	合 計	17,727,480,761	16,540,168,686

一 般 会 計

款 1 議会費	予算額	142,966 千円	決算額	140,172 千円
款 1 議会費 項 1 議会費	予算額	142,966 千円	決算額	140,172 千円

(議会事務局)

1. 構成

決算書 P121

- ・ 議員 定数16名 実員15名
- ・ 常任委員会 3 委員会 (総務産業、文教厚生及び財務の各常任委員会)
- ・ 議会運営委員会 7 名
- ・ 事務局 7 名 (うち併任職員 3名、会計年度任用職員 1名)

令和5年3月31日 現在

2. 会議

(1) 定例会・臨時会の会期 (令和4年1月1日～令和4年12月31日)

区 分		会 期	本会議日数	
定例会	第 1 回 (3月定例会)	2月24日から20日間	5日	
	第 2 回 (6月定例会)	6月2日から19日間	5日	
	第 3 回 (9月定例会)	9月1日から22日間	5日	
	第 4 回 (12月定例会)	12月8日から19日間	5日	
	計	4回	80日間	20日
臨時会	第 1 回 (1月開催)	1月17日から1日間	1日	
	第 2 回 (11月開催)	11月22日から4日間	2日	
	計	2回	5日間	3日
年 間 合 計		6回	85日間	23日

(2) 臨時会審議内容

1月第1回臨時議会

付 議 事 件	
1	令和3年度葦崎市一般会計補正予算 (第6号)

11月第2回臨時議会

付 議 事 件	
1	専決処分の承認を求めることについて (令和4年度葦崎市一般会計補正予算 (第5号))
2	道の駅にらさき条例の一部を改正する条例
3	葦崎市監査委員の選任について
4	山梨西部広域環境組合議会議員の補欠選挙について

(3) 常任委員会等の会議日数（令和4年1月1日～令和4年12月31日）

名 称	委 員 会 開 催 日 数			管外行政 視察日数	合 計
	会期中	閉会中	計		
総務産業常任委員会	7日	2日	9日	0日	9日
文教厚生常任委員会	4日	2日	6日	0日	6日
財務常任委員会	6日	5日	11日	0日	11日
韮崎市議会議員報酬等調査特別委員会（R4.9.22終了）	3日	2日	5日	0日	5日
合 計	20日	11日	31日	0日	31日

(4) 議会運営委員会の開催回数（令和4年1月1日～令和4年12月31日）

委員数	開 催 回 数		
	会期中	閉会中	計
7名	10回	7回	17回

(5) 全員協議会の開催回数（令和4年1月1日～令和4年12月31日）

開 催 回 数		
会期中	閉会中	計
13回	14回	27回

(6) 議会運営に関する研究会の開催回数

任期	内容	回数	月 日
令和3年11月10日 ～ 令和4年11月9日	議会BCP班	3回	令和4年2月17日・4月14日・10月14日
	電子化推進班	4回	令和3年11月16日（山梨県議会視察勉強会）・12月22日・令和4年1月11日・10月14日
	2班合同会議	4回	令和4年1月11日・3月1日・4月19日・10月14日
令和4年11月10日 ～ 令和5年10月9日	BCP及び電子化推進について 他	3回	令和5年1月11日・2月15日・3月23日

(7) 令和4年度 市外からの行政視察

受け入れ件数等	3件	25名
---------	----	-----

- ①都留市議会 議会改革特別委員会 6名 議会ICT化の取り組みについて
5月20日
- ②甲州市議会 議会運営委員会 14名 財務常任委員会について
1月30日
- ③長野県千曲市議会 一志会 5名 韮崎市営総合運動場整備基本計画について
2月9日

(8) 令和4年中の本会議傍聴者数

区 分	傍聴者数
第1回臨時会 (1月)	3名
第1回定例会 (3月)	20名
第2回定例会 (6月)	21名
第3回定例会 (9月)	37名
第2回臨時会 (11月)	5名
第4回定例会 (12月)	10名
合 計	96名

※ 議会映像のインターネット配信（ライブ、録画）を平成20年6月定例会より開始。

(9) 議会だより編集委員会の開催数及び議会だより発行状況

開催数	4回
発行回数	4回
発行部数	1回あたり 10,500部
発行費用	1,749,000円
編集企画	A4版12頁（5月、8月、11月、2月に発行） 表紙及び裏表紙カラー、他頁2色刷り

※ 平成29年度より「議会だよりにらさき」の電子ブックを開始

※ 令和2年度より「にらさき防災・行政ナビ」、令和4年度より広報紙配信アプリ「マチイロ」で「議会だよりにらさき」を配信開始

(10) 韮崎市議会議員政治倫理審査会の開催回数

開催回数	月 日
0回	

3. 議案等の議決件数（令和4年1月1日～令和4年12月31日）

(1) 市長提出案件

予 算	決 算	条 例	人 事	選 挙	契 約	報 告	その他	小 計
31件	16件	28件	9件	1件	4件	14件	7件	110件

(2) 議員提出案件

条 例	規 則	意見書	決議	特別委員会設置	小 計	合 計
3件	0件	4件	1件	0件	8件	118件

4. 請願の処理状況（令和4年1月1日～令和4年12月31日）

区分	受付件数	採 択	不 採 択	取り下げ	継続審査	廃案
請 願	5件	3件	2件	0件	0件	0件

（注）請願は任期中に受付した案件を各定例会で審査及び審議するため、受付件数と合致しない場合がある。

5. 意見書の議決状況

議案番号	件 名	議決日	議決結果	送付先
議第2号	適格請求書等保存方式（インボイス制度）について、シルバー人材センター事業に及ぼす影響が極めて大きいことから、安定的な事業運営が可能となる適切な措置を講じるための意見書の提出について	令和4年 3月15日	可決	衆議院議長、参議院議長、 内閣総理大臣、財務大臣、 経済産業大臣、厚生労働大臣
議第3号	中部横断自動車道（長坂～八千穂）の早期実現を求める意見書の提出について	令和4年 3月15日	可決	衆議院議長、参議院議長、 内閣総理大臣、国土交通大臣、 財務大臣、山梨県議会議長、 山梨県知事、長野県議会議長、 長野県知事
議第5号	加配定数の振り替えによらない小学校三十五人学級の実施、中学校での三十五人学級の実施、教職員定数改善、及び義務教育費国庫負担制度拡充を図るための意見書の提出について	令和4年 9月22日	可決	衆議院議長、参議院議長、 内閣総理大臣、文部科学大臣、 財務大臣、総務大臣
議第6号	「不登校児童生徒に対する支援制度の確立」を求める意見書の提出について	令和4年 9月22日	可決	衆議院議長、参議院議長、 内閣総理大臣、文部科学大臣、 総務大臣、こども政策担当大臣

6. 役員・委員（令和元年9月29日市議会議員一般選挙執行／任期：令和元年10月10日から令和5年10月9日）

- ・ 議 長 田 原 一 孝 (令和4年11月25日 就任)
- ・ 副 議 長 功 刀 正 広 (令和4年11月25日 就任)
- ・ 監 査 委 員 浅 川 裕 康 (令和4年11月25日 就任)
- ・ 総務産業常任委員会委員長 金 井 洋 介 (令和3年10月20日 就任)
- ・ 文教厚生常任委員会委員長 木 内 吉 英 (")
- ・ 財務常任委員会委員長 秋 山 祥 司 (")
- ・ 議会運営委員会委員長 一 木 長 博 (令和2年10月21日 就任)

令和5年3月31日 現在

7. 議員研修の状況

①文教厚生常任委員会

5月18日

教育課

「韮崎市営新体育館及び市営総合運動場整備・運営事業について」

「市営新体育館建設予定地視察」

「新府城跡（本丸・石築地発掘調査）視察」

②市議会・市職員合同研修

7月4日

公益財団法人さわやか福祉財団

理事・新地域支援事業担当リーダー 鶴山 芳子

「地域づくりを支える行政のスタンス」

③総務産業常任委員会

11月4日

産業観光課、地域おこし協力隊

「甘利山グリーンロッジ、キャンプ場視察」

「地域おこし協力隊との意見交換会」

8. 政務活動費の状況

(1) 各会派の支出状況

(単位：円)

区分	韮真クラブ	協伸クラブ	日本共産党	新生クラブ
交付額	840,000	0	240,000	480,000
支出額	625,442	0	232,668	40,000
研究研修費	0	0	0	0
調査旅費	50,970	0	0	0
資料購入費	0	0	0	40,000
広報費	526,900	0	232,668	0
その他	47,572	0	0	0
戻入額	214,558	0	7,332	440,000
備考	小沢議員が辞職したため20,000円返金			
区分	公明党	親和クラブ	計	
交付額	120,000	120,000	1,800,000	
支出額	21,800	0	919,910	
研究研修費	15,000	0	15,000	
調査旅費	0	0	50,970	
資料購入費	6,800	0	46,800	
広報費	0	0	759,568	
その他	0	0	47,572	
戻入額	98,200	120,000	880,090	
備考				

(2) 研修の内容

会派名	研修先	研修内容	月 日
菰真クラブ	山梨西部広域環境組合	ごみ処理施設整備基本構想について	10月31日
菰真クラブ	道の駅しもべ（身延町）	身延町の地域活性化施策について	10月31日
公明党	オンライン	議会改革のエッセンス	3月24日

9. 議会報告会

第13回「議会報告会」新型コロナウイルス感染症対策のため、会場を設けての開催は行わず、地区回覧及び菰崎市オフィシャルホームページ、にらさき防災・行政ナビ掲載にて実施

報告事項

全地区共通： 「常任委員会の活動報告について」

菰崎地区： 「公民館活動の活性化について」
「浸水災害への高台避難対応について」

穂坂地区： 「穂坂地区工業団地造成事業について」
「管理捕獲従事者等研修施設の整備について」
「主要地方道菰崎昇仙峡線（道路改良工事）について」

北東地区： 「穴山屋内運動場の進捗状況について」
「農業競争力強化基盤整備事業の進捗状況について」
「史跡新府城跡の発掘調査と文化財保存活用施設基本構想について」
「中田町地内の新府バイパス、市道（穴山）5号線、国道141号線の道路整備進捗状況について」

北西地区： 「住環境整備について」
「自治会改革について」
「河川の浚渫について」
「砂防・治山について」

甘利地区： 「通学路の安全対策の推進について」
「県道613号甘利山公園線の改良工事の事業推進について」

10. 議長の主な会議状況

令和 4年 4月 8日	山梨県市議会議長会正副会長・事務局長会議	都留市
令和 4年 4月20日	第267回山梨県市議会議長会定期総会	富士吉田市
令和 4年 4月27日	関東市議会議長会第88回定期総会及び新支部長会議	千葉県
令和 4年 5月16日	全国自治体病院経営都市議会協議会第50回定期総会	東京都
令和 4年 5月25日	全国市議会議長会第98回定期総会	東京都
令和 4年 5月30日	山梨県市町村振興協会令和4年度第2回理事会	甲府市
令和 4年 6月 7日	令和4年度南アルプス自然環境保全活用連携協議会総会	静岡県
令和 4年 7月 5日	全国市議会議長会第228回理事会	東京都
令和 4年 7月26日	関東市議会議長会第1回支部長会議（書面会議）	
令和 4年 8月 1日	リニア中央新幹線建設促進山梨県期成同盟会総会	甲府市
令和 4年 8月 3日	山梨県高速道路整備促進期成同盟会令和4年度通常総会	昭和町
令和 4年 8月 3日	山梨県市議会議長会議長・局長事務局長会議	昭和町
令和 4年 9月 8日	中部横断自動車道経済懇談会2022年度総会	長野県
令和 4年10月18日	山梨県市議会議長会正副会長・局長事務局長会議	韮崎市
令和 4年10月19日	第17回全国市議会議長会研究フォーラムin長野	長野県
令和 4年10月24日	関東市議会議長会支部長会議及び第1回理事会	栃木県
令和 4年11月 2日	第268回山梨県市議会議長会定期総会	韮崎市
令和 4年11月 9日	全国市議会議長会第229回理事会及び第113回評議員会合同会議	東京都
令和 4年11月 9日	全国市議会議員互助会第8回代議員会	東京都
令和 5年 1月26日	関東市議会議長会第2回支部長会議	東京都
令和 5年 2月 1日	全国高速自動車道市議会協議会第49回定期総会	東京都
令和 5年 2月 6日	山梨県市議会議長会議長・局長事務局長会議	昭和町
令和 5年 2月 9日	全国市議会議長会第230回理事会及び第114回評議会合同会議	東京都
令和 5年 2月 9日	全国市議会議員互助会第9回代議員会	東京都
令和 5年 3月28日	山梨県市町村振興協会令和4年第4回臨時評議員会	甲府市

11. 議会ICT化に係る経費

・ 議会用タブレット端末SideBooks(会議システム)使用料	990,000円
・ 議会对応クライアント管理システムライセンス使用料	26,400円

12. 備品購入費

・ 正副議長用椅子の購入	339,900円
--------------	----------

款 2 総務費	予算額	2,920,474 千円	決算額	2,811,393 千円
款 2 総務費 項 1 総務管理費	予算額	2,598,729 千円	決算額	2,500,898 千円

(秘書人事課)

1. 市制祭記念式典事業 736,671 円 決算書 P129

韮崎市制施行68周年記念式典

東京エレクトロン韮崎文化ホール大ホールで令和4年10月9日に開催した。

【コロナ対策経費】 施設使用料 153,340 円

- ・ 有功表彰 1名
- ・ 功労表彰 15名
- ・ 善行表彰 17名 (団体を含む)
- ・ 感謝状 13名 (団体を含む)
- 計 46名 (団体を含む)

2. 首都圏韮崎会 本市出身者や本市にゆかりのある首都圏在住者で構成

令和4年度会員数 75名・12法人

- ・ 総会、講演会、交流会 (開催なし)
- ・ 会員親睦ツアー (開催なし)
- ・ 韮崎市の情報発信 (広報等送付)

3. 人事の状況

発令種目	R4.4.1	R4.4.2~R5.3.31	計
採用	17 人	7 人	24 人
昇任・昇格	60 人	0 人	60 人
配置換 (出向・転任等を含む)	53 人	5 人	58 人
退職	0 人	13 人	13 人
休職	0 人	9 人	9 人

4. 給与の状況

(1) 給与発令の状況

発令年月日	対象人員 (人)	昇給総月額 (円)
R5.1.1	328	1,437,028

(2) 職員給の状況

区分	年月	H31. 3	R2. 3	R3. 3	R4. 3	R5. 3	前年度対比(%)
職員数 (人)		354	349	353	350	349	99.7
平均給料月額 (円)		322,830	322,209	321,042	322,034	320,321	99.5

特別職及び派遣職員は除く。

5. 職員研修の状況

研修区分	人員	研修内容	実施期間	備考	
管理職員研修	6	内外情勢調査会、 山梨政経懇話会 等	4月～3月		
市町村職員研修所研修 (市町村自治センター)	142	階層研修 新任 (主事、主事補) 現任 (主査、副主査) 監督者 (主幹、副主幹) 管理者 (課長補佐以上) 能力開発研修	4月～2月		
早稲田大学マニフェスト研 究所人材マネジメント部会	3	組織課題や人材育成の推進を目的 とした研究会	4月～1月		
市内 研修	職員・議員合同研修	216	地域づくりを支える行政のスタ ンス	7月4日	
	イクボス (管理職) 研 修	26	不妊治療と仕事の両立支援セミ ナー	10月5日	
	ハラスメント研修	41	安心・安全な職場環境を目指して	1月10日	リーダー職以上
	その他職員研修	78	個人情報取扱に関する研修会	3月27日 3月28日	
	新採用予定者研修	24	・基礎研修 (サービス、文書、財政、 電算等) ・市内公共施設等の視察	3月15日	令和5年度採用予定者
その他各種研修	31	自治体職員セミナー等 専門実務研修 (民間)	4月～3月	任意参加型研修	

上記研修への参加負担金及び旅費等 3,124,677円

6. 職員定数及び実人員一覧表

(令和5年3月31日現在) (単位：人)

部名	条例定数	実人員	内 訳								会計年度任用職員							
			課名	実人員	男	女	事務職	技術職	技労職	定数差	フル	男	女	パート	男	女		
市長部局	201	195	秘書人事課	13	6	7	13					2	2					
			総務課	14	11	3	14					2	1	1	1		1	
			総合政策課	10	7	3	10					5	1	4	1		1	
			市民生活課	13	5	8	12			1		3		3	6		6	
			税務収納課	15	10	5	15								1		1	
			福祉課	18	9	9	18					5		5	3		3	
			保育園	葦崎東	11		11	10			1		4		4	17		17
				たんぼぼ	13	1	12	12			1		10		10	22		22
				すずらん	15	1	14	14			1		8		8	23		23
				小計	39	2	37	36			3		22		22	62		62
			児童センター	葦崎								△ 6	2		2	5		5
				北東							2			2	8		8	
				北西							2			2	3	1	2	
				甘利							2			2	11		11	
				小計							8			8	27	1	26	
			長寿介護課	15	3	12	9	6				4		4	2	1	1	
			健康づくり課	11	3	8	5	6				3		3				
			産業観光課	14	11	3	14					6	6		6	4	2	
			建設課	13	12	1	12			1		2		2	1	1		
			会計課	3	1	2	3					1	1		1		1	
			営繕住宅課	7	6	1	7					2		2	1		1	
			病院(事務局)	10	5	5	10					12	2	10	1		1	
				125	115	病 院	115	29	86				△ 10	33	1	32	26	
								医師 14										
								医療 17										
								薬剤 5										
								看護 79										
	326	310	小 計	310	120	190	178	127	5	△ 16	110	14	96	139	7	132		
議会	3	3	議会事務局	3	2	1	3			0	1		1					
選管	1	1	選管事務局	1	1		1			0								
農委	1	1	農委事務局	1	1		1			0								
監査	1	1	監査委員事務局	1	1		1			0								
水道	13	11	上下水道事業会計	11	9	2	11			△ 2	1		1	1		1		

教育委員会関係	教委	22	17	教育課	17	13	4	17			△ 5	13	2	11	3	2	1	
	学校	17	5	小学校	葦崎	1		1	1			△ 12	4		4	6	2	4
					穂坂	1		1	1				5	1	4	5	3	2
					北東	1		1	1				4	1	3	5	3	2
					北西	1		1	1				5	1	4	3	1	2
				甘利							5		2	3	6	1	5	
				中学校	葦崎西								5		5	6	2	4
					葦崎東	1		1	1				6	2	4	4	2	2
				小計			5		5	5					34	7	27	35
	合計	384	349	合計	349	147	202	217	127	5	△ 35	159	23	136	178	23	155	

特別職(3名)と峡北広域行政事務組合(2名)、峡北地域広域水道企業団(1名)への派遣職員計6名は除く。

7. 条例・規則・規程等の公布状況

(総務課)

(1) 条例 38 件

番号	件名	公布年月日
18	葦崎市放置自動車の発生の防止及び適正な処理に関する条例	R4. 6. 23
19	葦崎市の議会の議員及び長の選挙における選挙運動の公費負担に関する条例の一部を改正する条例	R4. 6. 23
20	葦崎市税条例等の一部を改正する条例	R4. 6. 23
21	葦崎市特定教育・保育施設及び特定地域型保育事業並びに特定子ども・子育て支援施設等の運営に関する基準を定める条例の一部を改正する条例	R4. 6. 23
22	葦崎市企業立地支援条例の一部を改正する条例	R4. 6. 23
23	葦崎市職員給与条例及び葦崎市会計年度任用職員の給与及び費用弁償に関する条例の一部を改正する条例	R4. 9. 28
24	葦崎市職員の育児休業等に関する条例の一部を改正する条例	R4. 9. 28
25	葦崎市保育の必要性の認定に関する条例を廃止する条例	R4. 9. 28
26	葦崎市甘利山財産区議会条例を廃止する条例	R4. 11. 14
27	道の駅からさき条例の一部を改正する条例	R4. 12. 7
28	葦崎市職員給与条例の一部を改正する条例	R4. 12. 26
29	葦崎市職員の定年等に関する条例等の一部を改正する等の条例	R4. 12. 26
1	葦崎市個人情報の保護に関する法律施行条例	R5. 1. 11
2	葦崎駅前広場条例	R5. 1. 11
3	葦崎市議会の個人情報の保護に関する条例	R5. 1. 11
4	葦崎市行政組織条例の一部を改正する条例	R5. 1. 11
5	葦崎市国民健康保険葦崎市立病院設置等に関する条例及び葦崎市国民健康保険葦崎市立病院使用料及び手数料条例の一部を改正する条例	R5. 1. 11

6	蕪崎市育英奨学金貸付条例の一部を改正する条例	R5. 1. 11
7	蕪崎市議会委員会条例の一部を改正する条例	R5. 1. 11
8	蕪崎市財産区管理会委員の報酬及び費用弁償に関する条例	R5. 3. 24
9	蕪崎市財産区管理条例	R5. 3. 24
10	蕪崎市財産区特別会計条例	R5. 3. 24
11	蕪崎市財産区財政調整基金条例	R5. 3. 24
12	蕪崎市職員定数条例の一部を改正する条例	R5. 3. 24
13	蕪崎市消防団条例の一部を改正する条例	R5. 3. 24
14	蕪崎市国民健康保険条例の一部を改正する条例	R5. 3. 24
15	蕪崎市福祉事務所設置条例の一部を改正する条例	R5. 3. 24
16	蕪崎市特定教育・保育施設及び特定地域型保育事業並びに特定子ども・子育て支援施設等の運営に関する基準を定める条例の一部を改正する条例	R5. 3. 24
17	蕪崎市家庭的保育事業等の設備及び運営に関する基準を定める条例及び蕪崎市放課後児童健全育成事業の設備及び運営に関する基準を定める条例の一部を改正する条例	R5. 3. 24
18	こども家庭庁設置法の施行に伴う関係法律の整備に関する法律の施行に伴う関係条例の整理に関する条例	R5. 3. 24
19	蕪崎市介護保険条例の一部を改正する条例	R5. 3. 24
20	蕪崎市健康ふれあいセンター条例の一部を改正する条例	R5. 3. 24
21	蕪崎市若者定住就職奨励金支給条例の一部を改正する条例	R5. 3. 24
22	蕪崎市定住促進住宅条例の一部を改正する条例	R5. 3. 24
23	蕪崎市国民健康保険蕪崎市立病院設置等に関する条例の一部を改正する条例	R5. 3. 24
24	蕪崎市甘利山財産区議会の定例会の回数を定める条例等を廃止する条例	R5. 3. 24
25	蕪崎市国民健康保険税条例の一部を改正する条例	R5. 3. 31
26	蕪崎市税条例の一部を改正する条例	R5. 3. 31

(2) 規則 45 件 【内訳：規則 42件、教育委員会規則 2件、公平委員会規則 1件】

番号	件名	公布年月日
18	議会の議員その他非常勤の職員の公務災害補償等に関する条例施行規則の一部を改正する規則	R4. 4. 15
19	蕪崎市放置自動車の発生の防止及び適正な処理に関する条例施行規則	R4. 6. 23
20	蕪崎市国民健康保険条例施行規則の一部を改正する規則	R4. 6. 23
21	蕪崎市企業立地支援条例施行規則の一部を改正する規則	R4. 6. 23
22	蕪崎市国民健康保険蕪崎市立病院の財務に関する特例を定める規則の一部を改正する規則	R4. 8. 12
23	蕪崎市職員の期末手当及び勤勉手当に関する規則の一部を改正する規則	R4. 9. 28

24	蕪崎市職員の育児休業等に関する規則の一部を改正する規則	R4. 9. 28
25	蕪崎市職員の勤務時間、休暇等に関する規則の一部を改正する規則	R4. 9. 28
26	蕪崎市職員の特殊勤務手当に関する規則の一部を改正する規則	R4. 9. 28
27	蕪崎市庁用自動車等管理規則の一部を改正する規則	R4. 9. 28
28	蕪崎市国民健康保険条例施行規則の一部を改正する規則	R4. 9. 28
29	蕪崎市子ども・子育て支援法施行細則の一部を改正する規則	R4. 9. 28
30	蕪崎市保育の必要性の認定に関する条例施行規則を廃止する規則	R4. 9. 28
31	蕪崎市放課後児童クラブ条例施行規則の一部を改正する規則	R4. 10. 28
32	蕪崎市生活保護法施行細則の一部を改正する規則	R4. 11. 22
33	道の駅にらさき条例施行規則の一部を改正する規則	R4. 12. 7
34	蕪崎市職員の期末手当及び勤勉手当に関する規則の一部を改正する規則	R4. 12. 26
35	蕪崎市職員初任給、昇格、昇給等に関する規則の一部を改正する規則	R4. 12. 26
36	蕪崎市職員の退職手当の支給に関する規則の一部を改正する規則	R4. 12. 26
37	蕪崎市国民健康保険条例施行規則の一部を改正する規則	R4. 12. 26
1	蕪崎駅前広場条例施行規則	R5. 1. 11
2	蕪崎市グリーンロッジ設置、管理及び使用料条例施行規則の一部を改正する規則	R5. 3. 1
3	蕪崎市定年退職者等の暫定再任用に関する規則	R5. 3. 9
4	蕪崎市職員給与条例附則第7項の規定による給料月額に関する規則	R5. 3. 9
5	蕪崎市職員給与条例附則第10項等の規定による給料に関する規則	R5. 3. 9
6	蕪崎市職員の定年等に関する規則	R5. 3. 9
7	蕪崎市個人情報の保護に関する法律等施行細則	R5. 3. 9
8	蕪崎市職員の通勤手当に関する規則等の一部を改正する等の規則	R5. 3. 9
9	議会の議員その他非常勤の職員の公務災害補償等に関する条例施行規則の一部を改正する規則	R5. 3. 9
10	蕪崎市国民健康保険条例施行規則の一部を改正する規則	R5. 3. 9
11	蕪崎市介護予防・日常生活支援総合事業第1号訪問事業訪問型サービスBにおけるおたすけ隊事業実施規則の一部を改正する規則	R5. 3. 9
12	蕪崎市会計年度任用職員の給与の決定及び支給等に関する規則の一部を改正する規則	R5. 3. 9
13	蕪崎市保育料等徴収規則の一部を改正する規則	R5. 3. 15
14	蕪崎市社宅建設等支援事業奨励金支給規則	R5. 3. 24
15	蕪崎市女性活躍企業応援事業奨励金支給規則	R5. 3. 24
16	蕪崎市民間宅地開発事業奨励金支給規則及び蕪崎市民間宅地開発事業土地提供者奨励金支給規則の一部を改正する規則	R5. 3. 24

17	こども家庭庁設置法の施行に伴う関係法律の整備に関する法律の施行に伴う関係規則の整理に関する規則	R5. 3. 24
18	蕪崎市立保育所条例施行規則等の一部を改正する規則	R5. 3. 24
19	蕪崎市若者定住就職奨励金支給条例施行規則の一部を改正する規則	R5. 3. 24
20	蕪崎市学校給食費管理条例施行規則の一部を改正する規則	R5. 3. 24
21	蕪崎市甘利山財産区議会定例会規則及び甘利山財産区林務委員設置規則を廃止する規則	R5. 3. 24
22	蕪崎市消防団員等公務災害補償条例第9条の2第1項の規則で定める金額を定める規則の一部を改正する規則	R5. 3. 31
教3	蕪崎市立小、中学校管理規則の一部を改正する規則	R4. 11. 22
教1	蕪崎市育英奨学金貸付条例施行規則の一部を改正する規則	R5. 2. 22
公1	蕪崎市職員の苦情の処理に関する規則の一部を改正する規則	R5. 3. 9

(3) 訓令甲・規程 12 件

- ・ 訓令甲 10 件 【内訳：訓令甲 8件、選挙管理委員会訓令甲 1件、議会訓令甲 1件】
- ・ 規程 2 件 【内訳：企業管理規程 2件】

番 号	件 名	公布年月日
甲6	蕪崎市住民基本台帳ネットワークシステムに関するセキュリティ規程	R4. 8. 12
甲7	蕪崎市公益通報規程の一部を改正する規程	R4. 8. 12
甲1	蕪崎市国民健康保険蕪崎市立病院処務規程の一部を改正する規程	R5. 1. 11
甲2	蕪崎市職員服務規程の一部を改正する規程	R5. 3. 9
甲3	蕪崎市職員自己啓発助成実施規程の一部を改正する訓令	R5. 3. 9
甲4	蕪崎市情報公開・個人情報保護審査会規程及び蕪崎市公文書管理規程の一部を改正する規程	R5. 3. 9
甲5	蕪崎市庁舎等防火管理規程及び蕪崎市事務決裁規程の一部を改正する規程	R5. 3. 24
甲6	蕪崎市国民健康保険蕪崎市立病院処務規程の一部を改正する規程	R5. 3. 24
選甲4	蕪崎市の議会の議員及び長の選挙における選挙運動の公費負担に関する規程の一部を改正する規程	R4. 6. 23
議甲1	蕪崎市議会の個人情報の保護に関する条例施行規程	R5. 3. 9
企規1	蕪崎市企業職員の再任用に関する規程を廃止する規程	R5. 3. 9
企規2	蕪崎市下水道排水設備工事資金融資あっせん規程及び蕪崎市下水道排水設備設置費補助金交付規程の一部を改正する規程	R5. 3. 24

(4) 告示（要綱・要領） 69 件 【内訳：告示 66件、教育委員会告示 3件】

番 号	件 名	公布年月日
91	蕪崎市猫の不妊・去勢手術費助成事業実施要綱の一部を改正する告示	R4. 4. 1
92	蕪崎市母子家庭等高等職業訓練促進給付金等事業実施要綱の一部を改正する告示	R4. 4. 15

93	蕪崎市母子家庭等自立支援教育訓練給付金事業実施要綱の一部を改正する告示	R4. 4. 15
94	蕪崎市ユニバーサルデザインタクシー導入事業補助金交付要綱	R4. 5. 20
95	蕪崎市介護基盤整備等事業費補助金交付要綱	R4. 5. 20
96	蕪崎市ヒトパピローマウイルス感染症に係る任意接種費の償還払に関する要綱	R4. 5. 20
97	蕪崎市市税等口座振替収納事務取扱要綱の一部を改正する告示	R4. 5. 20
98	蕪崎市新型コロナウイルス感染症生活困窮者自立支援金支給事業実施要綱の一部を改正する告示	R4. 5. 20
99	蕪崎市災害時避難路通行確保対策事業費補助金交付要綱の一部を改正する告示	R4. 5. 20
100	蕪崎市木造住宅耐震化事業費補助金交付要綱の一部を改正する告示	R4. 5. 20
101	蕪崎市農業次世代人材投資資金交付要綱を廃止する告示	R4. 5. 20
102	蕪崎市住民税非課税世帯等に対する臨時特別給付金支給事務実施要綱の一部を改正する告示	R4. 6. 1
103	蕪崎市低所得の子育て世帯に対する子育て世帯生活支援特別給付金（ひとり親世帯分）支給事業実施要綱	R4. 6. 1
104	蕪崎市低所得の子育て世帯に対する子育て世帯生活支援特別給付金（ひとり親世帯以外の低所得の子育て世帯分）支給事業実施要綱	R4. 6. 1
105	蕪崎市起業支援補助金交付要綱の一部を改正する告示	R4. 6. 23
106	蕪崎市猫の不妊・去勢手術費助成事業実施要綱の一部を改正する告示	R4. 6. 23
107	蕪崎市低所得の子育て世帯に対する子育て世帯生活支援特別給付金（ひとり親世帯以外の低所得の子育て世帯分）支給事業実施要綱の一部を改正する告示	R4. 6. 23
108	蕪崎市生活困窮者緊急生活支援金支給事務実施要綱	R4. 7. 29
109	蕪崎市外部公益通報に関する要綱	R4. 8. 12
110	蕪崎市新型コロナウイルス感染症生活困窮者自立支援金支給事業実施要綱の一部を改正する告示	R4. 8. 26
111	蕪崎市民間保育所運営費補助金交付要綱の一部を改正する告示	R4. 9. 28
112	蕪崎市新型コロナウイルス感染症生活困窮者自立支援金支給事業実施要綱の一部を改正する告示	R4. 9. 28
113	蕪崎市法外援護金取扱要綱	R4. 11. 22
114	蕪崎市難聴児補聴器購入等助成事業実施要綱の一部を改正する告示	R4. 11. 22
115	蕪崎市ねたきり高齢者訪問理容・美容サービス事業実施要綱の一部を改正する告示	R4. 11. 22
116	蕪崎市要介護認定者等障害者控除対象者認定事務取扱要綱の一部を改正する告示	R4. 11. 22
117	蕪崎市地域まると介護予防推進事業実施要綱の一部を改正する告示	R4. 11. 22
118	蕪崎市商業団体等事業費補助金交付要綱の一部を改正する告示	R4. 11. 22
119	蕪崎市臨時特別支援事業（電力・ガス・食料品等価格高騰緊急支援給付金）支給事務実施要綱	R4. 11. 22
120	蕪崎市猫の不妊・去勢手術費助成事業実施要綱の一部を改正する告示	R4. 12. 7
1	蕪崎市避難行動要支援者登録制度実施要綱の一部を改正する告示	R5. 1. 11
2	蕪崎市親元就農者経営安定支援事業補助金交付要綱	R5. 1. 11

3	蕪崎市国民健康保険蕪崎市立病院訪問看護ステーション要綱	R5. 1. 11
4	蕪崎市出産・子育て応援給付金支給事業実施要綱	R5. 1. 19
5	蕪崎市市税等口座振替収納事務取扱要綱の一部を改正する告示	R5. 1. 26
6	蕪崎市個人情報保護事務取扱要領	R5. 3. 9
7	蕪崎市特別融資制度推進会議設置要綱等の一部を改正する告示	R5. 3. 9
8	蕪崎市火葬場使用許可取扱要綱の一部を改正する告示	R5. 3. 9
9	蕪崎市ヒトパピローマウイルス感染症に係る任意接種費の償還払に関する要綱の一部を改正する告示	R5. 3. 9
10	蕪崎市職員の再任用事務取扱要綱を廃止する告示	R5. 3. 9
11	蕪崎市NPO法人設立支援補助金交付要綱	R5. 3. 24
12	蕪崎市子育て世帯訪問支援事業実施要綱	R5. 3. 24
13	蕪崎市生活保護費返還金及び徴収金に関する事務取扱要綱	R5. 3. 24
14	蕪崎市生活困窮者一時生活支援事業実施要綱	R5. 3. 24
15	蕪崎市営住宅入居者移転事務取扱要綱	R5. 3. 24
16	蕪崎市空き家バンク事業実施要綱	R5. 3. 24
17	蕪崎市地域まちづくり活動補助金交付要綱の一部を改正する告示	R5. 3. 24
18	蕪崎市地域公共交通会議設置要綱の一部を改正する告示	R5. 3. 24
19	蕪崎市結婚新生活支援事業補助金交付要綱の一部を改正する告示	R5. 3. 24
20	蕪崎市猫の不妊・去勢手術費助成事業実施要綱の一部を改正する告示	R5. 3. 24
21	蕪崎市一時預かり事業実施要綱等の一部を改正する告示	R5. 3. 24
22	蕪崎市多子世帯応援補助金交付要綱の一部を改正する告示	R5. 3. 24
23	蕪崎市私立幼稚園給食費補助金交付要綱の一部を改正する告示	R5. 3. 24
24	蕪崎市障がい者等地域生活支援事業実施要綱の一部を改正する告示	R5. 3. 24
25	蕪崎市新型コロナウイルス感染症の影響により収入が減少した場合等における介護保険料減免取扱要綱の一部を改正する告示	R5. 3. 24
26	蕪崎市産後ケア事業実施要綱の一部を改正する告示	R5. 3. 24
27	蕪崎市まちなか活性化推進事業補助金交付要綱の一部を改正する告示	R5. 3. 24
28	蕪崎市特殊詐欺等抑止電話装置購入費助成要綱の一部を改正する告示	R5. 3. 24
29	蕪崎市鳥獣被害防除事業費補助金交付要綱の一部を改正する告示	R5. 3. 24
30	蕪崎市森林整備事業費補助金交付要綱の一部を改正する告示	R5. 3. 24
31	蕪崎市持家住宅定住促進助成金交付要綱の一部を改正する告示	R5. 3. 24
32	蕪崎市国民健康保険蕪崎市立病院内保育所設置要綱の一部を改正する告示	R5. 3. 24

33	蕪崎市浄化槽普及事業費補助金交付要綱の一部を改正する告示	R5. 3. 24
34	蕪崎市人間ドック等事業実施要綱等の一部を改正する告示	R5. 3. 24
35	蕪崎市おめでとう赤ちゃん出生祝金支給要綱を廃止する告示	R5. 3. 24
36	蕪崎市若者定住就職者家賃助成金交付要綱を廃止する告示	R5. 3. 24
教9	蕪崎市文化財保存活用施設整備検討委員会要綱	R4. 8. 26
教10	蕪崎市適応指導教室設置要綱の一部を改正する告示	R4. 11. 22
教1	蕪崎市立小学校バス通学費補助金交付要綱等の一部を改正する告示	R5. 3. 24

8. 保存文書の状況

(1) 永年保存

(単位：冊)

区分（年度）	冊数	区分（年度）	冊数
合併前	110	平成元年～	1,455
昭和30年～ 昭和40年度	332	平成10年度	
昭和41年～ 昭和50年度		490	平成11年～ 平成20年度
昭和51年～ 昭和60年度	949		平成21年～ 平成30年度
昭和61年～ 昭和63年度		297	令和元年度
	令和2年度		387
	令和3年度		255
	令和4年度		218
		計	11,746

(2) 30年、10年、7年、5年、3年保存

(単位：冊)

区 分	30年保存	10年保存	7年保存	5年保存	3年保存
平成23年度		323			
平成24年度		293			
平成25年度		421			
平成26年度		543			
平成27年度		547			
平成28年度		488		1,786	
平成29年度	155	725	167	1,752	
平成30年度	104	800	100	1,557	722
令和元年度	106	662	168	1,498	683
令和2年度	163	804	113	1,807	729
令和3年度	108	692	91	1,589	802
令和4年度	123	784	91	1,433	640
計	759	7,082	730	11,422	3,576

9. 文書管理事業 25,189,570 円

決算書 P123

- (1) 会計年度任用職員人件費 2,562,720 円
(2) 消耗品費 6,780,842 円
(3) 印刷製本費 1,959,915 円
(4) 郵便料 3,602,351 円
(5) 事務事業委託料 2,565,314 円
(6) 保守委託料 84,384 円 (広幅電子複合機)
(7) 借上料 4,438,324 円

複写機等借上料内訳 (単位：円)

機 種	借 上 料
高機能高速複合機	1,453,860
カラー印刷機	154,000
複合機	2,770,668
くるみ製本機	37,620
断裁機	22,176
合 計	4,438,324

複合機月別印刷の状況 (単位：枚)

月	白 黒	カラー	月	白 黒	カラー
4	268,348	3,406	11	196,412	2,898
5	226,227	3,225	12	206,897	4,287
6	244,034	3,561	1	202,710	3,920
7	197,776	3,884	2	206,098	5,072
8	192,893	4,828	3	250,874	5,968
9	215,908	4,585	計	2,611,689	49,977
10	203,512	4,343			

- (8) データベース使用料 3,195,720 円 (総合法令管理システム、法情報総合データサービス、官報情報検索サービス利用料)

情報公開・個人情報保護審査会委員報酬等（委員4名）

情報公開決定件数内訳（単位：件）

情報公開請求件数	22 件	全部公開	部分公開	非公開	不存在	取下げ
		10	8	0	3	3

※1件の請求に対して複数の決定がある場合や年度をまたぐ決定があるため、請求件数と内訳の合計が一致しないことがある。

個人情報開示決定件数内訳（単位：件）

個人情報開示請求件数	5 件	全部開示	部分開示	非開示	不存在	取下げ
		1	1	1	0	2

※年度をまたぐ決定があるため、請求件数と内訳の合計が一致しないことがある。

11. 審議会等の会議公開運用状況

（単位：件・人）

公開を行っている審議会等のうち、開催された会議の件数	公開件数		傍聴人数
	公開件数	非公開件数	
61	50	11	18

12. 公有財産の状況

(1) 土地及び建物

(総括)

(単位 m²)

区分	土地						建物(延面積)					
	増減			木造			非木造			計		
	前年度末 現在高	決算年度中 増減	決算年度末 現在高	前年度末 現在高	決算年度中 増減	決算年度末 現在高	前年度末 現在高	決算年度中 増減	決算年度末 現在高	前年度末 現在高	決算年度中 増減	決算年度末 現在高
行政財産内訳												
本庁舎	11,762.36	0.00	11,762.36	0.00	0.00	0.00	8,670.57	0.00	8,670.57	0.00	0.00	8,670.57
行政機関	5,026.37	25.00	5,051.37	279.02	0.00	279.02	1,459.65	0.00	1,459.65	0.00	0.00	1,738.67
その他	0.00	0.00	0.00	0.00	0.00	0.00	0.00	0.00	0.00	0.00	0.00	0.00
公共 用 財 産	176,926.34	0.00	176,926.34	0.00	0.00	0.00	51,621.46	0.00	51,621.46	0.00	0.00	51,621.46
学校	92,266.99	0.00	92,266.99	1,002.42	0.00	1,002.42	49,459.57	0.00	49,459.57	0.00	0.00	50,461.99
公営住宅	903,551.73	0.00	903,551.73	0.00	0.00	0.00	3,552.74	0.00	3,552.74	0.00	0.00	3,552.74
公園	1,969,096.23	541.00	1,969,637.23	6,643.95	0.00	6,643.95	48,639.51	0.00	48,639.51	0.00	0.00	55,283.46
その他の施設	3,158,630.02	566.00	3,159,196.02	7,925.39	0.00	7,925.39	163,403.50	0.00	163,403.50	0.00	0.00	171,328.89
行政財産計												
普通財産内訳												
宅地	57,154.12	0.00	57,154.12	9.93	0.00	9.93	2,736.14	0.00	2,736.14	0.00	0.00	2,746.07
田	10,314.00	0.00	10,314.00	0.00	0.00	0.00	0.00	0.00	0.00	0.00	0.00	0.00
畑	43,126.91	0.00	43,126.91	0.00	0.00	0.00	0.00	0.00	0.00	0.00	0.00	0.00
山林	1,064,266.86	0.00	1,064,266.86	0.00	0.00	0.00	0.00	0.00	0.00	0.00	0.00	0.00
その他	182,929.59	0.00	182,929.59	0.00	0.00	0.00	145.80	0.00	145.80	0.00	0.00	145.80
普通財産計	1,357,791.48	0.00	1,357,791.48	9.93	0.00	9.93	2,881.94	0.00	2,881.94	0.00	0.00	2,891.87
合計	4,516,421.50	566.00	4,516,987.50	7,935.32	0.00	7,935.32	166,285.44	0.00	166,285.44	0.00	0.00	174,220.76

※前年度末現在高には過年度修正分を含む

(2) 出資による権利

(単位：円)

区 分	前年度末現在高	決算年度中増減	決算年度末現在高
山梨県農業信用基金出資金	10,920,000	0	10,920,000
山梨県畜産協会出資金	1,320,000	0	1,320,000
韮崎市土地開発公社出資金	5,000,000	0	5,000,000
山梨県農業振興公社出資金	7,180,000	0	7,180,000
山梨県青果物経営安定基金協会出資金	740,000	0	740,000
峡北森林組合出資金	4,126,000	0	4,126,000
峡北地域広域水道事業団出資金	4,129,662,000	0	4,129,662,000
ヴァンフォーレ山梨スポーツクラブ出資金	20,000,000	0	20,000,000
武田の里文化振興協会出資金	100,000,000	0	100,000,000
地方公共団体金融機構出資金	3,000,000	0	3,000,000
山梨県信用保証協会出資金	9,130,000	0	9,130,000
砂防フロンティア整備推進機構出資金	220,000	0	220,000
山梨県更生保護協会ひまわり基金出資金	1,396,000	0	1,396,000
やまなし産業支援機構基金出資金	16,929,000	0	16,929,000
山梨県臓器移植推進財団出資金	343,000	0	343,000
長寿やまなし振興財団出資金	736,000	0	736,000
山梨県下水道公社出資金	1,000,000	0	1,000,000
山梨県暴力追放運動推進センター基金出資金	3,291,000	0	3,291,000
山梨県環境整備事業団出資金	150,000	0	150,000
財団法人地域活性化センター出資金	350,000	0	350,000
一般財団法人山梨県地場産業センター出資金	235,000	0	235,000
韮崎市水道事業出資金	96,400,000	25,600,000	122,000,000
計	4,412,128,000	25,600,000	4,437,728,000

(3) 基金

基金別明細書 (一般会計分)

(単位：円)

区 分 基金名	現 金			
	前年度末 現在高	決算年度中 積立額 (増額)	決算年度中 取崩額 (減額)	決算年度末 現在高
韮崎市財政調整基金	1,971,581,812	439,664,770	0	2,411,246,582
(内土地開発公社貸付金)	16,017,320	0	0	16,017,320
韮崎市都市計画事業基金	344,489,538	10,914,466	0	355,404,004
韮崎市職員の退職手当準備基金	177,495,179	1,982,252	0	179,477,431
韮崎市市債管理基金	509,761,452	102,326,955	93,091,399	518,997,008
韮崎市社会福祉事業基金	158,034,447	1,852,270	1,500,000	158,386,717
韮崎市国際交流基金	81,045,034	976,558	0	82,021,592
韮崎市地域福祉基金	298,000,000	0	0	298,000,000
韮崎市育英奨学基金	24,785,542	101,518,947	0	126,304,489
韮崎市公共施設整備基金	1,666,216,388	206,058,447	109,749,000	1,762,525,835
韮崎市立小中学校施設整備基金	538,920,913	1,556,564	5,000,000	535,477,477
韮崎市小水力発電施設整備基金	1,610,530	485	0	1,611,015
韮崎市社会教育振興基金	6,289,673	10,004,592	6,473,000	9,821,265
韮崎市森林環境譲与税基金	7,531,443	2,118	2,707,000	4,826,561
韮崎市まち・ひと・しごと創生基金	22,100,000	82,302,210	0	104,402,210
韮崎市ふるさと応援寄附金基金	3,572,048	357	0	3,572,405
小 計	5,811,433,999	959,160,991	218,520,399	6,552,074,591

※韮崎市国際交流基金の財産運用収入52,550円は、国際交流事業費に充当

※韮崎市地域福祉基金の財産運用収入3,058,937円は、みんなで支える地域福祉推進事業費等に充当

※韮崎市育英奨学基金の財産運用収入2,947円は、育英奨学金貸付事業費に充当

基金別明細書（特別会計分）

（単位：円）

区 分 基金名	現 金			
	前年度末 現在高	決算年度中 積立額	決算年度中 取崩額	決算年度末 現在高
韮崎市国民健康保険財政調整基金	474,363,228	196,436	42,093,170	432,466,494
韮崎市介護保険事業基金	354,148,018	2,647,092	2,887,295	353,907,815
第一鈴嵐恩賜県有財産 保護財産区財政調整基金	20,494,611	139,788	0	20,634,399
第二鈴嵐恩賜県有財産 保護財産区財政調整基金	4,720,505	61,261	0	4,781,766
第二御座石恩賜県有財産 保護財産区財政調整基金	3,404,795	40,043	0	3,444,838
旭山恩賜県有財産保護 財産区財政調整基金	19,102,941	1,827	13,310	19,091,458
八森恩賜県有財産保護 財産区財政調整基金	678,993	11,809	0	690,802
戸沢日影半腹裾恩賜県有財産 保護財産区財政調整基金	472,762	14,916	0	487,678
青木御座石財産区 財政調整基金	20,138,191	6,449	782,407	19,362,233
小 計	897,524,044	3,119,621	45,776,182	854,867,483
合 計	6,708,958,043	962,280,612	264,296,581	7,406,942,074

（産業観光課・教育課）

(4) 債権

（単位：円）

区 分	前年度末現在高	決算年度中増減	決算年度末残高
韮崎市育英奨学基金貸付	46,946,000	△ 1,594,000	45,352,000
地域総合整備資金貸付金	888,464,000	△ 80,768,000	807,696,000
合 計	935,410,000	△ 82,362,000	853,048,000

（総務課）

13. 登記

区 分	分 筆	所有権移転	相続・変更・更正	地目変更	計
件 数	53 件	302 件	37 件	63 件	455 件

14. 建物共済及び自動車共済

区 分	件数・台数（延）	共済金額	共済分担金	共済金受取額
建 物	116 件	3,855,907 万円	2,962,537 円	66,000 円
自動車	119 台	対人共済 無制限補償 対物共済 1,000 万円 車両共済 12,953 万円	1,673,061 円	10件 721,623円 (共済会直接払)

15. 契約業務（総務課で契約した一般会計の集計）

区 分	工 事		委 託	物 品
		うち小規模工事		
契約件数	530 件	328 件	915 件	3,104 件
うち市内業者	420 件	252 件	407 件	1,554 件
契約金額	1,233,863,788 円	26,170,282 円	8,404,747,532 円	292,767,988 円
うち市内業者	824,323,148 円	20,089,188 円	7,434,792,367 円	124,217,176 円
				計
				4,549 件
				2,381 件
				9,931,379,308 円
				8,383,332,691 円

※ 小規模工事は、1件30万円未満の工事である。

※ 契約金額は、変更契約を伴う増減を含んでいる。

※ 単価契約は、年間見込額を計上している。

※ 長期継続契約の委託業務の契約金額は、年額を計上している。

※ 長期継続契約の物品（賃貸借）の契約金額は、月額を計上している。

16. 財産管理

27,678,726 円

決算書 P123

【経常】

区分	内容	金額
光熱水費	電気料、水道料	474,549 円
修繕費	自動車修繕費	186,593 円
保険料	市有物件共済(建物、自動車)、公金保険等	5,049,539 円
委託料	公有地草刈り、警備、設備点検業務等	1,653,163 円
借上料	バス借上料 (27事業分)	2,579,291 円
負担金	市町村総合事務組合入札負担金等	387,500 円
その他	消耗品費、電話料、手数料等	4,058,774 円
小計		14,389,409 円

【臨時】

区分	内容	金額
委託料	旧税務署跡地境界確認・地積更正登記費用	774,617 円
土地購入費	職員駐車場用地(本町1丁目4546番)購入	12,000,000 円
その他	土地購入手数料、土地整備費	514,700 円
小計		13,289,317 円

17. 特殊建築物管理費

4,958,800円

決算書 P123

建築基準法第12条に基づく、特殊建築物等(不特定多数の者が利用する一定規模以上の建物)の定期調査を行う。

R4年度定期調査建築物

施設名	委託金額	検査実施項目			対象規模
		建築 ※1	建築設備※2	防火設備※3	
庁舎	4,180,000円	R6実施	○	○	5階以上で1,000㎡超
勤労青年センター		○	○	対象設備なし	集会用途が200㎡以上
市営体育館		R5実施	○	○	2,000㎡以上
保健福祉センター		R5実施	○	対象設備なし	2階の規模が300㎡以上
市営若尾住宅		○	○	○	5階以上
菫崎小学校		R6実施	○	○	2,000㎡以上
穂坂小学校		R6実施	○	○	〃
菫崎北東小学校		R6実施	○	○	〃
菫崎北西小学校		R6実施	○	○	〃
甘利小学校		R6実施	○	○	〃
菫崎西中学校		R6実施	○	○	〃
菫崎東中学校		R6実施	○	○	〃
市立病院	778,800円	R5実施	○	○	3階以上

※1 建築物全体について、劣化・損傷の状況、防火・避難に係る施設の維持管理状況を検査・報告する。(2年毎、もしくは3年毎)

※2 換気設備・排煙設備・非常用照明等についてその維持管理状況を検査・報告する。(毎年)

※3 火災時に煙や熱などを感知し閉鎖する防火戸や防火シャッターの維持管理状況を検査・報告する。(毎年)

18. 庁舎管理

120,667,104 円

決算書 P123

【経常】

区分	内容	金額
燃料費	施設管理用燃料費	3,812,600 円
光熱水費	電気料、水道料、ガス料等	13,567,601 円
電話料	庁舎電話料等	4,326,974 円
修繕費	庁舎1階西側男子トイレ内装改修 外16件等	3,262,600 円
委託料	庁舎総合受付及び電話交換業務、清掃、設備点検業務等	20,760,784 円
材料及び賃借料	公共施設LED借上料、AED借上料等	40,259,404 円
その他	消耗品等	1,249,233 円
小計		87,239,196 円

【臨時】

区分	内容	金額
庁舎修繕費	庁舎階段部内装改修 外8件	11,780,098 円
工事請負費	庁舎高架水槽他更新工事	17,831,000 円
備品購入費	機構改革に係る備品購入	3,387,920 円
その他	消耗品費	428,890 円
小計		33,427,908 円

19. 公平委員会運営費

26,000 円

決算書 P127

委員報酬

公平委員会委員報酬 22,400 円

負担金

全国公平委員会連合会 3,600 円

20. 自治会の活動状況

地区活動推進事業

19,673,251 円

決算書 P127

(1) 町別の地区数

町別	地区数	町別	地区数	町別	地区数
韮崎地区	23	穴山町	6	旭町	13
穂坂町	12	円野町	4	大草町	5
藤井町	12	清哲町	6	龍岡町	8
中田町	6	神山町	4	合計	99

(2) 会議謝金等 194,000 円

(3) 事業委託料 809,600 円

韮崎市自治会改革検討委員会 委員13名、アドバイザー1名
第3回(令和4年10月13日開催) 【自治会役員等への女性等の登用について検討】
第4回(令和4年11月9日開催) 【業務内容のスリム化(依頼事項の見直し)について検討】
第5回(令和4年12月6日開催) 【自治会活性化に向けた運営、活動の見直しについて検討】
第6回(令和5年2月13日開催) 【提言書素案について検討】
提言書提出(令和5年3月9日) 【市長へ提言書を提出(委員長、副委員長)】

(4) 地区役員報酬等 9,450,000 円

(5) 負担金補助

ア 地区運営交付金等 9,097,820 円
イ 地区長連合会運営交付金 121,831 円

21. 交通安全対策事業の状況

決算書 P129

(1) 交通安全教室の開催

開催日	場所	参加者
6月1日	韮崎愛生幼稚園	42 人
6月2日	すずらん保育園	149 人
6月3日	すみれ韮崎保育園	110 人
6月7日	たんぼぼ保育園	142 人
6月8日	韮崎カトリック白百合幼稚園	159 人
6月9日	韮崎東保育園	99 人
6月10日	山梨英和ダグラス子ども園	86 人
合計		787 人

(2) 交通安全施設整備事業 2,872,227 円

ア カーブミラー設置等 16 基 1,568,600 円
イ カーブミラー補修等 16 基 1,216,622 円
ウ 街路灯電気料 87,005 円

(3) 交通安全推進事業 446,730 円

ア 負担金、補助及び交付金 420,000 円
イ 事務事業消耗品 26,730 円

(4) 高齢者運転免許証自主返納支援事業		434,000 円
ア Suica	19 人	(R3) 20 人
イ PASMO	7 人	3 人
ウ タクシー券	36 人	37 人
エ 市民バス無料乗車券	3 人	1 人
合計	65 人	61 人

※対象となる運転免許証自主返納者数 令和2年度：115人

令和3年度：94人

令和4年度：75人

22. 安全・安心なまちづくり事業		2,774,982 円	決算書 P129
ア 青色回転灯パトロール巡回委託		1,886,914 円	
イ 青色回転灯パトロール車管理経費		97,907 円	
ウ 青色回転灯パトロール車燃料費		250,514 円	
エ 防犯灯等設置等件数		240,900 円	
	(新設8件・修繕4件)		
オ 防犯灯電気料		113,779 円	
カ 各種負担金		101,500 円	
キ LED防犯灯切替数 (地区配付数)	9 基		
	令和4年度末LED防犯灯数	3,034 基	
	残り蛍光灯式防犯灯数	26 基	
ク 防犯事務消耗品		83,468 円	

(総合政策課)

23. 男女共同参画社会づくり事業		968,640 円	決算書 P125
(1) 韮崎市男女共同参画推進委員会		721,340 円	
ア 推進委員会	12 回		
	・男女共同参画についての学習		
	・ワーク・ライフ・バランスについての学習		
	・テーマに基づいたグループ活動		
	働き方改革グループ	: あったら嬉しい福利厚生・社内制度について	
	家庭と仕事の両立グループ	: 防災における男女共同参画について	
	多様な生き方グループ	: 男女共同参画社会の実現を目指す多様な表現方法について	

イ 市長提言

開催日 令和5年3月29日

場 所 市役所4階大会議室

内 容 ・男女共同参画推進委員会活動報告及び提言について

「SDGs～ジェンダー平等を実現しよう～」活動報告

(2) 第3次韮崎市男女共同参画推進計画の策定 247,300 円

第2次韮崎市男女共同参画推進計画（H25～R4）が終了することから第3次韮崎市男女共同参画推進計画（R5～9）を策定する経費

・委員会の開催（5回） 令和4年6月2日、7月28日、9月30日、11月21日、令和5年1月25日

委員会委員報酬等 154,900 円

・冊子印刷製本等 92,400 円

・各種アンケート調査の実施

男女共同参画に対する市民等の意識を把握するとともに男女共同参画推進計画の基礎資料とするため実施

①男女共同参画に関するアンケート調査

調査時期：令和4年6月10日～7月1日

調査対象：18歳以上の市民から無作為に抽出した1,000人

回答数：488（回収率48.8%）

②教育現場における男女共同参画に関するアンケート調査

調査時期：令和4年12月6日～12月21日

調査対象：管理職、教務主任、学年主任、学年副主任、学級担任、専科教員、学年所属、

養護教諭、栄養教諭（栄養士）計144人

回答数：118（回収率81.9%）

24. 赤字バス路線維持対策事業 19,638,000 円 決算書 P129

バス路線運行維持費補助金（交付先：山梨交通株式会社）

韮崎営業所～増富温泉郷線 9,100,000 円

韮崎営業所～百観音線 681,000 円

韮崎営業所～文化ホール～浅尾線 6,140,000 円

韮崎駅～敷島～甲府駅線 1,651,000 円

韮崎駅～大草～甲府駅線 2,066,000 円

25. 市民バス等委託運行事業

53,028,349 円

決算書 P129

(1) 市民バス（運行開始：H12.4～） 委託事業者：(有)韮崎タクシー、(有)甲斐タクシー、山梨交通株式会社

路線名	委託料	利用者数	対前年 利用者数
円野線	10,893,489 円	15,543 人	501 人減
社会福祉村線	10,893,489 円	14,371 人	39 人減
穂坂線	12,061,757 円	13,020 人	1,587 人増
竜岡線	3,732,300 円	5,534 人	1,278 人増
合計	37,581,035 円	48,468 人	2,325 人増

※H30.10～ 穂坂線は2便増便、竜岡線は単独線化（4便→10便）を実施。

(2) 委託代替バス（運行開始：H11.10～） 委託事業者：山梨交通株

路線名	委託料	利用者数	対前年 利用者数
韮崎営業所～祖母石～下教来石線	15,378,314 円	17,684 人	2,545 人増

26. 高齢者タクシー利用助成事業

2,111,690 円

決算書 P129

市内公共交通機関未整備地区である日之城・三之蔵・上今井・長久保・原・富士見ヶ丘・上ノ山・坂井・石水・伊藤窪・次第窪・重久・宇波円井地区に住居を有する70歳以上の住民を対象に、1回700円で市街地まで移動可能とするタクシー券を配布し、タクシー利用料金補助による支援事業。

1人あたり年間最大48回利用可能。

・対象者数 766 人 (対前年 549人増)

※R3実績は穂坂地区のみ

・登録者数 107 人 (対前年 15人減)

・延べ利用者数 1,239 人 (対前年 185人増)

・実利用者数 75 人 (対前年 15人増)

27. 高齢者民営バス助成事業

1,233,970 円

決算書 P129

市内の65歳以上の住民に民営バスのゴールド定期券購入時に3,000円を控除した金額で購入できる助成券を交付する。

・登録者数 27 人

・利用月数 237 月

市内の65歳以上の住民に申請区間を100円で乗車できる利用券を交付する。

・登録者数 62 人

・利用回数 2,496 回

(1) 姉妹都市フェアフィールド市との交流事業

毎年学生の相互交流を行い、学生らの国際的感覚を養うとともに、さらなる友好関係の構築に努める。

ア 姉妹都市高校生ホームステイ事業

- ・ 新型コロナウイルス感染拡大のため中止

イ 姉妹都市中学・高校生派遣事業

- ・ 新型コロナウイルス感染拡大のため中止

ウ 姉妹都市小学校オンライン交流事業

- ・ 日程 ①令和4年10月12日

②令和5年3月2日

- ・ 場所 葦崎小学校体育館

- ・ 参加人数 ①葦崎小5年生61名 フェアフィールド市中学生15名

②葦崎小6年生57名 フェアフィールド市中学生15名

- ・ 内容 ①お互いの市を知ろう

②お互いの夢について語ろう

(2) その他交流事業

ア チェコ共和国メヘニツェ市との市民交流

- ①日本チェコ友好協会来訪（新型コロナウイルス感染拡大のため中止）

- ②日本チェコ友好協会主催のクリスマスレセプションへの参加

- ・ 日程 令和4年12月5日

イ 日中国交50周年動画交流

- ・ 内容 友好都市である中国チャムス市とお互いの市の様子が分かる動画を送り合い、友好関係をより良いものにする。

- ・ 紹介場所 新府城跡地、甘利山、わに塚の桜、葦崎駅からの景色、穂坂ぶどう畑、平和観音像等

- ・ 参加者 高校生4名

29. 広聴広報事務費

19,469,546 円

決算書 P123

(1) 「広報にらさき」発行事業

9,944,860 円

市の行財政運営に関する情報や市民生活に係わる事項を市民に知らせるための広報手段の一つとして、毎月市の広報を発行している。

- ・ 「広報にらさき」 24P カラー/2色刷 9,338,000 円

5月号～翌4月号（年2回 10月、4月 市民提案カードの折込を含む。） 発行部数 1回 11,400部
（4月 健康カレンダーの折込を含む。）

- ・ 広報用パソコン賃貸借費 224,574 円

- ・ その他経費（公用車経費・会議時賄い料等） 382,286 円

- (2) FMラジオによる市広報番組制作・放送事業 3,317,600 円
 新たな広報手段としてラジオを活用し、広報紙等では伝えきれない行政情報・イベント情報などを発信
 (株)エフエム八ヶ岳へ委託
 ・ 韮崎市専用番組「ニーラ韮崎 スマイルニコリ」
 毎週火曜日正午から30分間の韮崎市専門の情報番組制作と放送業務（再放送を含む。）
- (3) やまなし行っち網羅企画広告掲載事業 550,000 円
 山梨日日新聞にイベント等の告知広告を掲載し、韮崎市のPRを行う。
- (4) 韮崎ジャーナル広告掲載業務 396,000 円
 韮崎ジャーナルにイベント等の告知広告を掲載し、韮崎市のPRを行う。
- (5) 峡北交通バス「韮崎深田公園線」広告掲載業務 59,400 円
 土日祝日に運行する「韮崎深田公園線」に広告を掲載し、韮崎市のPRを行う。
- (6) データベース検索 1,046,100 円
 「山日紙面検索データベース」及び「47行政ジャーナル」により、行政に関する情報等を取得する。
- (7) 市ホームページ運用保守業務 3,226,520 円
 市ホームページの運用保守業務の委託料 2,786,520 円
 市ホームページCDN導入業務委託料 440,000 円
- (8) インフルエンサーを活用した情報発信事業 128,972 円
 武田の里・サッカーのまちにらさき親善大使等による情報発信を実施
 (Instagram投稿、ラジオ番組出演、ふるさと納税返礼品PR動画制作)
- (9) 市民記者制度 117,500 円
 市内の魅力発信を希望する市民に市民記者として市内の情報を取材してもらい、市民目線で情報発信
 を行う。登録記者7名、投稿記事75件
- (10) 韮崎11（イレブン）歴史探訪DVD制作 682,594 円
 地上デジタル11ch（NNS）で放送した番組を、後世に保存
 市内外に広く発信するためDVDを制作する。

30. 市民提案制度

市民とともに豊かで住みよいまちづくりを目指し、市民からの提案・意見等を求め市民の声を市政に反映するとともに、市民の市政への参加意識を高める。

(1) 提案方法

- ・ 市民提案カード 「広報にらさき」年2回折込（4月/10月）
市役所ロビー等にカードボックスの設置
- ・ ホームページ 市ホームページ上のリンクよりメールで提案

(2) 提案件数 99件（うち回答65件 ※匿名等の場合は回答不可）

提案等の内容の内訳は次のとおり

ア 行政分野	25 件
イ 教育・文化・スポーツ分野	4 件
ウ 健康・福祉分野	9 件
エ 産業分野	18 件
オ 公共施設・生活・環境分野	28 件
カ 防災・減災分野	3 件
キ その他	12 件

31. 共に創る韮崎のまちづくり出前塾

市民が主役のまちづくりを推進するうえで、市民主催による学習機会の拡大を図るため、要請により市職員が講師となって、「共に創る韮崎のまちづくり出前塾」を実施。

メニュー数 70件 申込件数 32件

実施件数 23件 延べ受講者数 357名

テーマ別の実施状況は次のとおり

(1) 行政分野	1 件	延べ	7名
(2) 教育・文化・スポーツ分野	0 件	延べ	0名
(3) 健康・福祉分野	13 件	延べ	209名
(4) 生活・環境・リサイクル分野	9 件	延べ	141名
（うち消費生活分野）	0 件	延べ	0名
（うち防災・減災分野）	6 件	延べ	91名
（うち環境分野）	3 件	延べ	50名
(5) 医療分野	0 件	延べ	0名

32. まちづくりミーティングの開催

市民参加の市政を推進するため、市民と市長が直接、市の現状や課題、将来の展望等について対話する。

開催実績 5回

第1回 7月6日開催 テーマ「すべての人が輝けるまちを目指して～学生団体トップファン～」

参加者：8名（学生団体トップファン）

第2回 8月17日開催 テーマ「穂坂町のこれからを考えよう」

参加者：7名（穂坂三ツ沢地区まちづくり研究会）

第3回 12月1日開催 テーマ「市民協働で作る幸せなまちづくり」

参加者：5名（地域の絆づくりに取り組んでいる方）

第4回 12月7日開催 テーマ「穂坂町のこれからを考えよう」

参加者：8名（穂坂三ツ沢地区まちづくり研究会）

第5回 3月23日開催 テーマ「子育ての輪を広げよう」

参加者：7名

33. ふるさと納税推進事業費

265,052,515 円

決算書 P107、127

寄附を通じて葦崎市を応援していただき、寄附に対する返礼品（本市の特産品）によって葦崎の魅力を

PRする制度

・寄附実績の推移

年度	件数（件）	寄附金額（円）	返礼品数（品）	主な返礼品の種類	返礼品・送料（円）
H20	4	1,335,000	-	-	-
H21	3	340,000	-	-	-
H22	5	436,000	-	-	-
H23	5	820,000	2	ニラクッス [®] ・大村美術館招待券	0
H24	8	1,350,000	2	ニラクッス [®] ・大村美術館招待券	0
H25	7	2,020,000	3	ぶどう・米	22,500
H26	192	3,240,100	5	桃・ぶどう・米	583,085
H27	2,132	37,264,000	32	桃・ぶどう・米・ワイン 他	14,712,448
H28	4,897	70,967,000	85	桃・ぶどう・米・ワイン・肉 他	24,074,929
H29	6,554	91,366,947	172	桃・ぶどう・米・ワイン・ウイスキー・肉 他	27,904,778
H30	9,483	147,068,000	257	桃・ぶどう・米・ワイン・ウイスキー・肉 他	52,976,399
R1	12,826	231,627,000	313	桃・ぶどう・米・ワイン・ウイスキー・肉 他	81,666,753
R2	16,250	305,832,000	351	桃・ぶどう・米・ワイン・ウイスキー・肉 他	102,386,519
R3	27,757	424,205,000	729	桃・ぶどう・米・ワイン・ウイスキー・肉 他	138,840,746
R4	37,832	521,152,129	927	桃・ぶどう・米・ワイン・ウイスキー・肉 他	179,252,223

・ふるさと納税募集経費詳細（令和4年度） 総務省報告数値

区分	経費（円）	令和4年度寄附額に占める費用の割合
返礼品等の調達に係る経費	149,476,849	28.7%
返礼品等の送付に係る経費	29,775,374	5.7%
広報に係る費用	2,404,054	0.4%
決済等に係る費用	7,348,238	1.4%
事務に係る費用（委託料等）	57,164,988	11.0%
合計	246,169,503	47.2%

※ 総務省報告対象外経費（募集にかかる経費外）：18,883,012円

・企業版ふるさと納税

企業が地方公共団体の地方創生の取組みに対して寄附を行う制度

寄附企業数 14 社

寄附総額 84,800,000 円

34. 峡北広域行政事務推進事業（一般会計負担金） 19,999,000 円 決算書 P125

峡北広域行政事務組合の広域市町村圏整備計画費、地域活性化計画費、所要経費に要する構成自治体の負担金

※構成自治体 韮崎市、北杜市、甲斐市（旧双葉町・敷島町）

35. ヴァンフォーレ甲府支援事業 334,693 円 決算書 P125

サッカーのプロチームであるヴァンフォーレ甲府の主要な株主として活動を支援。

・天皇杯優勝記念懸垂幕の作成 165,000 円

・ホームタウンサンクスデーの実施

2023明治安田生命J2リーグ第7節（4月1日）：JITリサイクルインクスタジアム

ヴァンフォーレ甲府（1-0）清水エスパルス

【市民参加】 エスコートキッズ

【韮崎市PR】 韮崎市PRグッズの配布

【その他】 特産品贈呈セレモニーでの特産品提供

36. 無料法律相談所開設事業

528,000 円

市民に無料法律相談の機会を提供するため、山梨県弁護士会に委託し、予約制で実施している。

相談日：毎月1回第4木曜日（最大6人まで） 1人当たりの相談時間：30分

令和4年度実績 予約件数62件

実相談件数63件

相談内容：相続関係17件、土地関係11件、離婚関係2件、金銭関係10件、契約関係4件
その他19件（予約時の申告に基づく）

37. 公共奉仕活動支援事業

795,000 円

決算書 P127

- ・公共奉仕活動中の事故による傷害に対して見舞金を支給する。
- ・市が所有、使用、管理する施設の瑕疵や市の業務遂行上の過失などによって、市が法律上の賠償責任を負担することにより被る損害に対して保険金を支給する。また、市が主催する行事などに参加中、事故にあった際、市が支払う見舞金に対して、補償保険金が支払われる。

傷害保険料 795,000 円 保険支給件数 0 件 0円

38. 行政評価実施事業

140,520 円

決算書 P125

市が実施する事務事業を対象として、定期的かつ継続的に実施結果の評価・検証を行うとともに、課題等を明らかにすることで、改廃を含めた今後の方向性を検討する。

(1) 内部評価（令和4年8月17日、18日）

韮崎市事務事業評価検討会議において、55事業について内部評価を行った。

(2) 外部評価（令和4年10月31日、11月4日）

韮崎市事務事業外部評価委員会において、内部評価済み事業のうち24事業を選択し、韮崎市役所の会議室で公開のもと外部評価を行った。

評価結果	内部評価	外部評価
拡大	3 件	1 件
一部改善	48 件	10 件
全部改善	4 件	1 件
継続	0 件	12 件
縮小	0 件	0 件
廃止	0 件	0 件

39. パブリックコメント制度の実施

市の重要な計画等の策定や条例等の制定などを行う際、事前にその案を公表することにより、市民から意見等を提言してもらい、寄せられた意見等に対する市の考え方を公表する。（平成17年7月1日施行）

○政策等の案の公表場所

- ・市ホームページへの掲載
- ・実施機関の政策等の所管課における閲覧
- ・情報公開コーナー（市役所1階）における閲覧 など

令和4年度実施件数 4案件 （意見提出件数 4件）

- ・第3次韮崎市子ども読書活動推進計画（案）
- ・韮崎市第7次総合計画後期基本計画（案）
- ・第3次韮崎市男女共同参画推進計画（案）
- ・韮崎市第3次環境基本計画（案）

40. 外部公益通報制度

韮崎市内の企業に勤める労働者が、自企業の違法行為を確認した際の外部公益通報を受け付ける。

なお、通報者は、通報したことによる不利益な取扱い（解雇等）を受けないよう公益通報者保護法で保護される。

- ・受付件数 0件

41. 犯罪被害者等支援事業

0 円

犯罪行為により亡くなられた市民の遺族又は傷害を受けた市民に見舞金を支給する。

- ・遺族見舞金 支給なし
- ・傷害見舞金 支給なし

42. まちづくり活動推進事業

1,812,000 円

決算書 P125

市民主体のまちづくりの推進と担い手の育成を助長するため、公募による市民団体からの提案に基づき、補助金の交付を通じて団体の活動を支援する。（申請 6件）

（継続団体）

- ・NPO法人なかまフィールド うじゅうの森 300,000 円
- ・祖母石さくら並木公園と山林古道復旧の会 400,000 円
- ・サンカクテント 213,000 円
- ・ふるさとの風土を次世代に推進委員会 400,000 円

（新規団体）

- ・NPO法人エンパワメントアフロッキー 137,000 円
- ・NPO法人にららん 362,000 円

(建設課)

43. 小林一三翁に学ぶまちづくり事業 228,646 円 決算書 P125

多くの市民が花の植栽を通して、自然に親しむことや環境意識、また郷土の偉人から郷土愛を育む教育の推進を図る。

- ・二丁目地区、旭町地区及び若宮町地区により年3回フラワーポットへ植栽 (60基)

(総合政策課)

44. 韮崎市民交流センター管理運営事業 97,154,300 円 決算書 P125

市民交流センターの施設の管理・運営を行う。

- ・利用者実績 (単位：人・台)

年度	総来館者数	一日あたり 来館者数	駐車場総 利用台数	一日あたり 利用台数
H24	393,853	1,135	152,429	439
H25	401,689	1,158	165,940	478
H26	402,509	1,160	184,606	532
H27	461,947	1,327	204,215	587
H28	478,949	1,380	217,290	626
H29	524,180	1,511	218,235	629
H30	545,523	1,572	229,950	663
R1	502,164	1,443	211,555	587
R2	204,062	588	121,096	349
R3	255,851	737	140,302	404
R4	320,197	923	161,873	466

- ・指定管理料 81,110,800 円

【内訳】

指定管理料 72,000,000 円

市負担修繕補填分 5,398,800 円

電気料金高騰補填分 3,712,000 円

- ・全熱交換器フィルター等交換修繕 2,865,500 円

- ・LED照明更新工事 (1、3F共有部分・子育てセンター) 13,178,000 円

(総務課)

45. 電算システム運用経費 2,325,177 円 決算書 P127

電算業務の運用、電算室およびサーバールーム内の管理を行う。

- ・研修旅費 27,240 円

- ・電算処理消耗品費 1,819,510 円

- ・備品修繕費 90,530 円
- ・その他保険料 119,607 円
- ・保守委託料 268,290 円

(単位：台)

設置機器	数量	仕様
情報用発電機	1	AP80A
無停電電源装置	2	BP200ME (商用) 1
		BP200MSⅢ (発電機) 1

46. 住民情報系システム運用経費 82,743,939 円

決算書 P127

住民基本台帳に基づき、住民情報を取扱うシステムの管理運用を行う。

- ・保守委託料 4,689,322 円
- ・業務委託料 7,631,470 円
- ・機器リース料 67,322,147 円
- ・中間サーバプラットフォームの利用に係る負担金 3,101,000 円

(単位：台)

設置機器	数量	仕様
① 住民情報系サーバシステム	4	住基系クライアント管理サーバ 1
		戸籍 (待機) サーバ 1
		戸籍 (本番) サーバ 1
		生活保護連携サーバ (福祉総合相談担当) 1
② 各課運用サーバシステム	3	住基ネット APサーバ (戸籍住民担当) 1
		住基ネット CSサーバ () 1
		後期高齢者医療窓口サーバ (国保年金担当) 1
③ 住民情報系端末	124	ノートPC・デスクトップPC
④ 原課管理PC	3	(特定健診1・後期高齢2)
⑤ 関連装置	2	センターL3スイッチ
住民記録、戸籍、印鑑証明、国民年金、外国人登録、選挙、就学管理、総合窓口、国民健康保険 (資格・税)、医療費助成、個人市民税、申告受付支援、法人市民税、軽自動車税、固定資産税、家屋評価、税収納、滞納管理、介護保険 (資格・保険料)、介護認定、介護予防、児童手当、児童扶養手当、保育料、施設使用料、自立支援、障害者手帳、健康管理、下水道受益者負担金、後期高齢者医療 (単独システム：住基ネット、生活保護、中国残留邦人、畜犬管理、給食費管理)		

47. 情報通信管理運用経費 8,227,700 円 決算書 P127

外部への各種通信（LGWAN、インターネット）に係る運用管理を行う。

- ・ 通信回線利用料 5,904,360 円
- ・ 業務委託料 1,745,700 円
- ・ 機器リース料（ファイアウォール） 550,800 円
- ・ ライセンス使用料 26,840 円

（単位：台）

設置機器	数量	仕様
システム	1	Firewall装置

48. LGWAN・内部情報系運用経費 49,579,541 円 決算書 P127

LGWAN（総合行政ネットワーク）および庁内で管理する機器の運用管理を行う。

- ・ 保守委託料 16,977,180 円
- ・ 業務委託料 861,300 円
- ・ 機器リース料 28,951,021 円
- ・ 電子システム等使用料 2,790,040 円

（単位：台）

設置機器	数量	仕様
① LGWAN系サーバシステム	11	集中バックアップサーバ 1
		DC/DNS/WINS/ウイルス対策サーバ 1
		DC/DNS/WINS/ADAMSサーバ 1
		DHCPサーバ 2
		ファイルサーバ 1
		CADサーバ 1
		情報系クライアント管理サーバ 1
		FAXサーバ 1
		グループウェアサーバ 1
		メール管理サーバ 1
② パソコン	370	職員用（会計年度任用職員含）ノートPC 335
		選挙投票管理用PC（オフライン） 35
③ 関連装置	6	センターL3スイッチ 2
		監視・制御装置一体機 1
		Firewall装置 3

LGWAN環境整備および内部情報系業務
 財務・契約管理、起債・基金管理、文書管理、人事給与、統合型GIS

49. 電子自治体構築経費他	1,187,000 円	決算書 P127
やまなしくらしねっと、地域ICT推進協議会、地方公共団体情報システム機構において、共同的な電子自治体の構築を図る。		
・ 負担金補助金		
電子化の共同処理に関する業務負担金	1,104,000 円	
地域DX推進協議会負担金（法令外負担金）	20,000 円	
地方公共団体情報システム機構一般事業負担金	63,000 円	
50. 強靱化対策経費	33,307,560 円	決算書 P127
L G W A N（総合行政ネットワーク）、インターネット、住民情報の3つのネットワークにおいて、総務省が示す、三層の構えによる情報セキュリティ対策を図る。		
・ 保守委託料	818,400 円	
・ 業務委託料	107,360 円	
・ 機器リース料	29,290,800 円	
・ 負担金補助金		
情報セキュリティクラウド事業負担金	2,941,000 円	
自治体情報セキュリティ向上プラットフォーム負担金	150,000 円	
51. DX推進関係経費	1,485,550 円	決算書 P127
新たな利便性の高いシステムを導入する事で、DXを推進する。		
・ 消耗品費	55,000 円	
・ サービス利用料	1,430,550 円	
		(産業観光課)
52. 消費生活対策事業	3,824,355 円	決算書 P129
・ 韮崎市消費生活相談員配置	2 名	
人件費（賃金・通勤手当）	760,210 円	
消耗品費（消費生活対策啓発用品）	2,693,800 円	
自動車維持管理費	155,779 円	
その他	154,566 円	
補助金（特殊詐欺等抑止電話装置購入費助成）	60,000 円	
[特定財源：山梨県消費者行政強化交付金市町村事業費補助金 補助率10/10（人件費等1/2）]		
・ 消費生活協力員（県）委嘱者	2 名	
・ 相談件数	71 件	

53. 人権擁護推進事業

604,926 円

決算書 P125

・特設人権相談所の開設

目的 人権問題について広く相談に応じるとともに、人権啓発や人権擁護委員制度の周知を図る。

相談日 令和4年6月1日（水）、令和4年10月6日（木）、令和4年12月5日（月）、令和5年2月2日（木）

場所 市民交流センターニコリ

・人権啓発強化事業

578,286 円

内容 特設相談会広告、児童生徒への啓発、市民への啓発

啓発物品 文房具類等、不織布カバン、のぼり旗

54. 地方創生関連事業

決算書 P125、127

地方創生事業費

①定住対策促進事業

11,197,575 円

・地方への移住希望者に向けたシティプロモーション及び移住定住支援策の充実

(総合政策課)

移住相談件数（市民交流センターニコリ〔移住定住相談窓口〕）

区分	令和4年度	令和3年度	令和2年度
窓口	129件	101件	99件
電話・メール	71件	59件	37件
相談会	77件（10回）	6件（3回）	27件（12回）
合計	277件	166件	163件

※R2～オンライン含む

移住促進映像作成費等委託料

634,100 円

移住定住相談員他人件費（3名分）

8,656,842 円

移住定住相談窓口経費

106,154 円

鉄道通学者支援補助金（12人分）：県1/2補助

697,300 円

奨学金返還支援事業助成金（8人）

519,130 円

その他経費

529,880 円

・お試しハウス

54,169 円

概要：移住希望者へ大村家住宅の土蔵を改修した施設を提供し、定住人口の増加を図る。

利用実績（令和4年4月～令和5年3月）

17件

・コワーキングスペース サテライトオフィス

概要：コロナ禍により、移住定住・二拠点居住等を推進するため、県外から誘致する企業や県内外の起業者や学生等が活用するスペースとして開設

利用者延べ人数（令和4年4月～令和5年3月） 1,124 人

会員数（令和5年3月末現在）

サテライトオフィス	1 社
レジデンス	4 人
フリー	3 人
ドロップイン	41 人

②カムバック支援事業 26,137,200 円

・中高生のためのふるさと愛育成支援

「にらさき愛育成・カムバック支援事業」委託料 11,948,200 円

委託先 特定非営利活動法人 河原部社（青少年育成プラザ ミアキスの運営）

事業内容 ミアキス事業

中学・高校生の居場所づくり・運営事業・中学生の職場体験教育等自走可能な仕組みづくり事業

利用者数 中学生 1,753人 高校生 2,811人 その他 556人 合計 5,120人

登録者数 中学生 413人 高校生 1,127人 合計 1,540人

・地域おこし協力隊コーディネーター委託料（3人分） 13,189,000 円

・地域おこし協力隊起業支援等事業費補助金（1名分） 1,000,000 円

③関係人口創出事業 7,522,900 円

「関係人口創出事業」委託料 7,522,900 円

委託先 特定非営利活動法人 河原部社（青少年育成プラザ ミアキスの運営）

事業内容 ローカルメディアを通じて葦崎の若者を応援、情報発信する事業

実績

ア 情報発信

ローカルメディア「にらレバ」

記事掲載件数 40件

年間PV数 156,156件

イ マッチングイベント

「どうなる!?どうする!?2030年葦崎」開催

開催日 令和5年3月5日

会場 東京エレクトロン葦崎文化ホール 小ホール

参加者数 171名

④空き家対策事業

26,617,697 円

- ・空き家バンク登録物件リフォーム／活用支援補助金（令和4年度 19,996,000 円）

新規登録物件数	33件	(内訳) 売買：25件 賃貸：8件 両方：0件
成約物件数	25件	(内訳) 売買：19件 賃貸：6件
リフォーム補助金利用件数	31件	(内訳) リフォーム工事：22件 家財処分：9件
活用支援補助金利用件数	28件	(内訳) 登録者支援：9件 成約者支援：19件

実績の推移

	H22	H23	H24	H25	H26	H27	H28	H29	H30	R1	R2	R3	R4
新規登録物件数	1	4	3	0	4	18	12	17	20	17	24	28	33
成約物件数	2	1	2	0	2	2	5	10	10	15	19	22	25
リフォーム補助金利用件数	-	-	-	-	-	3	5	8	10	9	17	12	31
活用支援補助金利用件数	-	-	-	-	-	-	-	-	-	-	15	25	28

- ・登録推進奨励金（所有者）24件 2,400,000 円 (1件10万円)
- ・登録促進地区奨励金 1件 20,000 円 (1件 2万円)
- ・地域おこし協力隊人件費（1人分） 2,703,775 円
- ・地域おこし協力隊活動費 1,497,922 円

(営繕住宅課)

⑤お試し住宅開設

596,704 円

概要：移住希望者へ一時居住先として定住促進住宅を提供し、定住人口の増加を図る。

内訳	需用費（生活雑貨品等消耗品費等）	212,124 円
	役務費（布団クリーニング）	7,480 円
	委託料（ハウスクリーニング）	66,000 円
	使用料及び賃借料（放送受信料）	311,100 円

利用実績（令和4年4月～令和5年3月）

サンコープラス藤井	8件	平成27年7月利用開始
サンコープラス竜岡	7件	平成27年11月利用開始
合計	15件	(内)体験後、定住促進住宅へ移住した世帯(令和4年度実績)：3世帯

⑥幸せ結婚・出産応援事業

1,382,500 円

- (1) 独身男女等を対象とした結婚・出産支援策の充実

(総合政策課)

- ・事前セミナー、婚活、恋活イベント支援業務委託料 66,000 円
セミナー2回・イベント1回分
- ・結婚新生活支援事業補助金：国1/2補助 0件 0 円
- ・男性の育児休業取得促進事業奨励金(個人6人、法人3社) 1,200,000 円
- ・出会いサポートセンター利用促進助成金（男性1名、女性1名）6,500 円

(市民生活課)

(結婚情報誌ゼクシィとコラボレーションし、ご当地婚姻届・ご当地出生届のダウンロードサービスを実施)

ご当地婚姻届出件数 18件 (平成27年4月ダウンロードサービス開始)

ご当地出生届出件数 30件 (平成27年7月ダウンロードサービス開始)

・ご当地出生届及びご当地婚姻届ダウンロードサービス委託料

110,000 円

(総合政策課)

55. 総合戦略等策定事業 63,140 円 決算書 P127

第2期葦崎市まち・ひと・しごと創生総合戦略の進捗状況や取り組みの検証

・審議会出席者謝金等

63,140 円

56. コロナ対策くらし応援臨時特別給付金給付事業 13,446,810 円 決算書 P127

新型コロナウイルス感染症緊急経済対策として、世帯主に対して世帯員数1人につき1万円を給付

・事業費 (給付金)

13,320,000 円

支給世帯数 666件

・事務費 (郵送料、送金手数料)

126,810 円

57. 総合計画費 579,980 円 決算書 P125

第7次総合計画の前期基本計画 (R元~4) の終了に伴い、後期基本計画 (R5~8) 策定に要した経費

・総合計画審議会の開催 (3回) 令和4年6月3日、10月7日、12月16日

審議会委員報酬等

297,580 円

・総合計画冊子印刷製本等

282,400 円

・各種アンケート調査の実施

まちづくりに対する市民等の満足度を把握するとともに、総合計画の基礎資料とするため実施。

①まちづくりに関するアンケート調査

調査時期：令和4年3月~4月

調査対象：20歳以上の市民から無作為に抽出した1,000人

回答数：481 (回収率48.1%)

②市外在住就業者アンケート調査

調査時期：令和4年6月~7月

調査対象：市外在住で市内企業に就業している方

依頼企業：19社

回答数：162人

③子育て世代アンケート調査

調査時期：令和4年7月24日

調査対象：にらちびフェスティバルに来場した子育て世代の方

回答数：38人

・パブリックコメントの実施

実施時期：令和5年1月27日～2月17日

意見提出：2件

・その他

①まちづくりミーティング～学生団体トップファン編～

県内で活躍している学生団体トップファンの皆さんに、「すべての人が輝けるまちを目指して」をテーマに、新たな視点によるまちづくりを行うための意見をいただいた。

開催日時：令和4年7月6日

参加者：学生団体トップファン8人

②蕪崎市×盛岡市 SIMulation Morioka2040

対話型自治体経営シミュレーションゲーム「SIMulation Morioka2040」を通じて、蕪崎市と盛岡市の高校生が交流し、まちづくりや未来について意識してもらうため開催。

開催日時：令和4年8月11日

参加者：市内中高生4人、盛岡市の高校生6人

実施方法：ミアキスにてオンライン開催。参加者が架空のまちの自治体職員となり、2040年に起こりうる問題に対し、議論を実施した。

③中高生まちづくりカフェ

市内中高生の意見を総合計画に反映し、若者がまちづくりに関わる契機とするため、ミアキスの協力のもとディスカッションを開催した。

開催日時：令和4年8月21日

参加者：市内中高生10人、大学生ファシリテーター4人

実施方法：グループに分かれてディスカッションを実施。教育、公共施設を中心とした様々な意見を抽出した。

58. 民間宅地開発促進事業費

20,631,000 円

決算書 P127

土地所有者及び造成事業者に対し、補助金を交付し、分譲住宅地の造成を促進する。

・土地所有者

売買価格の5% (上限100万円)

・開発事業者 (上限450万円)

下水あり 200,000 円 /区画

下水なし 150,000 円 /区画

埋蔵文化財本調査 250,000 円 /事業

道水路寄付分 2,000 円 /㎡

配水管寄付分 20,000 円 /m

令和4年度実績

・土地所有者 7 名

①提供面積 9,589 ㎡

②補助金 5,577,000 円

・開発事業者 6 社

①開発区画 40 区画

②補助金 15,054,000 円

(税務収納課・市民生活課・長寿介護課)

1. 市税等の賦課徴収について

決算書 P78、80、206、230、244

(1) 賦課及び徴収状況 (現年分)

(単位：円・%)

科 目		区 分	調 定 額	収 入 済 額	不 納 欠 損 額	収 入 未 済 額	徴 収 率
市民税	個人	普 徴	348,920,900	334,591,466	0	14,329,434	95.89
		特 徴	1,194,352,200	1,192,788,565	0	1,563,635	99.87
		退 職	9,844,100	9,844,100	0	0	100.00
	法 人		1,685,528,400	1,685,080,300	0	448,100	99.97
	小 計		3,238,645,600	3,222,304,431	0	16,341,169	99.50
固定資産 定税	土・家・償		2,554,110,000	2,532,494,130	523,730	21,092,140	99.15
	交(納)付金		12,549,400	12,549,400	0	0	100.00
	小 計		2,566,659,400	2,545,043,530	523,730	21,092,140	99.16
軽自動車税	種別割		126,812,100	125,142,200	18,900	1,651,000	98.68
	環境性能割		7,484,400	7,484,400	0	0	100.00
	小 計		134,296,500	132,626,600	18,900	1,651,000	98.76
市 た ば こ 税			256,287,284	256,287,284	0	0	100.00
入 湯 税			7,366,450	7,366,450	0	0	100.00
都 市 計 画 税			34,981,400	34,696,040	3,570	281,790	99.18
市 税 合 計			6,238,236,634	6,198,324,335	546,200	39,366,099	99.36
国民健康保険税	医療一般		357,704,500	344,701,623	0	13,002,877	96.36
	医療退職		0	0	0	0	
	介護一般		38,425,200	36,209,048	0	2,216,152	94.23
	介護退職		0	0	0	0	
	後期一般		119,611,800	115,217,811	0	4,393,989	96.33
	後期退職		0	0	0	0	
	合 計		515,741,500	496,128,482	0	19,613,018	96.20
介 護 保 険 料			533,211,700	531,719,286	0	1,492,414	99.72
後期高齢者医療保険料			270,304,040	269,703,390	0	600,650	99.78
総 合 計			7,557,493,874	7,495,875,493	546,200	61,072,181	99.18

(2) 滞納繰越分

(単位：円・%)

区 分 科 目	調 定 額	収入済額	不納欠損額	収入未済額	徴収率
市 税	143,425,620	32,384,992	12,130,113	98,910,515	22.58
国民健康保険税	91,107,239	18,930,505	7,843,031	64,333,703	20.78
介護保険料	5,668,023	1,684,889	1,518,000	2,465,134	29.73
後期高齢者医療保険料	1,704,041	1,343,928	97,030	263,083	78.87
合 計	241,904,923	54,344,314	21,588,174	165,972,435	22.47

(3) 納付方法別収納状況

※現年・滞繰、還付金を含む

区 分		科 目	住民税（普徴）	固定資産税 (都市計画税含む)	軽自動車税	市 税 計
口座振替	件数(件)		3,161	19,308	4,125	26,594
	金額(円)		137,488,894	761,404,800	25,103,100	923,996,794
	割合(%)		22.28	36.92	22.68	31.40
コンビニ	件数(件)		5,961	15,437	7,938	29,336
	金額(円)		125,282,648	244,306,661	58,382,800	427,972,109
	割合(%)		42.01	29.51	43.63	34.64
ライイ インペ イ・	件数(件)		461	1,264	439	2,164
	金額(円)		12,708,700	22,262,200	3,113,900	38,084,800
	割合(%)		3.25	2.42	2.41	2.56
ゆうちょ	件数(件)		1,035	4,519	1,360	6,914
	金額(円)		30,463,269	133,246,171	9,615,300	173,324,740
	割合(%)		7.29	8.64	7.48	8.16
クレジット	件数(件)		101	273	104	478
	金額(円)		3,748,500	9,498,400	821,200	14,068,100
	割合(%)		0.71	0.52	0.57	0.57
金融窓 機関	件数(件)		3,471	11,503	4,226	19,200
	金額(円)		159,319,711	1,417,784,482	29,627,363	1,606,731,556
	割合(%)		24.46	21.99	23.23	22.67
計	件数(件)		14,190	52,304	18,192	84,686
	金額(円)		469,011,722	2,588,502,714	126,663,663	3,184,178,099
	割合(%)		100	100	100	100

※ 住民税（普徴）は年金特徴分を除き、県民税を含む。

※ 割合は件数の割合を示す。

区 分 \ 科 目		国民健康保険税 (普徴)	介護保険料 (普徴)	後期高齢者医療 保険料 (普徴)	総 計
口座 振替	件数(件)	9,005	767	2,273	38,639
	金額(円)	174,727,900	8,079,300	46,863,230	1,153,667,224
	割合(%)	35.80	19.41	43.32	32.46
コンビ ニ	件数(件)	8,387	1,641	1,392	40,756
	金額(円)	131,116,382	18,728,550	13,420,040	591,237,081
	割合(%)	33.34	41.52	26.53	34.23
ライ イン ペイ ・	件数(件)	419	41	27	2,651
	金額(円)	6,147,100	596,900	530,150	45,358,950
	割合(%)	1.66	1.04	0.51	2.23
ゆう ちょ	件数(件)	1,561	354	425	9,254
	金額(円)	27,675,900	4,141,300	6,575,750	211,717,690
	割合(%)	6.21	8.96	8.10	7.77
クレ ジ ット	件数(件)	127	0	0	605
	金額(円)	3,179,300	0	0	17,247,400
	割合(%)	0.50	0.00	0.00	0.51
金融 機 関 ・ 窓 口	件数(件)	5,658	1,149	1,130	27,137
	金額(円)	92,723,757	11,788,225	23,746,868	1,734,990,406
	割合(%)	22.49	29.07	21.54	22.80
計	件数(件)	25,157	3,952	5,247	119,042
	金額(円)	435,570,339	43,334,275	91,136,038	3,754,218,751
	割合(%)	100	100	100	100

※ 割合は件数の割合を示す。

(4) 督促状発送状況表 (単位：件)

科 目	件 数
市県民税	2,814
固定資産税	4,303
軽自動車税	1,387
法人市民税	40
国民健康保険税	3,460
介護保険料	602
後期高齢者医療保険料	533
合 計	13,139

(5) 差押処分等状況

①交付要求の状況

(単位：件・円)

区 分	件 数	金 額
交付要求	10	2,526,027
配 当	0	0

②滞納処分の状況

(単位：件・円)

区 分	差押件数	換価件数	換価額	備 考	
滞納処分	動産	0	0	0	
	給与	19	115	6,628,179	
	預貯金	10	9	3,614,049	
	生命保険	1	2	2,055,308	
	賃料等	0	1	704,058	
	税還付金	5	6	381,893	
	年金	7	112	6,014,380	
	その他	15	26	17,406,248	内：土地売買代金1 件約1,100万円
	合計	57	271	36,804,115	

③公売の状況

- ・令和4年度実績なし

(6) 市税等の還付状況

①市税過誤納還付金

- ・市県民税（個人） 6,514,311 円
- ・市民税（法人） 4,616,900 円
- ・固定資産税 2,459,400 円
- ・軽自動車税 257,200 円
- 合計 13,847,811 円

②固定資産税等過誤納返還金 5,900 円

③株式等配当割等還付金 2,147,461 円

(7) 諸証明交付の状況

(単位：件)

種 目	令和4年度		令和3年度		対前年比	
	件数 (うち無料件数)		件数 (うち無料件数)			
課 税	2,753	(348)	2,750	(443)	3	(△ 95)
納 税	2,125	(1,320)	2,169	(1,554)	△ 44	(△ 234)
所 得	1,038	(2)	1,146	(3)	△ 108	(△ 1)
評 価	1,209	(234)	1,277	(344)	△ 68	(△ 110)
公 課	149	(0)	132	(0)	17	(0)
地 籍 図	203	(0)	227	(0)	△ 24	(0)
そ の 他	422	(1)	494	(5)	△ 72	(△ 4)
計	7,899	(1,905)	8,195	(2,349)	△ 296	(△ 444)

(8) 固定資産税（家屋）評価の状況

令和4年中の新增築家屋

(単位：件・㎡・千円)

構 造	件 数	総床面積	決定価格
木 造	98	11,199	912,621
非木造	54	6,967	589,420
計	152	18,166	1,502,041

(9) 新型コロナウイルス感染症の影響に係る固定資産税及び都市計画税の特例措置の状況

(単位：件・千円)

税 目		令和4年度		令和3年度	
		件 数	特例措置額 (税額)	件 数	特例措置額 (税額)
固定資産税	家屋	0	0	104	△ 35,412
	償却資産	10	△ 5,369	81	△ 62,410
	計	10	△ 5,369	185	△ 97,822
都市計画税	家屋			32	△ 306
合 計		10	△ 5,369	217	△ 98,128

※件数：固定資産税及び都市計画税の特例対象者は重複しているため延べ件数

※令和3年度の特例措置は地方税法附則第63条に基づく状況

※令和4年度の特例措置は当時の地方税法附則第64条に基づく状況【都市計画税は対象外】

(10) オリジナル原付ナンバーの導入

本市のイメージキャラクター『ニーラ』イラスト入りオリジナルデザインナンバーの交付

- ・ 交付対象 125CC以下のバイク・農耕車 等
- ・ 交付開始日 平成23年4月1日 総交付数 : 4,345枚

	令和4年度	令和3年度	対前年比
オリジナルナンバー交付数	281枚	349枚	△68枚

2. 市税賦課事務 決算書 P131

納付書の印刷・郵送等、市税賦課に係る経費 14,305,351 円
 (うち確定申告会場での感染症予防対策のための消耗品購入経費 7,216円)

3. 市税徴収事務 決算書 P131

収納業務、督促・催告、財産調査、滞納処分等に係る経費 21,286,588 円

4. 固定資産税資料整備管理事務 決算書 P131

固定資産税支援システム地番図データ更新業務 3,817,000 円

課税資料として活用している固定資産税支援システム(GIS)の運用業務並びにシステム内の地番図データ(令和4年度分)を、法務局から送付される土地の分合筆等にあわせて更新する業務。

5. 地価実勢価格調査事務 決算書 P131

固定資産税標準宅地価格の時点修正業務 1,896,400 円

地方税法等の規定に基づき、宅地の下落状況を勘案し、7月1日時点の標準宅地及び市街地路線価(標準地104地点・路線476本)の鑑定を実施し、修正された価格をもって適正課税を行う業務。

固定資産税標準宅地価格の鑑定評価業務委託 13,486,000 円

令和6年評価替えに伴い、令和5年1月1日時点の標準宅地及び市街地路線価(全104地点・路線489本)の鑑定を実施し、令和6年度固定資産税等の適正課税を行う業務。

固定資産税ゴルフ場素地鑑定評価業務委託 880,000 円

令和6年評価替えに伴い、令和5年1月1日時点のゴルフ場素地(ゴルフ場2地点)の鑑定を実施し、令和6年度固定資産税等の適正課税を行う業務。

(総務課)

6. 賦課総務事務費 決算書 P131

固定資産評価審査委員会委員報酬(委員3名) 22,400 円

委員会開催日: 令和4年8月24日(書面表決による議決日)

1. 戸籍住民基本管理について

(1) 人口管理状況

・ 令和4年度中各種申請交付の状況 (単位：件)

区 分	件 数	前年度件数
住民異動届	3,363	3,194
住民票謄抄本交付	14,769	14,813
（うちコンビニエンスストア）	2,918	2,094
（うちマルチコピー機）	789	1,129
広域交付住民票謄抄本交付	4	0
マイナンバーカード交付	7,120	4,400
戸籍除籍改製謄抄本交付	13,456	12,986
（うちコンビニエンスストア）	376	264
（うちマルチコピー機）	217	176
印鑑登録証明書交付	8,768	8,738
（うちコンビニエンスストア）	2,261	1,845
（うちマルチコピー機）	721	786
住民票閲覧	1	5
住居表示証明	9	2
死体埋火葬許可	396	398
改葬許可	37	18
火葬場使用申請	402	395
既決犯罪通知	39	25
身上調査	42	7
外国人登録原票記載事項証明	0	0
自動車臨時運行許可	432	457
印鑑登録	964	1,243
市民課諸証明	722	474
戸籍附票の写しの交付	2,061	1,994
年金現況証明	53	57
刑罰等調書	142	179
身分証明書	303	288
国保被保険者証明	5	2
計	53,088	49,675

・ 本籍人口の状況 (令和5年3月31日現在)

(単位：戸籍・人)

本籍	13,186	本籍人口	31,155
----	--------	------	--------

・ 外国人住民の状況 (令和5年3月31日現在)

(単位：人)

国名	人数	国名	人数
ブラジル	96	スペイン	2
中国	95	ミャンマー	13
台湾	18	バングラデシュ	2
韓国	30	スリランカ	1
フィリピン	106	イラン	3
タイ	23	アイルランド	1
米国	10	ネパール	10
オーストラリア	1	パキスタン	8
カナダ	1	ペルー	28
フィンランド	1	エジプト	1
インドネシア	11	ベトナム	102
マレーシア	2	計	565

・ 令和4年度中人口動態処理状況

(単位：件)

区分	出生	死亡	婚姻	離婚	死産	計
件数	167	393	99	48	2	709

※人口動態は本籍地及び住所地と関係なく、蕪崎市への戸籍の届出を集計したものである。

・ 令和4年度 住民基本台帳事務状況

(単位：人)

区分	異動数		計
	男	女	
出生	85	77	162
死亡	204	155	359
転入	700	478	1,178
転出	709	503	1,212
転居	275	251	526
計	1,973	1,464	3,437

※国外転出を含む。

※本表は住民基本台帳の異動件数（市内に住所を有する者）を集計したものである。

・ 令和4年度 戸籍届出事件数

(単位：件)

区 分	件 数	区 分	件 数
出 生	262	入籍	44
国籍留保	3	分籍	6
認知	5	国籍取得・選択	1
養子縁組	24	氏の変更	5
養子離縁	8	名の変更	1
法73条の2	0	転籍	124
婚姻	329	訂正・更正	27
離婚	84	追完	4
法77条の2	33	不受理申出	9
親権・未成年後見	0	帰化	1
死亡	528	その他	2
失踪	1	計	1,503
復氏	1	(内) 新戸籍編成	199
姻族関係終了	1	(内) 消除戸籍	288

・ 令和4年度 住居表示処理状況

(単位：件)

地 区	件 数
本町1丁目	10
本町2丁目	2
富士見ヶ丘1丁目	1
富士見ヶ丘2丁目	2
若宮1丁目	1
若宮3丁目	1
富士見1丁目	1
富士見3丁目	2
中島1丁目	2
栄1丁目	4
計	26

(2) 住民基本台帳町別事件集計表並びに地区別人口・世帯数

・住民基本台帳町別事件集計表

[令和5年3月31日現在]

(単位:人・世帯)

種別 町別	出生			死亡			R5. 3. 31現在人口			年間増減		
	男	女	計	男	女	計	男	女	計	男	女	計
菰崎町	22	22	44	48	39	87	3,463	3,355	6,818	△ 6	△ 34	△ 40
穂坂町	5	0	5	26	21	47	1,003	1,043	2,046	△ 36	△ 25	△ 61
藤井町	22	19	41	24	13	37	2,346	2,383	4,729	△ 55	8	△ 47
中田町	2	3	5	11	20	31	674	686	1,360	△ 5	△ 24	△ 29
穴山町	1	2	3	13	6	19	631	639	1,270	△ 17	△ 5	△ 22
円野町	0	2	2	8	4	12	356	385	741	△ 16	△ 7	△ 23
清哲町	2	1	3	14	12	26	483	489	972	△ 5	△ 13	△ 18
神山町	2	2	4	6	5	11	557	547	1,104	24	12	36
旭町	4	5	9	25	17	42	1,471	1,528	2,999	△ 12	1	△ 11
大草町	12	10	22	11	7	18	1,379	1,324	2,703	△ 1	1	0
龍岡町	13	11	24	18	11	29	1,782	1,681	3,463	△ 25	△ 19	△ 44
計	85	77	162	204	155	359	14,145	14,060	28,205	△ 154	△ 105	△ 259

種別 町別	R4. 3. 31現在				R5. 3. 31現在	世帯 増減
	男	女	計	世帯数	世帯数	
菰崎町	3,469	3,389	6,858	3,223	3,257	34
穂坂町	1,039	1,068	2,107	939	937	△ 2
藤井町	2,401	2,375	4,776	2,036	2,023	△ 13
中田町	679	710	1,389	597	594	△ 3
穴山町	648	644	1,292	620	608	△ 12
円野町	372	392	764	371	356	△ 15
清哲町	488	502	990	423	424	1
神山町	533	535	1,068	492	516	24
旭町	1,483	1,527	3,010	1,368	1,379	11
大草町	1,380	1,323	2,703	1,128	1,157	29
龍岡町	1,807	1,700	3,507	1,519	1,532	13
計	14,299	14,165	28,464	12,716	12,783	67

※住民基本台帳人口に外国人を含む。

・ 令和4年度 住民異動年計表

(単位：件・人)

事件番号	事 件 名	件 数	人 数
1	転 入	943	1,178
2	出 生	162	162
3	回 復	0	0
4	帰 化	0	0
5	職権記載	1	1
6	転 居	268	526
7	世帯分離	48	62
8	世帯合併	21	27
9	世主変更	9	25
10	戸籍届出	293	400
11	職権修正	242	262
12	転 出	944	1,159
13	死 亡	359	359
14	国外転出	53	53
15	他の消除	18	18
16	職権消除	2	2
計		3,363	4,234

・ 地区別人口・世帯数 (令和5年3月31日現在/外国人含む)

(単位：人・世帯)

地 区 名	人 口			世帯数
	男	女	計	
上祖母石	92	70	162	72
下祖母石	319	307	626	313
一ツ谷	160	190	350	167
水神一丁目	139	112	251	118
水神二丁目	72	86	158	73
本町一丁目	204	237	441	209
本町二丁目	236	271	507	254
本町三丁目	104	96	200	100
本町四丁目	10	11	21	8
中央町	110	108	218	115
富士見ヶ丘一丁目	58	57	115	46
富士見ヶ丘二丁目	139	129	268	105

若宮一丁目	165	157	322	161
若宮二丁目	155	135	290	139
若宮三丁目	119	101	220	106
富士見一丁目	149	109	258	138
富士見二丁目	235	215	450	235
富士見三丁目	233	217	450	191
中島一丁目	290	284	574	294
中島二丁目	106	94	200	102
栄一丁目	29	50	79	32
栄二丁目	6	7	13	7
岩下	148	140	288	137
上ノ山	185	172	357	135
葦崎町 (計)	3,463	3,355	6,818	3,257
宮久保	157	161	318	153
飯米場	67	75	142	64
鳥ノ小池	121	151	272	113
上ノ原	57	54	111	47
権現沢	29	30	59	27
日之城	114	114	228	104
三之蔵	32	39	71	40
三ッ澤	197	193	390	172
柳平	95	100	195	89
上今井	69	69	138	58
長久保	17	19	36	32
原	48	38	86	38
穂坂町 (計)	1,003	1,043	2,046	937
絵見堂	152	168	320	119
鳥居	96	88	184	70
駒井	302	301	603	213
上野	119	122	241	109
北下條	575	664	1,239	556
南下條	263	225	488	230
相袋	239	253	492	209
蔵の前	284	249	533	249
道下	39	34	73	30
坂井	277	279	556	238
藤井町 (計)	2,346	2,383	4,729	2,023

中條一区	140	148	288	124
中條二区	194	209	403	182
中條三区	68	63	131	59
中條四区	81	84	165	71
小田川五区	89	99	188	76
小田川六区	102	83	185	82
中田町 (計)	674	686	1,360	594
石水	145	159	304	133
伊藤窪	105	110	215	97
夏目	108	122	230	105
次第窪	182	171	353	195
重久	44	44	88	41
久保	47	33	80	37
穴山町 (計)	631	639	1,270	608
上円井上	95	102	197	93
上円井下	112	112	224	104
下円井	73	86	159	81
宇波円井	31	40	71	37
入戸野	45	45	90	41
円野町 (計)	356	385	741	356
折居	127	153	280	122
青木上	96	87	183	78
青木下	93	72	165	69
中谷	79	85	164	73
御杉	88	92	180	82
清哲町 (計)	483	489	972	424
武田	124	132	256	108
北宮地	111	122	233	108
鍋山	322	293	615	300
神山町 (計)	557	547	1,104	516
北原	164	170	334	141
山口	313	326	639	281
鋳物師屋	117	138	255	104
宮下	118	115	233	93
小曾根	93	96	189	80
鍛冶屋	241	274	515	221
山寺	82	88	170	59

竹内	45	49	94	41
久保	116	122	238	108
湯舟	182	150	332	251
旭町（計）	1,471	1,528	2,999	1,379
若尾	583	613	1,196	535
羽根	390	333	723	297
西割	218	212	430	186
町屋	188	166	354	139
大草町（計）	1,379	1,324	2,703	1,157
若尾新田	563	518	1,081	484
坂ノ上	430	427	857	362
石宮	438	388	826	391
真葛	132	122	254	112
越道	219	226	445	183
龍岡町（計）	1,782	1,681	3,463	1,532
総計	14,145	14,060	28,205	12,783

(2) コンビニエンスストア等における証明書等の自動交付（コンビニ交付）

決算書 P131

(ア) 令和4年度証明書等自動交付サービス（コンビニ交付）に係る運営負担金 2,218,741 円

(イ) 住民票の写し・印鑑登録証明書 システム共同化負担金（運営費負担金含む） 3,222,000 円

全国のコンビニ（R5.3月現在 セブンイレブン・ローソン・ファミリーマートなど）に設置されている多機能端末及び共同化参加自治体設置の自動交付機から住基カードまたはマイナンバーカードを使い、住民票・印鑑登録証明書の交付を行うシステムを県内5団体と共同で構築し、平成23年3月1日より運用を開始。

・共同化参加自治体（R5.3月現在）

富士吉田市、韮崎市、南アルプス市、笛吹市、甲州市、富士川町、富士河口湖町
市川三郷町、身延町、南部町、山中湖村 の11自治体

・平成23年度よりコンビニ交付参加負担金、ライセンス保守、システム運用保守等の費用が発生

(ウ) 戸籍事項証明書 システム保守業務委託 3,300,000 円

令和4年度に導入した戸籍システムにあわせ、コンビニ交付システムも変更

(3) 戸籍システム改修整備委託料

7,216,000 円

戸籍法の一部改正に伴い戸籍事務へのマイナンバー制度導入のためのシステム構築等業務委託料

(4) マイナンバーカード申請・交付事務

平成27年12月で住民基本台帳カードの新規発行及び更新手続きが終了し、平成28年1月よりマイナンバーカードの申請及び交付を開始。

申請・交付状況（令和5年3月31日現在）

申請・交付状況	
申請数（枚）	22,719
申請率（%）（※1）	80.5
交付数（枚）	18,837
交付率（%）（※1）	66.8

※1：対象者数（令和5年3月31日時点住基人口28,205人）

(ア) マイナンバーカード出張申請サポート業務委託料 4,840,000 円

マイナンバーカード申請機会の拡大を図るため、商業施設等での出張申請サポートを実施

(イ) マイナンバーカード交付予約・管理システム運営費 1,587,300 円

交付及び管理件数の増加に伴い、令和4年度より導入

・導入費 797,500 円

・機器購入費 555,500 円

・システム使用料 234,300 円

(総合政策課)

(5) マイナンバーカード多目的利用事業費 4,236,759 円 決算書 P131

自身でのマイナポイント申請が困難な方へ向け、マイナポイント支援窓口を設置。

・需用費（事務事業用消耗品費） 93,797 円

・委託料（人材派遣委託） 4,142,962 円

(市民生活課)

(6) おくやみ窓口の設置費（備品等） 983,290 円 決算書 P131

市民の負担軽減と窓口の混雑緩和のため、死亡手続きに関する総合窓口を設置

(総務課)

決算書 P133

1. 選挙管理委員会運営費 87,956 円

- ・ 選挙管理委員会の開催
- ・ 各種団体会議出席

2. 明るい選挙推進事業 62,600 円

決算書 P133

明るい選挙推進協議会（委員24名）を中心に投票率向上、明るい選挙の推進を図る。

- ・ 新有権者（18歳）への選挙人名簿登録通知・啓発冊子の発送
- ・ 小中学生への選挙啓発ポスター、キャッチフレーズの出展奨励

3. 選挙執行状況

(1) 参議院議員通常選挙（第26回）

決算書 P133

- ・ 公示日 令和4年6月22日
- ・ 選挙期日 令和4年7月10日
- ・ 選挙の事由 任期満了による
- ・ 選挙管理執行経費 15,801,774 円
- ・ 特定財源 15,537,480 円（第26回参議院議員通常選挙に要する経費）
（10/10 ただし備品購入等にあつては5/9）
- ・ 選挙啓発費 102,000 円
- ・ 特定財源（10/10） 102,000 円（第26回参議院議員通常選挙啓発推進委託費）
- ・ 選挙結果

ア. 投票結果

(単位：人・%)

	選挙当日の有権者数			投票者数			投票率			【参考】投票率	
	男	女	計	男	女	計	男	女	計	県	国
選挙区	12,077	12,152	24,229	7,036	7,241	14,277	58.26	59.59	58.93	56.23	52.05
比例代表	12,077	12,152	24,229	7,036	7,241	14,277	58.26	59.59	58.93	56.23	52.04

【参考】18歳及び19歳の投票状況（選挙区選出議員選挙）

(単位：人・%)

年齢	選挙当日の有権者数			投票者数			投票率			【参考】投票率	
	男	女	計	男	女	計	男	女	計	県	国
18歳	130	141	271	52	75	127	40.00	53.19	46.86	45.13	38.67
19歳	149	128	277	55	44	99	36.91	34.38	35.74	34.33	30.31

(* 県・国の投票率は抽出調査による)

イ. 開票結果

①選挙区選出議員選挙

(単位：票・%)

有効投票数	無効投票数	不受理	投票者数 計	無効投票率
13,890	387	0	14,277	2.71

②比例代表選出議員選挙

(単位：票・%)

有効投票数	無効投票数	不受理	投票者数 計	無効投票率
13,648	629	0	14,277	4.41

ウ. 得票結果

①小選挙区選出議員選挙

(単位：歳・票)

当落の別	候補者名	年齢	党派	新現 元別	得票数	
					韮崎市	山梨県
	宮沢 ゆか	59	立憲民主党	現	6,638	163,740
当	永井 学	48	自由民主党	新	6,231	183,073
	渡辺 ともひこ	58	参政党	新	752	20,291
	黒木 一郎	51	NHK党	新	269	7,006
合 計					13,890	374,110

②比例代表選出議員選挙

(単位：票)

政 党 名	得 票 数	
	韮崎市	山梨県
幸福実現党	16.000	817.000
日本維新の会	1,841.722	50,116.528
れいわ新選組新選組	542.105	15,433.433
公明党	1,570.000	40,047.235
ごぼうの党	56.000	1,604.662
立憲民主党	2,278.013	56,124.537
国民民主党	428.263	13,412.120
参政党	435.250	12,758.934
日本第一党	18.000	469.089
日本共産党	847.000	20,814.616
新党くにもり	14.000	344.000
自由民主党	5,064.893	144,348.248
社会民主党	254.000	6,716.319
NHK党	269.750	7,205.097
維新政党・新風	13.000	285.000
合 計	13,647.996	370,496.818

(2) 山梨県知事選挙（第20回）

決算書 P135

- ・ 告示日 令和5年1月5日
- ・ 選挙期日 令和5年1月22日
- ・ 選挙の事由 任期満了による
- ・ 選挙管理執行経費 13,919,221 円
- ・ 特定財源（10/10） 13,919,221 円（山梨県知事選挙に要する経費）
- ・ 選挙啓発費 30,000 円
- ・ 特定財源（10/10） 30,000 円（山梨県知事選挙啓発推進事業交付金）
- ・ 選挙結果

ア. 投票結果

（単位：人・％）

	選挙当日の有権者数			投票者数			投票率			【参考】
	男	女	計	男	女	計	男	女	計	県投票率
韮崎市選挙区	11,962	12,097	24,059	6,117	6,418	12,535	51.14	53.05	52.10	52.29

【参考】 18歳及び19歳の投票状況

（単位：人・％）

年齢	選挙当日の有権者数			投票者数			投票率			【参考】
	男	女	計	男	女	計	男	女	計	県投票率
18歳	128	149	277	55	74	129	42.97	49.66	46.57	49.03
19歳	144	124	268	31	38	69	21.53	30.65	25.75	28.54

イ. 開票結果

（単位：票・％）

有効投票数	無効投票数	不受理	投票者数 計	無効投票率
12,397	138	0	12,535	1.10

ウ. 得票結果

（単位：歳・票）

当落の別	候補者名	年齢	党派	新現元別	得票数	
					韮崎市	山梨県
当	長崎 幸太郎	54	無所属	現	7,505	215,517
	志村 なおき	53	無所属	新	3,915	106,783
	くらしま 清次	74	無所属	新	977	29,195
合 計					12,397	351,495

(3) 山梨県議会議員一般選挙（第18回）【令和4年度分】

決算書 P135

- ・ 告示日 令和5年3月31日
- ・ 選挙期日 令和5年4月9日
- ・ 選挙の事由 任期満了による
- ・ 選挙管理執行経費 2,875,267 円
- ・ 特定財源（10/10） 2,875,267 円（山梨県議会議員一般選挙執行経費市町村交付金）

(4) 韮崎市長選挙（第17回）

決算書 P135

- ・ 告示日 令和4年11月6日
- ・ 選挙期日 令和4年11月13日
- ・ 選挙の事由 任期満了による
- ・ 選挙管理執行経費 2,857,955 円
- ・ 選挙結果 無投票

当落の別	候補者名	年齢	党派	新現元別
当	内藤 久夫	68	無所属	現

4. 投票者数・投票率の推移

(単位：人・%)

選挙	執行日	有権者数	投票者総数	投票率	投票者数		期日前投票の割合
					期日前	当日	
県議会議員	H23. 4. 10	25,094	14,720	58.66	2,283	12,437	15.51
市議会議員	H23. 10. 2	24,972	17,041	68.24	2,986	14,055	17.52
衆議院議員	H24. 12. 16	25,110	16,281	64.84	3,104	13,177	19.07
参議院議員	H25. 7. 21	25,128	14,707	58.53	3,294	11,413	22.40
市議会議員(補)	H26. 11. 16	24,680	7,339	29.74	1,140	6,199	15.53
衆議院議員	H26. 12. 14	24,886	14,473	58.16	3,222	11,251	22.26
県知事	H27. 1. 25	24,761	9,984	40.32	1,997	7,987	20.00
県議会議員	H27. 4. 12	24,652	13,550	54.97	2,867	10,683	21.16
市議会議員	H27. 10. 4	24,572	15,398	62.66	3,285	12,113	21.33
参議院議員	H28. 7. 10	25,388	15,348	60.45	4,080	11,268	26.58
衆議院議員	H29. 10. 22	25,268	15,737	62.28	5,486	10,251	34.86
県知事	H31. 1. 27	24,968	14,709	58.91	4,523	10,186	30.75
県議会議員	H31. 4. 7	24,801	12,538	50.55	3,182	9,356	25.38
参議院議員	R1. 7. 21	24,908	13,419	53.87	4,453	8,966	33.18
市議会議員	R1. 9. 29	24,633	14,100	57.24	3,589	10,511	25.45
衆議院議員	R3. 10. 31	24,309	15,454	63.57	5,089	10,365	32.93
参議院議員	R4. 7. 10	24,229	14,277	58.93	5,267	9,010	36.89
県知事	R5. 1. 22	24,059	12,535	52.10	4,582	7,953	36.55

(教育課)

1. 学校基本調査 (調査基準日 5月1日)

決算書 P137

- ・実施主体 文部科学省
- ・事業費 20,000円 (財源: 県委託金 20,000円)
- ・調査内容 学校に関する基本的事項 (学校数、在学者数、教職員数、学校施設、学校経費、卒業後の進路状況等) を調査し、学校教育上の基礎資料を得る。
- ・調査学校数 小中学校7校 (小学校5校・中学校2校)、幼稚園2園及び認定こども園

(総合政策課)

2. 就業構造基本調査

決算書 P137

- ・実施主体 総務省
- ・事業費 1,295,000円 (財源: 県委託金 1,295,000円)
- ・事業内容 国民の就業・不就業の状態を調査し、全国及び地域別の就業構造に関する各種行政施策の基礎資料を得る。

3. 住宅・土地統計調査

決算書 P137

- ・実施主体 総務省
- ・事業費 284,860円 (財源: 県委託金 284,860円)
- ・事業内容 令和5年度に行う住宅・土地統計調査用の地図を作成する。

4. 経済センサス

決算書 P137

- ・実施主体 総務省
- ・事業費 6,000円 (財源: 県委託金 6,000円)
- ・事業内容 調査区管理

1. 例月出納検査

地方自治法第235条の2第1項の規定による検査であり、会計管理者及び企業管理者の保管する現金の残高及び出納関係諸表等の計数の正確性を検証するとともに、現金の出納事務が適正に行われているかを主眼として実施。

①対象

- ・ 令和4年度一般会計及び特別会計（国民健康保険特別会計ほか10会計）
- ・ 令和4年度病院事業会計・水道事業会計・簡易水道事業会計・下水道事業会計

②実施

- ・ 毎月1回 計12回

2. 行政監査及び財務監査

地方自治法第199条第2項及び第4項の規定による監査であり、市の事務又は市の執行機関の権限に属する法定受託事務の執行が合理的かつ効率的に行われているか、法令等の定めるところに従って適正に行われているか、また、市の財務に関する事務の執行が適正かつ効率的に行われているか、市の経営に係る事業の管理が合理的、効率的に行われているかを主眼として実施。

①対象

- ・ 令和4年度における全課（かい）

②実施

- ・ 令和4年7月～令和5年3月 計8回

3. 決算審査及び基金の運用状況審査

地方自治法第233条第2項及び地方公営企業法第30条第2項の規定による審査、また地方自治法第241条第5項の規定による審査であり、決算その他関係諸表等の計数の正確性を検証するとともに、予算の執行または事業の経営が、適正かつ効率的に行われているか、また、基金の運用状況を示す書類の計数の正確性を検証するとともに、基金の運用が適正かつ効率的に行われているかを主眼として実施。

①対象及び実施

- ・ 令和3年度一般会計及び特別会計（国民健康保険特別会計ほか10会計）（令和4年6月～7月）
- ・ 令和3年度病院事業会計・水道事業会計・簡易水道事業会計・下水道事業会計（令和4年5月）

4. 健全化判断比率審査及び資金不足比率審査

地方公共団体の財政の健全化に関する法律第3条第1項及び第22条第1項の規定による審査であり、健全化判断比率及びその算定の基礎となる事項を記載した書類等が適正に作成されているかどうかを主眼として実施。

①対象

- ・ 令和3年度一般会計・特別会計(国民健康保険特別会計ほか3会計)・企業会計(病院事業会計ほか3会計)

②実施

- ・ 令和4年7月

5. 財政援助団体等に対する監査

地方自治法第199条第7項の規定による監査であり、財政的援助を与えている団体等に対し、当該財政的援助等に係る出納その他の事務の執行が、適正かつ効率的に行われているかを主眼として実施。

(1) 財政援助団体

①対象

- ・ 韮崎市地区長連合会ほか18団体

②実施

- ・ 令和5年3月

(2) 指定管理者

①対象

- ・ 甲府ビルサービス株式会社（韮崎市定住促進住宅）
- ・ 株式会社 サニカ（韮崎市民駐車場）
- ・ 韮崎市社会福祉協議会（韮崎市老人福祉センター・韮崎市在宅老人デイサービスセンター）
- ・ 株式会社 まあめいく（韮崎市民交流センター・地域情報発信センター）
- ・ NPO法人 子育て支援センターちびっこはうす（韮崎市子育て支援センター）
- ・ 株式会社 図書館流通センター（韮崎市立大村記念図書館）
- ・ 株式会社 スポーツプラザ報徳（韮崎市健康ふれあいセンター・道の駅にらさき）
- ・ 株式会社 ケイミックス（東京エレクトロン韮崎文化ホール）

②実施

- ・ 令和4年4月～5月

款 3 民生費	予算額	4,866,568 千円	決算額	4,672,370 千円
款 3 民生費 項 1 社会福祉費	予算額	2,701,909 千円	決算額	2,622,146 千円

(福祉課・長寿介護課)

1. 社会福祉総務費

決算書 P137、139

(1) 事業一覧

(単位：円)

事業名	実績	事業費	その他(特定財源等)
民生委員活動事業 ・任期3年 ・令和4年12月一斉改選	民生児童委員 87名	2,017,213	活動日数 R3 : 9,715日 R4 : 9,814日
	主任児童委員 22名		相談・支援件数 R3 : 2,037件 R4 : 1,729件
	計 109名		
戦没者慰霊祭事業 (976柱)	参加者 : 65名	172,550	
社会福祉活動専門員設置事業	7人	20,566,387	社会福祉協議会職員
成年後見制度中核機関体制整備事業	1人	3,308,601	中核機関職員 国補助金 基準額200万円の1/2 1,000,000円
ふれあいのまちづくり事業補助金		1,134,621	社会福祉協議会
社会福祉団体支援事業	<負担金> ・山梨県社会福祉協議会 <補助金> ・韮崎市遺族会 ・峡北地区保護司会 ・心身障害児者父母の会 ・手をつなぐ育成会 ・身体障害者福祉会	308,400	(福祉) 24,000円 (長寿) 70,000円 (長寿) 74,400円 (福祉) 20,000円 (福祉) 20,000円 (福祉) 100,000円
	事業実施地区 8町	798,000	地域福祉活動補助金
巡回支援専門員整備事業	延相談件数 83件 (保育園等 64件) (児童センター等 19件)	510,000	年2回、保育園等7園に臨床心理士による巡回相談とスキルアップ研修。年2回、児童センター等5ヶ所に臨床心理士による巡回相談。
法定外援護扶助 臨時扶助	4名	26,250	
行旅死病人保護措置事業	1件	136,905	行旅病人及行旅死亡人取扱法の規定に基づき、管内の行旅病人の救護及び行旅死亡人の措置を行う。
福祉の絆フェス開催事業		0	代替事業を実施
要援護者支援事業	台帳登録数522人	609,100	要援護者台帳システム使用料

生活困窮者自立相談支援事業	<ul style="list-style-type: none"> ・ 自立相談支援事業 相談者数 41人 就労支援計画作成者 15人 就労支援対象者件数 11件 就職者数 8人 ・ 食料支援事業 準要保護世帯 (夏・冬・春休み期間中) (延べ124世帯 468人) 生活困窮世帯 (延べ21世帯 36人) 計 145世帯 (504人) 	3,603,117 747,822	補助率 国3/4 2,551,265円 うちコロナ対策分 954,241円 食糧費：710,822円 手数料：6,000円 消耗品：11,000円 報償費：20,000円
生活困窮者住居確保給付事業	原則：3か月 延長：6か月 再支給：3か月 対象者 6名 延べ20か月	590,600	補助率 国3/4 442,950円
生活困窮世帯の子どもに対する学習支援事業	周知者数：61世帯71人 参加者数：9名 開催日数：43日 毎週日曜日9時～12時ニコリにて開催	498,708	補助率 国1/2 249,000円
新型コロナウイルス感染症生活困窮者自立支援金給付事業	原則：3か月 延長：3か月 支援金受給者：7人 再支給：3人 対象者 単身世帯：60,000円 2人世帯：80,000円 3人以上：100,000円	3,409,483	国庫 3,309,000円 内訳 時間外 329,483円 支援金3,080,000円

(2) 社会福祉関係計画の策定・評価

決算書 P139

① 第6次障がい者ふれあい計画等

(福祉課)

令和6年度から令和11年度までを計画期間とする韮崎市第6次障がい者ふれあい計画及び令和6年度から令和8年度までを計画期間とする韮崎市第7期障がい福祉計画・第3期障がい児福祉計画の策定に向けたアンケート等の実施

・ 計画策定に係る障がい者施策推進協議会の開催 50,000 円

開催日：令和4年9月22日、令和5年2月21日

委員：11名

・ 計画策定支援業務委託 1,386,000 円

・ アンケート調査 211,080 円

調査時期：令和4年10月31日～令和4年11月18日

調査対象：韮崎市在住の障害者手帳所持者1,200人（無作為抽出）

回答数：559件（回収率46.6%）

② 高齢者福祉計画等

(長寿介護課)

高齢者福祉施策に関する供給体制づくりや介護保険給付のサービスや地域支援事業に関する見込量や見込量の確保のための方策を定める令和6年度から3か年の高齢者福祉計画・第9期介護保険事業計画を策定するため、アンケート調査を実施

- ・ 高齢者福祉計画及び介護保険事業計画策定懇話会

開催日：令和4年12月15日

委員：17名

- ・ 計画策定支援業務委託

1,914,000 円

アンケート調査実施

- ・ 調査期間：令和5年1月18日～2月3日

(1) 第1号被保険者（65歳以上）

回答 1,620人（回収率 64.8%）

(2) 在宅介護実態調査

回答 441人（回収率 54.0%）

(3) 介護サービス提供事業者意向調査

回答 18件（回収率 75.0%）

(3) 介護保険事業

決算書 P139

国の低所得者特別対策

(国1/2・県1/4・市1/4)

(単位：円)

事業名	軽減者数	事業費	特定財源
社会福祉法人減免利用者負担軽減補助	20人	536,000	351,000

(市民生活課)

(4) 国民健康保険特別会計繰出金

決算書 P139

・ 基盤安定制度繰出金	144,298,764 円
・ 事務費繰出金	23,200,433 円
・ 職員給与費繰出金	21,003,785 円
・ 出産育児一時金繰出金	2,240,000 円
・ 窓口無料等対策事業費繰出金	6,008,241 円
・ 財政安定化支援事業繰出金	35,331,000 円
合計	232,082,223 円

(長寿介護課)

(5) 介護保険特別会計繰出金		決算書 P139
・職員給与費繰出金	38,048,081 円	
・事務費繰出金	18,113,412 円	
・介護給付費繰出金	293,994,818 円	
・包括的支援事業・任意事業繰出金	29,715,803 円	
・包括的支援事業繰出金 (社会保障充実分)	2,131,041 円	
・介護予防・日常生活支援総合事業繰出金	23,033,790 円	
・低所得者保険料軽減対策繰出金	31,179,300 円	
合計	436,216,245 円	

(6) 介護サービス事業特別会計繰出金		決算書 P139
・職員給与費繰出金	3,775,726 円	
合計	3,775,726 円	

(7) 地域医療介護総合確保基金事業費	700,000 円	決算書 P139
地域医療介護総合基金を活用し、地域包括ケアシステムの構築に向けて民間事業者が行う施設整備に要する経費に対して補助金を交付する		
・事業費 (県 10/10)		
市内 1事業所	700,000 円	
(共生型サービス事業所の整備推進事業)		

(総合政策課)

(8) 住民税非課税世帯等に対する臨時特別給付金支給事業費	47,050,923 円	決算書 P139
コロナ克服・新時代開拓のための経済対策として、住民税非課税世帯等に対して1世帯10万円を給付		
【令和4年度分】		
・事業費 (給付金) (国10/10)	45,100,000 円	
支給世帯数 451世帯 (令和4年度支給分)		
・事務費 (国10/10)	1,950,923 円	
人件費 (時間外勤務手当)	226,047 円	
役務費 (郵送料、手数料)	162,876 円	
委託料 (システム導入)	1,562,000 円	

(9) 生活困窮世帯緊急生活支援金支給事業費 47,199,637 円 決算書 P139

物価高騰等に直面する生活困窮者を支援するため、1世帯15,000円を給付

- ・事業費（給付金）（県10/10） 43,290,000 円
支給世帯数 2,886世帯
- ・事務費（県10/10） 3,909,637 円
 - 人件費（時間外勤務手当） 450,072 円
 - 需用費（消耗品費、印刷製本費） 319,066 円
 - 役務費（郵送料、手数料） 1,158,872 円
 - 委託料（人材派遣、システム導入等） 1,981,627 円

(10) 電力・ガス・食料品等価格高騰緊急支援給付金支給事業費 136,556,723 円 決算書 P139

電力・ガス・食料品等の価格高騰による経済対策として、住民税非課税世帯等に対して1世帯5万円を給付。

- ・事業費（給付金）（国10/10） 131,550,000 円
支給世帯数 2,631世帯
- ・事務費（国10/10） 5,006,723 円
 - 人件費（時間外勤務手当） 1,051,686 円
 - 需用費（印刷製本費） 256,740 円
 - 役務費（郵送料、手数料） 1,092,009 円
 - 委託料（人材派遣、システム導入） 2,606,288 円

（長寿介護課）

(11) 介護保険サービス事業所等物価高騰対策支援事業費 決算書 P139

原油価格や電気料等を含む物価高騰の影響を受けながらも介護保険サービスを継続して提供する事業者に対し、燃料費等の支援を行う。

- ・事業費 6,300,000 円
市内 23事業所
(介護サービス内容により、1事業所あたり 100,000円から500,000円)

2. 老人福祉事業

(1) 事業一覧

(単位：円)

事業名	実績	事業費	その他(特定財源等)
養護老人ホーム措置事業	延人数 188人	40,031,133	負担金 6,373,700円
シニアクラブ育成事業	単位クラブ数：36	2,245,596	県補助金 1,490,000円 会員数 R3 : 1,132人 R4 : 1,012人
みんなで支える地域福祉推進事業 ※			
(紙おむつ支給事業)・障がい者分	延べ数 配達：12人 クーポン：5人	31,009	高齢者分は、介護保険特別会計事業で実施
(タクシー助成券サービス事業)	2,796件	2,226,545	助成内容 740円×24枚
(訪問理美容サービス事業)	23件	84,900	助成内容 3,500円×4枚
(いきいき山梨ねんりんピック参加事業)		6,640	
(救急時安心情報キット配布事業)	配布：10個	0	累計895個(ひとり暮らし高齢者859個、その他36個)
ことぶき長寿記念事業			
(敬老祝金支給事業)	158人	1,580,000	88歳@10,000円
(百歳祝金支給事業)	14人	1,400,000	100歳@100,000円
ねたきり老人介護慰労金			
(ねたきり老人介護慰労金支給事業)	34件	1,020,000	3万円×34件

※みんなで支える地域福祉推進事業のうち、高齢者生活状況確認事業、紙おむつ支給事業(高齢者分)及び配食サービス事業は、H29年度より介護保険特別会計事業で実施。

○令和4年度老人保護措置費及び措置状況

養護老人ホーム

(単位：円・件)

施設名	措置費	年間合計	月平均
豊寿荘	16,857,747	83	6.9
春風寮	7,181,160	36	3.0
青い鳥	10,947,621	48	4.0
天森養護	1,182,547	6	0.5
聖ヨゼフ	3,151,248	12	1.0
晴風園	545,267	3	0.3
計	39,865,590	188	15.7

(2) 老人福祉センター管理事業	16,078,120 円	決算書 P139
・ 指定管理委託料 (バスリース料1,050,000円含む)	14,550,000 円	
指定管理者：社会福祉法人 韮崎市社会福祉協議会		
指定管理期間：令和3年4月～令和8年3月		
・ 老人福祉センター利用者減免負担金 (R4該当者：597名)	65,670 円	
・ 施設等修繕	1,198,450 円	
老人福祉センター誘導灯設備改修工事 (臨)	766,700 円	
老人福祉センター排水トラップ取替工事	99,000 円	
老人福祉センター換気扇取替工事	79,750 円	
老人福祉センター露天風呂屋根修繕工事	220,000 円	
老人福祉センター防犯灯調整工事	33,000 円	
・ 備品購入	264,000 円	
空気清浄機 (AirdogX8Pro) 【コロナ対策経費】	264,000 円	

令和4年度老人福祉センター利用状況 (単位：人)

	4月	5月	6月	7月	8月	9月	10月	11月	12月
男	236	196	220	355	402	399	378	370	338
女	300	257	288	523	612	655	706	710	613
合計	536	453	508	878	1,014	1,054	1,084	1,080	951

1月	2月	3月	合計	前年度	増減
325	347	371	3,937	1,634	2,303
576	556	709	6,505	3,516	2,989
901	903	1,080	10,442	5,150	5,292

※完全予約制 (午前午後入れ替え制) にて営業を行っていたが7月より通常営業に移行した。

(3) 高齢者虐待等一時保護支援事業							決算書 P139
H29年度	0 件	0 人	0 円	R2年度	0 件	0 人	0 円
H30年度	0 件	0 人	0 円	R3年度	1 件	1 人	60,930 円
R1年度	0 件	0 人	0 円	R4年度	0 件	0 人	0 円

(4) デイサービスセンター管理運営事業 2,303,180 円 決算書 P139

指定管理者：社会福祉法人 韮崎市社会福祉協議会

指定の期間：令和3年度～令和7年度

施設名：大草デイサービスセンターこぶし荘

【経常的運営費】

便器取替修繕 499,400円 大便器の漏水による修繕
食堂コンセント回路修繕 47,080円 老朽化によるコンセント回路修繕

【臨時的運営費】

工作室等照明器具改修 555,500円 照明器具の改修
休養室引き戸取付修繕 127,600円 休養室に引き戸設置及び段差解消改修
電話交換機等取替修繕 860,200円 事務室内電話交換機等取替
エアマット取替修繕 213,400円 老朽化によるエアマット交換修繕

(市民生活課)

3. 後期高齢者医療費関係

(1) 後期高齢者医療特別会計繰出金 決算書 P139

・ 保険基盤安定繰出金 73,112,707 円
・ 事務費繰出金 3,166,100 円
・ 事業費繰出金 6,980,112 円
合計 83,258,919 円

(2) 山梨県後期高齢者医療制度広域連合負担金 決算書 P139

・ 事務費負担金 18,312,943 円
・ 医療給付負担金（市負担分1/12） 278,408,724 円
合計 296,721,667 円

4. 障害者福祉事業

(1) 事業一覧

(単位：円)

事業名	利用者又は件数	事業費	特定財源	
①障害者自立支援給付費等負担事業	延受給者 7,447人	782,763,123		
訪問系サービス事業	延受給者 890人	47,649,067	国(1/2)	388,789,359
日中活動系サービス事業	延受給者 3,317人	542,760,687	県(1/4)	194,942,548
居住系サービス事業	延受給者 972人	150,163,245		
補装具交付費	延受給者 69人	11,396,941		
その他サービス事業	延受給者 2,199人	27,800,254		
事務取扱手数料等		2,992,929		
②障害者自立支援(更生・育成)医療費助成事業		35,629,181	国(1/2)	17,771,701
			県(1/4)	8,885,850
更生医療給付費	実利用人員 146人	30,084,684		
育成医療給付費	利用者 3人	60,506		
療養介護医療費・事務取扱手数料		5,483,991		
③地域生活支援事業		37,054,529	国(1/2)	13,986,000
			県(1/4)	6,993,000
○社会参加促進事業		923,787		
障害者スポーツ大会	参加者 2人	260		
母子グループ療育指導事業	9回開催 利用者 73人	117,307		
声の広報等発行事業	利用者 10人	158,400		
自発的活動支援事業	ピアサポート活動支援	22,220		
手話奉仕員養成研修事業	入門編 40回開催 利用者 9人	425,600	手話言語市区長会 会費含む	
身体障害者用自動車改造事業	利用者 2人	200,000		
○日常生活用具給付等事業	支給件数 187件	6,135,449		
○障害者等地域生活支援事業		29,995,293		
障害支援区分認定事業	12回開催 認定件数 56件	923,200		
障害支援区分認定調査	調査員 1名	85,800		
日中一時支援事業	利用者 68人	16,093,500		
移動支援事業	利用者 46人	4,675,380		
地域活動支援センター運営委託事業	利用者 17人	6,122,830		
意思疎通支援事業	利用者 13人 派遣 224件 来庁 104件	1,575,583	週1回(木曜日) 手話通訳士を配置及び 通訳士の派遣	
成年後見等報酬助成金	利用者 2人	504,000		
その他(消耗品・郵送料)		15,000		

○峡北地域自立支援協議会運営事業			0	
④特別障害者等福祉手当支給事業	特障 27,300円/月 22人 児福 14,850円/月 27人		11,494,060	国(3/4) 8,578,416
⑤在宅心身障害者タクシー利用料金助成事業	利用者 55人 延 929回		649,440	県 188,505
⑥介助用自動車購入助成事業		0件	0	県 0
⑦特別児童扶養手当施行事務費	1級 52,400円/月 28人 2級 34,900円/月 30人		118,000	国 111,534
⑧重度心身障害児福祉手当施行事業	4,000円/月 62名		2,796,000	
⑨重度心身障害者医療費助成事業	受給者証交付事務		807,185	
⑩難聴児補聴器購入費助成事業		1件	74,000	県 37,000

身体障害者手帳保持者 1,084人 (R5.3.31現在)

精神保健福祉手帳保持者 343人

療育手帳保持者 276人

○自立支援医療給付費(更生・育成)

(単位：人・円)

区分	医療区分	入院		外来等		計	
		給付件数	医療負担額	給付件数	医療負担額	給付件数	医療負担額
視覚・聴覚・ 肢体・音声等 機能障害	更生	0	0	0	0	0	0
	育成	0	0	3	60,506	3	60,506
免疫機能障害	更生	0	0	4	1,224,989	4	1,224,989
	育成	0	0	0	0	0	0
心臓機能障害	更生	1	55,100	0	0	1	55,100
	育成	0	0	0	0	0	0
腎臓機能障害	更生	23	1,966,364	84	26,838,231	107	28,804,595
	育成	0	0	0	0	0	0
小計	更生	24	2,021,464	88	28,063,220	112	30,084,684
	育成	0	0	3	60,506	3	60,506
合計		24	2,021,464	91	28,123,726	115	30,145,190

○補装具給付費

(単位：件・円)

区分	義肢	装具	補聴器	車いす	電動車いす	その他	計
交付	1	16	5	6	1	9	38
修理	2	4	1	17	2	5	31
計	件数	3	20	6	23	3	69
	給付額	936,224	1,826,734	430,947	2,401,392	815,231	4,986,413

(2) 重度心身障害者医療費助成事業

決算書 P141

対象者：身体障害者手帳1-3級、療育手帳A、特別児童扶養手当の受給対象児童、国民年金法に基づく
障害基礎年金1,2級、精神障害者保健福祉手帳1,2級

①資格状況

(単位：人)

項目	前年度末 受給者	異 動 届 出		年度末 受給者数
		新規交付	返還(死亡・転出等)	
受給者	1,057	114	85	1,086

②医療費助成状況

(単位：件・円)

項目	令和元年度	令和2年度	令和3年度	令和4年度
件 数	28,093	26,555	27,014	27,762
医療費助成金	104,491,741	98,684,114	100,845,840	100,233,435
特定財源(県1/2)	52,245,000	49,342,000	50,422,000	50,116,000

(3) 障害福祉サービス事業所物価高騰対策支援事業費

決算書 P141

原油価格や電気料等を含む物価高騰の影響を受けながらも障害福祉サービスを継続して提供する事業者に対し、燃料費等の支援を行う。

・ 事業費

市内 26事業所 5,500,000 円

(障害福祉サービス内容により、1事業所あたり 50,000円から400,000円)

(産業観光課)

5. 健康ふれあいセンター管理事業

95,994,235 円

決算書 P141

指定管理者：にらさきHSB共同企業体 代表企業 株式会社スポーツプラザ報徳

指定管理期間：平成30年4月～令和5年3月

- ・ 施設等修繕 8,527,200 円
 - 健康ふれあいセンター露天風呂修繕 1,100,000 円
 - 健康ふれあいセンター深井戸ポンプ取替修繕 2,585,000 円
 - 健康ふれあいセンター温泉用深井戸ポンプ修繕 2,200,000 円
 - 健康ふれあいセンター低温サウナ機器交換 999,900 円
 - その他修繕 1,642,300 円
- ・ 工事請負費 55,000,000 円
 - 道の駅にらさき急速充電設備設置工事 11,000,000 円
 - 健康ふれあいセンター真空ヒーター他機械設備更新工事 44,000,000 円
- ・ 指定管理者業務委託料 (道の駅含む) 32,321,175 円
 - うち燃料物価高騰による増額分 5,000,000 円
- ・ その他 145,860 円

款 3 民生費

ゆ〜ふるにらさきの利用状況

(単位：人)

	4月	5月	6月	7月	8月	9月	10月	11月	12月
市 内	4,777	5,262	4,827	4,839	4,696	4,626	1,935	4,906	5,656
市 外	1,308	2,028	1,897	2,941	4,365	2,010	755	1,539	1,246
合 計	6,085	7,290	6,724	7,780	9,061	6,636	2,690	6,445	6,902

1月	2月	3月	合 計	前年度	増 減
6,731	5,482	5,251	58,988	54,486	4,502
1,235	1,129	1,277	21,730	15,413	6,317
7,966	6,611	6,528	80,718	69,899	10,819

(福祉課)

1. 児童福祉一般事務費 75,500 円 決算書 P141

(1) 子ども子育て会議

開催日 令和5年2月1日～2月24日（書面開催）

- ・ 令和5年度市内特定教育・保育施設の利用定員について
- ・ 第2期子ども・子育て支援事業計画の見直しについて

2. 児童手当施行事業 346,318,560 円 決算書 P143

[児童手当事務費] (単位：円)

対象者及び人数	事務費総額
児童手当受給者 1,580 名	253,560

[児童手当・特例給付支給状況] (単位：円)

区 分	延児童数	基本支給額	事 業 費	特 定 財 源	
				国	県
1 被用者0～3歳未満	3,857 名	15,000	57,855,000	事業主(7/15) 国(16/45)	(4/45)
2 被用者3歳～中学校修了前	22,013 名	10,000	231,990,000	(2/3)	(1/6)
3 非被用者	4,410 名	(区分1、2)	48,390,000	(2/3)	(1/6)
4 特例給付	1,282 名	5,000	6,410,000	(2/3)	(1/6)
5 施設入所等	142 名	(区分1～3)	1,420,000	(区分1～3)	(区分1～3)
計	31,704 名		346,065,000	239,649,665	53,162,665

- ・ 支給月 6月(2～5月分) 10月(6～9月分) 2月(10～1月分)
- ・ 児童手当の対象者で、3歳以降小学校修了前までの第3子以降の児童に対しては、5,000円を加算
- ※「第3子以降」とは、高校卒業（18歳の誕生日後の最初の3月31日）までの養育している児童のうち、3番目以降の児童をさす。
- ・ 令和4年6月(10月期支給)分より、法改正により所得上限限度額が設定され、上限超過者は支給消滅。

3. おめでとう赤ちゃん出生お祝い事業 1,962,220 円 決算書 P141

祝金支給数 161 人
 総支給額 (1人あたり10,000円) 1,610,000 円
 事務費 (祝品購入・祝袋印刷) 352,220 円

・対象者及び開館時間等

(単位：円)

区分	児童センター	放課後児童クラブ	備考	
対象者	0～18歳までの児童 (未就学児は保護者同伴)	登録した小学生		
開館時間	平日	午前 10時 ～ 午後 6時	下校時 ～ 午後7時	
	土曜	午前 9時 ～ 午後 6時	午前7時30分 ～ 午後7時	葦崎で合同開催
	長期	同上	同上	
利用料	無料	年間会員	第1子 第2子	
		月額利用料	2,500 1,300	
		夏休み 7月	1,500 750	
		(加算) 8月	1,500 750	
		冬休み 12月	500 250	
		(加算) 1月	500 250	
		春休み 3月	500 250	
		(加算) 4月	500 250	
		1日会員	第1子 第2子	
		日額利用料	300 200	
長期休暇加算	300 100			
※年間・1日会員ともに 第3子以降無料				

・利用者数及び事業費

(単位：円)

区分	全体利用者数	うち 放課後児童 クラブ利用者数	放課後 児童クラブ 登録者数	事業費	特 定 財 源
葦崎児童センター	7,505 名	7,391 名	113 名	41,593,557	
北東児童センター	11,954 名	11,891 名	120 名		クラブ利用料 7,825,850
北西児童センター	4,757 名	4,751 名	56 名		国(1/3) 8,332,000
甘利児童センター	12,643 名	12,492 名	140 名		県(1/3) 8,332,000
合計利用者数	36,859 名	36,525 名	429 名		

※特定財源：(国) 子ども・子育て支援事業費補助金
(県) 放課後児童健全育成事業費補助金

・施設整備の状況

(単位：円)

区分	施設名	内容	金額
施設等修繕費 195,250 円	甘利児童センター	照明器具修繕 他 4件	48,400 円 146,850 円

・新型コロナウイルス感染症予防対策に係る施設整備（児童センター4館）（単位：円）

区分	修繕内容	事業費	特定財源	
			国(1/3)	県(1/3)
施設等修繕費	自動水栓取替修繕	1,307,900	436,000	436,000

※特定財源：（国）子ども・子育て支援事業費補助金
（県）放課後児童健全育成事業費補助金

・新型コロナウイルス感染症予防対策消耗品の支給（児童センター4館）（単位：円）

区分	支給物品	事業費	特定財源	
			国(1/3)	県(1/3)
消耗品費	非接触体温計、ハンドソープ、手指消毒液、施設消毒液等	223,318	74,000	74,000

※特定財源：（国）子ども・子育て支援事業費補助金
（県）放課後児童健全育成事業費補助金

・ICT推進事業（児童センター4館）（単位：円）

区分	内容	事業費	特定財源	
			国(1/3)	県(1/3)
ICT推進事業	電子システム利用料、機械器具等保守委託、インターネット接続料等	1,575,145	525,000	525,000

※特定財源：（国）子ども・子育て支援事業費補助金
（県）放課後児童健全育成事業費補助金

・新型コロナウイルス感染症予防対策備品の支給（児童センター4館）（単位：円）

区分	支給物品	事業費	特定財源	
			県(10/10)	
備品購入費	エアロゾル感染対策物品（空気清浄機等）	2,800,000	2,800,000	

※特定財源：（県）社会福祉施設等エアロゾル感染対策強化事業費補助金

5. 地域子育て支援センター運営事業

31,156,000 円

決算書 P141

・利用者数及び事業費

（単位：円）

利用者数		事業費	特定財源	
令和3年度	令和4年度		国(1/3)	県(1/3)
14,950名	18,967名	29,501,500	12,440,000	8,037,000

- ・指定管理料 29,246,000 円
- ・指定管理者 特定非営利活動法人 子育て支援センターちびっこはうす
- ・指定管理期間 令和3年4月～令和8年3月（平成23年9月より開始）
- ・利用料 市外利用者の利用料徴収（平成29年度より）1日利用：100円 年間利用：1,000円
利用料合計 276,900円（1日利用：138,900円・年間利用：138,000円）
- ・対 象 0～6歳児
- ・開 館 火～日 9：00～17：00
- ・新型コロナウイルス感染症対応

地域子育て支援拠点事業（あそびのひろば）

予約制（午前10時～昼12時・午後1時～午後3時）定員50名

4月 市民のみ受入

5月以降 市外受入を再開

※ひろば利用

- ・市民の方：予約優先だが、定員 50 名に満たない場合は予約なしでも利用可能
- ・市外の方：完全予約制

利用者支援事業（相談業務） 利用者 1,030 人

ファミリー・サポート・センター事業 利用者 972 人

- ・新型コロナウイルス感染症予防対策 (単位：円)

区分	支給物品	事業費	特定財源	
			国(1/3)	県(1/3)
施設等修繕費	自動水栓化修繕	1,056,000	351,000	351,000
消耗品費	手指消毒液、施設消毒液、ハンドソープ等	301,500	101,000	101,000
備品購入費	ICTオンライン機器整備	297,000	99,000	99,000

※特定財源：（国）子ども・子育て支援事業費補助金（特例措置分）

（県）地域子ども子育て支援事業費補助金（特例措置分）

6. ファミリーサポート支援事業

決算書 P141

(単位：円)

事業名	対象者及び人数	事業費	特定財源	
ファミリーサポート事業 利用料の1/2助成 (上限：月額30,000円)	助成人数 延 478名	1,147,894	国(1/3)	327,000
	利用件数 延 920件		県(1/3)	327,000

※特定財源：にらちび指定管理料（ファミサポ分）と合わせた充当額のため、事業費に係る補助率と相違

（国）子ども・子育て支援事業費補助金

（県）地域子ども子育て支援事業費補助金

- ・会員数478名 (協力会員44名・依頼会員412名・両方会員22名)
- ・対 象 0歳～小学校6年生
- ・利 用 料 平日7:00～19:00:700円/h (左記以外:800円/h)
きょうだいの同時利用は2人目以降半額
送迎 35円/km
半額助成あり (上限30,000円/月)

7. 子育てフェスティバル開催事業 350,000 円 決算書 P141

・にらちびフェスティバル 事業委託料

子育て世代が楽しみ、有意義なひと時を過ごせるイベント等を通じて、子育て支援に関わる様々な主体の活動紹介や情報提供を行うフェスティバルを開催。(平成30年度～)

令和4年度は、「葦崎の魅力発見！新府城の巻」をテーマに複数のイベントを実施。

5月25日(水)	ニーラバスで民俗資料館へお出かけ	: 25人
6月3日(金)～7月15日(金)	みんなの新府城を作ろう! (※ひろば利用者が参加)	: (※228人)
7月24日(日)	にらちびフェスティバル2022 新府を遊ぼう	: 150人
8月5日(金)	新府の桃を使ったクッキング	: 15人
10月19日(水)	ニーラバスで新府城へお出かけ	: 29人
参加者合計 (※は除く)		: 219人

8. 子育て世帯への臨時特別給付金支給事業 400,440 円 決算書 P141

令和3年度事業からの繰越明許費

新型コロナウイルス感染症による影響を踏まえ、子育て世帯に対し、臨時的給付措置として18歳以下の児童1名につき10万円を支給するもの。

・対象世帯 : 4世帯4児童分 (令和4年3月31日までに出生した児童) (単位:円)

区分	内容	事業費	特定財源 (国10/10相当)	令和4年度内 返還済額
給付費	給付実績	400,000	1,500,000	1,100,000
事務費	送金手数料	440	5,000	4,560
合計		400,440	1,505,000	1,104,560

※特定財源: 子育て世帯への臨時特別給付金給付事業費補助金
子育て世帯への臨時特別給付金給付事務費補助金

9. 子育て世帯生活支援特別給付金給付事業

26,768,405 円

決算書 P141

新型コロナウイルス感染症の影響を受け、家計が悪化している低所得の子育て世帯に対する臨時的給付措置として、児童1名につき5万円を支給するもの

【ひとり親世帯分】

- ・令和4年4月分の児童扶養手当受給世帯：173世帯（積極支給）
- ・公的年金受給世帯：2世帯 ・家計急変者世帯：3世帯（申請支給）
- ・申請期間：令和4年7月1日～令和5年2月28日

【その他の世帯分】

- ・令和4年4月分の児童手当又は特別児童扶養手当受給の非課税受給者世帯：114世帯（積極支給）
- ・高校生のみを養育する非課税世帯等：9世帯 ・家計急変世帯：2世帯（申請支給）
- ・申請期間：令和4年8月1日～令和5年2月28日

(単位：円) ※千円未満の端数切捨てて返還

区分	内容	事業費	特定財源 (国10/10相当)	次年度以降 返還予定額
給付費	給付実績（ひとり親世帯分）	13,800,000	14,750,000	950,000
給付費	給付実績（その他の世帯分）	10,300,000	11,550,000	1,250,000
事務費	郵便・送金・システム改修費等（ひとり）	1,074,530	3,125,000	2,051,000
事務費	郵便・送金・システム改修費等（その他）	1,593,875	1,949,000	356,000
合計		26,768,405	31,374,000	4,607,000

※特定財源：低所得の子育て世帯生活支援特別給付金給付事業費補助金
低所得の子育て世帯生活支援特別給付金給付事務費補助金

(健康づくり課)

10. 父親子育て応援事業

226,198円

決算書 P141

(財源内訳)

国補助金 113,000円 (母子保健衛生費国庫補助金)
一般財源 113,198円

父子健康手帳と父親への育児グッズを提供することで、積極的な育児への動機づけを図る。

(母子健康手帳交付時に配付) 令和4年度 配付数：148個 (双胎1件)

11. 子ども・子育て支援事業

377, 174, 568 円

決算書 P141

- (1) 子ども・子育て支援事業の対象の私立認定こども園、私立幼稚園、私立保育所及び市外公立保育所に子どものための教育・保育給付（施設型給付・委託費）を支給するもの

・子どものための教育・保育給付

(単位：円)

事業名	対象園数	対象人数				事業費	特定財源		
		1号	2号	3号	合計		国 1/2	県 1/4	保育料
施設型給付	35園	131	56	29	216	229, 103, 830	98, 094, 544	59, 452, 875	
委託費	11園	0	73	40	113	120, 699, 620	55, 678, 576	23, 809, 527	5, 540, 560
							国 1/2	県 1/4	保育料
合計	46園	131	129	69	329	349, 803, 450	153, 773, 120	83, 262, 402	5, 540, 560
							国 1/2	県 1/4	保育料

※ 1号認定：3歳以上教育施設 2号認定：3歳以上保育施設 3号認定：3歳未満保育施設

※ 施設型給付の対象でない私立保育園は、委託料で支払

- (2) 私立幼稚園（未移行）、認可外保育施設及び私立幼稚園（新制度）の預かり保育等を利用する児童の施設及び保護者に子育てのための施設等利用給付を支給するもの

・子育てのための施設等利用給付

(単位：人、円)

区分	対象園数	対象人数				事業費	特定財源			次年度返還予定額	
		新1号	新2号	新3号	合計		国 1/2	県 1/4	保育料		
民生費	9園	/	53	1	54	2, 739, 121	1, 532, 738	766, 369		163, 178	81, 589
							国 1/2	県 1/4	国	県	
教育費	2園	20	19	0	39	12, 536, 350	6, 416, 204	3, 208, 102		148, 029	74, 015
							国 1/2	県 1/4	国	県	
合計	11園	20	72	1	93	15, 275, 471	7, 948, 942	3, 974, 471		311, 207	155, 604
							国 1/2	県 1/4	国	県	

※ 新1号認定：満3歳以上の子どもで、私立幼稚園（未移行）を利用するもの

新2号認定：3歳以上の子どもで、保育の必要性があるもの

新3号認定：満3歳の子どものみで、保育の必要性があるもの（市民税非課税世帯に限る。）

- (3) 民間保育所等において1歳児担当の保育士を国基準より加配する経費に対し、補助金を交付するもの
- ・補助金名 　　　　　 韮崎市保育所等特別保育事業推進事業費補助金
 - ・対象施設 　　　　　 2園（すみれ韮崎保育園、山梨英和ダグラスこども園）
 - ・対象人数 　　　　　 1歳児：341名
 - ・対象経費 　　　　　 保育士の配置を国基準の児童6人に対し1人から児童4.5人に対し1人とするために要する経費（0歳児を3人以上、かつ、1歳児を5人以上在籍している施設に限る。）
 - ・補助金交付額 　　　 2,796,200円
 　　　　　　　　　　　 うち、特定財源： 1,398,100円（県1/2）
- (4) 民間保育所等の一時預かり事業に要する経費の一部に対し、補助金を交付するもの（幼稚園、保育所等に在籍していない児童を預かるもの（一般型））
- ・補助金名 　　　　　 韮崎市民間保育所等事業費補助金
 - ・対象施設 　　　　　 3園（すみれ韮崎保育園ほか）
 - ・対象経費 　　　　　 施設が負担する一時預かり事業に係る人件費、光熱水費等
 - ・補助金交付額 　　　 2,001,600円
 　　　　　　　　　　　 うち、特定財源： 639,600円（国1/3）、693,600円（県1/3）
- (5) 市内民間保育所等における延長保育に係る保護者負担に対し、補助金を交付するもの
- ・補助金名 　　　　　 韮崎市民間保育所運営費補助金
 - ・対象施設 　　　　　 すみれ韮崎保育園
 - ・対象経費 　　　　　 保護者が負担する延長保育料
 - ・補助金交付額 　　　 104,300円
- (6) 民間保育所等に通う児童の副食に係る保護者負担に対し、補助金を交付するもの
- ・補助金名 　　　　　 韮崎市多子世帯応援補助金
 - ・補助対象 　　　　　 生計を同一にする子どものうち、第2子以降の児童
 - ・対象施設 　　　　　 20園
 - ・対象者数 　　　　　 129名
 - ・補助金交付額 　　　 4,907,320円
- (7) 障がい児が入所する民間保育所等に対し、補助金を交付するもの
- ・補助金名 　　　　　 韮崎市民間保育所等事業費補助金
 - ・対象施設 　　　　　 2園（すみれ韮崎保育園、山梨英和ダグラスこども園）
 - ・対象者数 　　　　　 11名
 - ・補助金交付額 　　　 5,254,000円

(8) 保育士・幼稚園教諭等の賃金改善を行うため、収入を3%程度（月額9,000円）引き上げるための措置を行うもの（令和4年4月～9月分）

- ・補助金名 　　　　　 韮崎市保育士・幼稚園教諭等処遇改善臨時特例事業補助金
- ・対象施設 　　　　　 3園（すみれ韮崎保育園、山梨英和ダグラスこども園、白百合幼稚園）
- ・補助金交付額 　　　 4,663,680円 　　　　　 ※うち、特定財源： 4,663,680円（国10/10）

(9) 新型コロナウイルス感染症拡大防止のため、消耗品等の購入や自動水栓への改修、エアロゾル感染対策としての物品購入等を行うもの

(単位：円)

対象園数	区分	内容	事業費	特定財源
2園	消耗品費	マスク、消毒用アルコール、テーブル等の消耗品の購入	996,330	(国1/2)
2園	負担金、補助及び交付金	消毒薬、使い捨て手袋、ペーパータオル等の消耗品の購入	597,000	
1園	負担金、補助及び交付金	手洗い場の自動水栓への改修	990,000	(県2/3)
1園	備品購入費	換気促進のための扇風機の設置	50,567	(県10/10) ※千円未満切捨
合計			2,633,897	1,505,000

(10) タブレット端末等の導入により保育園における業務のICT化を行うもの

(単位：円)

対象園	区分	内容	事業費	特定財源 (国2/3)
2園	負担金、補助及び交付金	翻訳機、タブレット端末等	242,000	/
合計			242,000	161,000

(11) 送迎バスへの置き去り防止のためのブザーの設置等、こどもの安全対策に係る経費を補助するもの

(単位：円)

対象園	区分	内容	事業費	特定財源 (国上限18万円)
1園	負担金、補助及び交付金	送迎バスへの車内点検サポートシステムの設置	175,000	/
合計			175,000	175,000

(12) 食材費等が高騰するなか、保護者の負担を増やすことなく安定した給食提供が行えるよう
市内民間保育所等に対して補助を行うもの

区分	対象園数	食数	事業費
民生費	3園	4,120	1,854,000
教育費	1園	516	232,200
合計	4園	4,636	2,086,200

※副食費4,500円/月の10%を補助

12. 子育て世帯生活応援商品券事業 39,593,054 円 決算書 P141

物価高騰の影響を受ける子育て世帯を支援するため、チームにらさきエール商品券を配布するもの

(令和5年11月1日現在で18歳以下のこどもを持つ家庭に配布) 対象者：3,863名 2,217世帯

事務費(印刷製本費、郵便料) 1,136,724 円

商品券償還金 38,456,330 円

13. 保育施設物価高騰対策支援事業費 2,200,000 円 決算書 P141

物価高騰の影響を受けながらも保育サービスを継続して提供する市内保育施設等に対し支援をするもの
対象施設：私立保育所等4園、認可外保育施設2園

補助基準額：保育所等 500,000円 認可外保育施設等 100,000円

14. 第2子以降保育料・副食費の無償化(市単独事業分)

令和元年10月1日から開始された幼児教育・保育の無償化により市単独で保護者負担を軽減するもの
生計を同一にする子どものうち、第2子以降を無償化

(単位：円)

区分	対象園数	対象人数	軽減額
保育料	公立 3園	28名(延236か月分)	1,622,100
	私立 10園	31名(延254か月分)	1,639,600
副食費	公立 3園	112名 (延1,278か月分)	5,751,000

※ 国基準による免除者を除く。

- ・ 保育料：3～5歳児の全ての児童及び0～2歳児の市民税非課税世帯
- ・ 副食費：(保育園) 年収360万円未満相当の世帯及び在籍園児のうち第3子以降
(幼稚園) 年収360万円未満相当の世帯及び小学校3年生までの子どものうち第3子以降

(単位：円)

区 分	人 数 等	事 業 費	特 定 財 源
年度末公立保育園数	3 園	439,080,175	負担金（保育料） 16,326,600
年度末児童数	392名		手数料 1,600
年間延人員	4,733名		国 6,571,400
一時保育延利用者数	233名		県 17,758,400
			受託事業収入 9,537,950
			職員等給食費 5,306,000
			副食費（雑入） 5,454,360
			その他雑入 62,091
			計 55,501,950

(1) 新型コロナウイルス感染症対応に係る保育料等の還付

- ・ 対象期間：4月、6月、8月、10月、11月、12月、1月
- ・ 還付対象：新型コロナウイルス感染症の拡大を防止するために休園、クラス閉鎖をした場合の保育料等を日割り計算にて還付

(単位：円)

区分	対象園数	対象人数	還付額
保育料	公立	1園	20名 113,060
	私立	5園	9名 61,120

※副食費は該当なし

(2) 新型コロナウイルス感染症の感染拡大を防止するための消耗品やエアロゾル感染対策としての物品購入等を行うもの (単位：円)

区分	品目	事業費	特定財源 (国1/2)
消耗品費	マスク、消毒液、ゴム手袋、洗剤、除菌シート等	1,493,255	746,000 (国1/2)
備品購入費	空気清浄機、二酸化炭素濃度計、サーキュレーター等	4,413,000	4,413,000 (県10/10)
合計		5,906,255	5,159,000

(3) タブレット端末等の導入により保育園における業務のICT化を行うもの

(単位：円)

区分	支給物品	事業費	特定財源 (国上限100万円)
消耗品費	ルーター、タブレットカバー等 タブレット端末 48台 (たんぼぼ・すずらん：24台ずつ)	3,627,236	/
通信使用料	通信使用料等	985,662	
委託料	初期設定委託料	695,200	
システム使用料	保育システム使用料	539,000	
合計		5,847,098	1,000,000

(4) 保育園施設整備の状況

4,565,285 円 ※特定財源：保育対策総合支援事業費補助金（県1/2）

1,372,000 円

区分	施設名	内容	金額
備品等修繕費 138,830 円	韮崎東保育園	オルガン修繕	7,700 円
	たんぼぼ保育園	フルガン修繕 他2件	45,000 円
	すずらん保育園	真空冷却機修繕 他2件	86,130 円
施設等修繕費（経常） 931,480 円	韮崎東保育園	遊ギ室エアコン修繕 他3件	187,000 円
	たんぼぼ保育園	ハト除け修繕 他4件	345,950 円
	すずらん保育園	自動水栓取付 他3件	398,530 円
施設等修繕費（臨時） 3,251,600 円	韮崎東保育園	水栓自動化修繕【コロナ対策】	589,600 円
	たんぼぼ保育園	水栓自動化修繕【コロナ対策】	1,191,300 円
	すずらん保育園	水栓自動化修繕【コロナ対策】 他1件	1,470,700 円
施設管理用消耗品費 (臨時) 243,375 円	たんぼぼ保育園	保育室畳入れ替え	243,375 円

(参考1) 保育園入所状況

(単位：人)

保育園	定員	(内 未満児)	年間延人員	(内 未満児)	月平均	(内 未満児)
韮崎東保育園	120	(50)	1,168	(471)	97.3	39.3
たんぼぼ保育園	150	(60)	1,736	(608)	144.7	50.7
すずらん保育園	210	(59)	1,829	(593)	152.4	49.4
すみれ韮崎保育園	120	(45)	1,300	(491)	108.3	40.9
計	600	(214)	6,033	(2,163)	502.8	180.3

(参考2) (市内在住者⇒市内公立保育園以外の施設へ通園)

(単位：園、人、円)

区 分	園数	年度末児童数	年間延人員	支出科目等
私立幼稚園（新制度）	5	119	1,342	子ども・子育て支援事業費 ・施設型給付費 229,103,830 ・施設等利用給付費 2,739,121 ・市内保育委託料 102,876,630 ・市外保育委託料 17,822,990 ・施設等利用給付費（未移行） 12,536,350
私立認定こども園(市内)	1	73	912	
私立認定こども園(市外)	20	40	467	
特定地域型保育施設	4	4	50	
公立保育園（市外）	4	15	150	
公立保育園（県外）	1	1	2	
私立保育園（市内）	1	104	1,236	
私立保育園（市外）	10	13	166	
私立幼稚園（未移行）	2	39	469	
認可外保育所	2	9	49	
合計	50	417	4,843	

(市外在住者⇒市内保育園等通園)

(単位：園、人、円)

区 分	園数	年度末児童数	年間延人員	収入科目等
公立保育園	3	18	188	民生費受託事業収入 (保育受託事業収入) 9,537,950
私立保育園	1	5	64	
私立認定こども園	1	17	163	
合計	5	40	415	9,537,950

(単位：円)

利用者数		事業費	特定財源		備考
市内	市外	16,918,966	利用者負担金	380,920	H30.4～広域利用開始
120名	65名		広域負担金	1,055,000	
			国(1/3)	3,373,000	
			県(1/3)	3,373,000	

- ・委託先 株式会社 ニチイ学館
- ・委託期間 令和2年4月～令和5年3月
- ・対象児童 0歳～小学校6年生（定員6名 登録制）
- ・利用時間 月～金 8：00～18：00
※6時間以内は1時間単位、昼食550円（希望者のみ）
- ・利用料

生活保護・住民税非課税世帯 ～無料
 市内在住で所得税非課税世帯 ～日額800円、1時間につき120円
 市内在住で上記以外の世帯 ～日額1,700円、1時間につき240円
 市外在住で上記以外の世帯 ～日額2,500円、1時間につき350円

- ・新型コロナウイルス感染症予防対策備品の購入（臨時） (単位：円)

区分	支給物品	事業費	特定財源
			県(10/10)
備品購入費	エアロゾル感染対策物品 (扇風機等)	300,000	300,000

※特定財源：（県）社会福祉施設等エアロゾル感染対策強化事業費補助金

(単位：円)

相談員	相談件数	事業費
1名	161件	3,264,091

家庭児童相談件数

内容	相談実人数	内訳（延べ）															内訳計	
		児童虐待相談	養護その他の	保健相談	肢体不自由相談	視聴覚障がい相談	言語発達障がい相談	重症心身障がい相談	知的障がい相談	発達障がい相談	ぐ犯行為等相談	触法行為等相談	性格行動相談	不登校相談	適正相談	育児・しつけ相談		その他の相談
件数	161	196	229	2	0	0	3	0	3	19	3	0	6	61	0	4	371	897

18. 児童扶養手当支給事業

89,198,957 円

決算書 P143

(単位：円)

区 分	対象者数	事業費	特定財源		翌年度返還金
			国(1/3)		
事務費	—	165,947	—		—
児童扶養手当支給	185	89,033,010	29,809,463		131,793

・支給月（年6回奇数月）

5月（3～4月分）7月（5～6月分）9月（7～8月分）11月（9～10月分）1月（11～12月）3月（1～2月分）

・対 象 18歳以降最初の3/31までの子を養育するひとり親等

・児童扶養手当支給額

児童1人 43,070円～10,160円

児童2人 53,240円～15,250円

児童3人 59,340円～18,300円

児童4人以上 1人毎に6,090円～3,050円加算

19. ひとり親家庭支援事業

183,817 円

決算書 P143

(単位：円)

事業名	対象者及び件数	事業費
事務費	—	3,817
祖父母孫応援助成金支給	1件	180,000

20. 母子保護措置事業

0 円

(単位：円)

区分	件数	事業費	特定財源		
			国	県	負担金
事務費（旅費）	—	0	—	—	0
母子生活支援施設措置費	0件	0	0	0	0

21. 母子家庭等自立支援事業

1,323,000 円

決算書 P143

(単位：円)

区 分	対象者数	事業費	特定財源		翌年度返還金
			国(3/4)	県	
母子家庭高等職業訓練促進費等事業 ・正看護師課程1名 ・社会福祉士課程1名	2人	1,323,000	992,000	0	225,000

22. ひとり親家庭・子ども医療費助成事業

決算書 P141、143

(単位：円)

事業名	対象者及び件数	事業費	特定財源
ひとり親家庭医療費助成事業費	—	14,032,608	
事務費 : 県補助対象	—	398,603	県(1/2) 199,301
: その他郵送料等	—	21,000	
扶助費(県費補助対象)	371人/5,324件	13,613,005	県(1/2) 6,806,502
子ども医療費助成	—	109,712,974	
事務費	—	3,362,679	
(内県補助対象) : 通院5歳・入院6歳	—	995,898	県(1/2) 497,949
(内市単費分) : 入院通院18歳まで	—	2,366,781	
: その他郵送料等	—	31,020	
扶助費	3,631人/54,031件	106,350,295	
(内県補助対象) : 通院5歳・入院6歳	1,136人/16,537件	29,187,403	県(1/2) 14,593,701
(内市単費分) : 入院通院18歳まで	2,495人/37,494件	77,162,892	

- ・ひとり親家庭医療 18歳以降最初の3/31までの子を養育するひとり親等家庭の世帯員
受給者本人が所得税非課税(相当)、同居家族にも所得制限有り
- ・子ども医療 18歳以降最初の3/31までの子で、保護者の所得制限無し

23. 子育て短期支援事業

- ・養育が一時的に困難となった場合、経済的な理由により緊急一時的に母子等を保護する
ことが必要となる場合に、委託先と連携して短期入所を行うもの。

(単位：円)

事業名	対象者数	事業費	特定財源
子育て短期支援事業	0	0	国 0
			県 0

24. 障害児通所支援事業

決算書 P141

(単位：円)

事業名	利用者	事業費	特定財源
障害児通所支援事業 (事務手数料含む)	延1,426人	122,051,535	国(1/2) 60,860,308
			県(1/4) 30,430,154
障害者等災害臨時特例補助事業	受給者1人	101,796	国(10/10) 96,000
やまなし子育て応援事業	受給者2人	7,639	県(1/2) 3,000

25. 出産・子育て応援事業	21,613,274 円	決算書 P141
(国交付金)	14,886,000 円)	
(県交付金)	3,362,000 円)	
(一般財源)	3,365,274 円)	

妊婦・子育て家庭が安心して出産・子育てできるように、伴走型相談支援の充実とその実行性をより高めるための経済的支援の一体的な実施。

交付金名 出産・子育て応援交付金(国)
山梨県出産・子育て応援事業費補助金(県)

事業開始 令和5年1月19日(令和4年4月1日まで遡及)

区分	事業費	対象経費	補助率
伴走型相談支援	2,177,774 円	職員人件費、事務費等	国2/3、県1/6
出産・子育て応援給付金	18,000,000 円	妊娠時、出産時給付金	国2/3、県1/6
システム構築等導入経費	1,435,500 円	システム構築費	国10/10

給付実績 出産応援給付金(妊婦一人当たり50,000円) 219名
子育て応援給付金(新生児一人当たり50,000円) 141名

(福祉課)

1. 生活保護施行(措置)事業 255,348,672 円 (令和4年度末状況 127世帯 147人) 決算書 P145
 (国3/4 191,511,504 円)
 (県1/4 12,546,815 円)
 返還金(調定額) 5,725,148 円
 返還金(収納済額) 760,305 円

(1) 生活保護法扶助別執行状況

(単位：人・世帯・円・%)

扶助別		年 計	月平均	扶助額	構成比
生 活	世帯	1,220	101.7	61,110,874	30.4
	人員	1,433	119.4		
住 宅	世帯	842	70.2	19,518,269	9.7
	人員	1,004	83.7		
教 育	世帯	12	1.0	92,184	0.1
	人員	12	1.0		
医 療	世帯	1,358	113.2	117,119,907	58.2
	人員	1,540	128.3		
介 護	世帯	302	25.2	2,895,563	1.4
	人員	326	27.2		
出 産	世帯	0	0.0	0	0.0
	人員	0	0.0		
生 業	世帯	12	1.0	85,684	0.0
	人員	12	1.0		
葬 祭	世帯	3	0.3	439,800	0.2
	人員	3	0.3		
就労自立給付金	世帯	0	0.0	0	0.0
	人員	0	0.0		
進学準備給付金	世帯	0	0.0	0	0.0
	人員	0	0.0		
計	世帯	3,749	312.4	201,262,281	100.0
	人員	4,330	360.8		
被保護世帯		1,504	125.3		
被保護人員		1,755	146.3		

[医療費扶助の内訳]

(単位：件・円)

医 科				歯 科		調 剤		訪問看護	
入 院		外 来							
件数	金 額	件数	金 額	件数	金 額	件数	金 額	件数	金 額
181	79,084,620	1,443	16,315,028	150	2,715,070	1,208	18,080,030	5	145,300

治療材料費		移送費		その他		計	
件数	金 額	件数	金 額	件数	金 額	件 数	金 額
5	108,778	151	425,620	43	245,461	3,186	117,119,907

- (2) 生活保護救護施設事務費支給状況 (令和4年度末入所状況 清山寮 24人 鈴宮寮 7人)
 (年間延べ人数 清山寮 287人 鈴宮寮 45人)

(単位：円)

救護施設名	扶助費	1人平均月額
清山寮	47,147,964	149,202
鈴宮寮	6,938,427	289,101
計	54,086,391	

2. 生活保護適正化推進事業 (経常・臨時) 2,982,548 円 決算書 P145
 (国庫 2,221,000 円)

- ・診療報酬明細書点検等充実事業 (生活保護) 152,375 円 3/4
- ・生活保護適正化事業 (医療相談員配置) 2,788,953 円 3/4
- ・診療報酬明細書点検等充実事業 (中国残留邦人) 16,008 円 10/10
- ・参考図書購入 (対象外) 25,212 円

3. 被保護者就労支援事業 2,139,860 円 決算書 P145
 (国庫 1,604,895 円)

- ・就労支援者数 (単位：人)

年度	対象者	就職者
R2	7(1)	4
R3	5(2)	5
R4	3	1

※ () 数値：前年度からの継続者

4. 生活保護施行事業（補助対象外）

決算書 P145

・クラウド版生活保護システム利用料	3,300,000 円
・レセプト管理システムリース料	528,000 円
・中国残留邦人支援システム保守	253,440 円

5. 中国残留邦人生活支援給付事業（令和4年度末状況 7世帯 10人）

決算書 P145

(1) 中国残留邦人支援扶助費執行状況 15,055,107 円

(中国・国3/4 11,550,595 円)

(単位：人・世帯・円・%)

扶助別		年 計	月平均	扶助額	構成比
生 活	世帯	84	7.0	6,280,594	41.7
	人員	120	10.0		
住 宅	世帯	84	7.0	1,666,800	11.1
	人員	120	10.0		
医 療	世帯	87	7.3	5,587,484	37.1
	人員	122	10.2		
介 護	世帯	35	2.9	483,165	3.2
	人員	47	3.9		
葬 祭	世帯	0	0.0	0	0.0
	人員	0	0.0		
配偶者 支援金	世帯	24	2.0	1,037,064	6.9
	人員	24	2.0		
計	世帯	314	26.2	15,055,107	100.0
	人員	433	36.1		
被支援世帯		86	7.2		
被支援人員		122	10.2		

[医療費扶助の内訳]

(単位：件・円)

医 科				歯 科		調 剤	
入 院		外 来					
件 数	金 額	件 数	金 額	件 数	金 額	件 数	金 額
5	2,704,954	145	1,140,290	7	110,460	137	1,602,880

治療材料費		移 送		その他		計	
件 数	金 額	件 数	金 額	件 数	金 額	件 数	金 額
2	28,900	0	0	0	0	296	5,587,484

(2) 支援・相談員人件費 468,000 円
(引揚者等援護事務委託費 国10/10 468,000 円)

支援・相談員：1名配置 毎週金曜日

中国残留邦人及びその関係者を対象に、手続きや通院時の通訳業務

(市民生活課)

1. 国民年金の状況

決算書 P145、147

(1) 国民年金被保険者及び免除状況

年 度	実被保険者数				社保管理不在被保険者数	計
	1号	3号	任意	計		
R3	2,986	1,453	34	4,473	36	4,509
R4	2,849	1,363	36	4,248	34	4,282
対比	△ 137	△ 90	2	△ 225	△ 2	△ 227

(単位：人，%)

免除状況								免除率
法免	申免(全額)	申免(3/4)	申免(半額)	申免(1/4)	学生納付特例	納付猶予	計	
365	479	32	24	28	371	161	1,460	45.5
352	432	31	20	17	326	158	1,336	44.0
△ 13	△ 47	△ 1	△ 4	△ 11	△ 45	△ 3	△ 124	△ 1.5

(2) 新規被保険者の適用状況

(単位：人)

年 度	1号適用漏れ者	20歳到達者学生	公的年金からの移行者	その他	3号適用者	任意加入
R3	197	200	409	103	156	20
R4	223	217	384	93	157	19
対比	26	17	△ 25	△ 10	1	△ 1

(3) 各種諸届の処理状況

ア 資格受付関係

(単位：件)

種 別	資格取得	資格喪失	資格記録	転入転出 転居	種別変更	計
件 数	2,180	1,688	263	1,079	299	5,509

※ 資格記録とは、脱退、不在、転出取消、取得取消、喪失取消、資格取消、番号重複取消、法免該当、法免非該当、氏名変更、付加申出、性別訂正等

イ 裁定請求等受付関係

(単位：件)

種 別	裁 定 請 求				計
	老齢基礎	障害基礎	遺族基礎	寡婦	
件 数	2	6	0	0	8

(福祉課)

1. 災害見舞事業 39,635 円 決算書 P147

(1) 災害発生状況

令和4年度 (単位：円)

災害発生件数	罹災者支給額	計
0件	0	0

(2) 災害救護自動車等維持管理経費 39,635 円

款 4 衛生費	予算額	1,780,175 千円	決算額	1,563,653 千円
---------	-----	--------------	-----	--------------

款 4 衛生費 項 1 保健衛生費	予算額	951,168 千円	決算額	787,722 千円
-------------------	-----	------------	-----	------------

(健康づくり課)

1. 不妊症対策支援事業

決算書 P147

事業費 4,736,079 円

[目的]

不妊症により子供を授かることができない夫婦に、治療費の一部を助成し経済的負担の軽減を図る。

[支給対象者]

- *本人か夫又はパートナーのいずれかが、継続して1年以上蕪崎市に住所を有する方
- *医療機関において不妊症と診断され、不妊症の治療を受けている方
- *合計所得が730万円未満である夫婦又はパートナー (R3. 1. 1以降治療終了者については所得制限廃止)
- *市税等滞納のない方

[助成額・期間]

治療内容	年間助成金額	通算助成期間
特定不妊治療	1年度内に20万円まで	5年間
一般不妊治療		
男性不妊治療	1年度内に5万円まで	

※～R3年度で県の助成は終了。

※R4年度～医療保険適用開始。

[支給状況]

(単位：件・円)

年度	支給件数	助成金額	内 訳					
			特定不妊治療		一般不妊治療		男性不妊治療	
			件数	金額	件数	金額	件数	金額
R2	21	3,138,161	15	2,701,891	6	436,270	0	0
R3	33	3,999,040	21	2,985,840	12	1,013,200	0	0
R4	34	4,736,079	25	4,012,429	9	723,650	0	0

2. 母子健康診査事業

決算書 P147

事業費 19,641,547 円

(財源内訳)

- 国補助金 524,000 円 (子ども子育て支援交付金)
- 国補助金 702,000 円 (母子保健衛生費国庫補助金)
- 県補助金 131,000 円 (妊娠出産育児包括支援事業費補助金)
- 一般財源 18,284,547 円

[目的]

妊婦・乳幼児健診を実施し、生活環境を把握し個別的な保健指導を実施する。新生児訪問から継続して児の成長・発達の状況を確認する。また、心身発達の遅れ及び虐待等を発見し、その対応を検討する。

(1) 4か月児健康診査事業

ア 受診率

(単位：人・%)

年度	区分	実施回数	該当児数	受診児数	受診率
R2		0	173	167	96.5
R3		11	142	147	103.5
R4		13	147	146	99.3

(R2. 3月～R3. 3月)

乳児一般2回目を使用して個別受診)

(R3. 8～9月は集団健診ではなく

乳児一般1回目を使用して個別受診)

イ 判定結果

(単位：人・%)

年度	健康		指導済		要継続指導		要精密検査		要治療 治療継続	
	数	率	数	率	数	率	数	率	数	率
R2	153	91.6	8	4.8	4	2.4	1	0.6	1	0.6
R3	90	61.2	9	6.1	37	25.2	1	0.7	10	6.8
R4	73	50.0	3	2.1	52	35.6	4	2.7	14	9.6

(R2. 3月～R3. 3月)

*R2. 3月対象児は新型コロナウイルス感染症対策のため、R2. 4月に延期して実施。

*R3. 8-9月は、新型コロナウイルスまん延防止等重点措置に伴い、

乳児一般2回目を使用し、個別医療機関の受診とした。

(2) 1歳6か月児健康診査事業

ア 1歳6か月児健診受診率

(単位：人・%)

年度	区分	実施回数	該当児数	受診児数	受診率
R2		0	178	174	97.8
R3		0	144	144	100.0
R4		15	151	150	99.3

(R2. 3月～R3. 3月)

※R2. 3月～R4. 3月は個別受診のため、小児科を受診した児を受診児数と数える。

イ 判定結果

(単位：人・%)

年度	健康		指導済		要継続指導		要精密検査		要治療 治療継続	
	数	率	数	率	数	率	数	率	数	率
R2	148	85.1	0	0.0	20	11.5	0	0.0	6	3.4
R3	136	94.4	0	0.0	5	3.5	1	0.7	2	1.4
R4	39	26.0	10	6.7	90	60	2	1.3	9	6.0

(R2. 3月～R3. 3月)

*R2. 3月対象児は新型コロナウイルス感染症対策のため、R2. 4月に延期して実施。

*R2, 3年度は新型コロナウイルス感染防止のため、個別健診にて実施。

ウ 歯科健診状況

(単位：人・%)

区分 年度	対象児数	受診児数		虫歯のない者		虫歯のある者		未受診	
		数	率	数	率	数	率	数	率
R2	174	174	100.0	169	97.1	5	2.9	0	0.0
R3	144	144	100.0	139	96.5	1	0.7	4	2.8
R4	150	150	100.0	148	98.7	2	1.3	0	0.0

(R2. 3月～R3. 3月)

※受診児数：1歳6か月児健診受診児数を計上する。

「受診児数」＝「虫歯のない者」＋「虫歯のある者」＋「未受診」

※未受診児：1歳6か月児健診受診児の中で、歯科健診は受けなかった児を計上する。

令和3年度（令和2年度繰越分）国庫補助金等返還金（母子保健衛生費国庫補助金 幼児健診個別実施支援事業分） 121,000円

(3) 3歳児健康診査事業

ア 受診率

(単位：人・%)

区分 年度	実施回数	該当児数	受診者数	受診率
R2	21	188	193	102.7
R3	16	178	177	99.4
R4	17	168	163	97.0

(R2. 3月～R3. 3月)

イ 判定結果

(単位：人・%)

*重複あり

区分 年度	健康		指導済		経過観察		要精密検査		要治療 治療継続	
	数	率	数	率	数	率	数	率	数	率
R2	70	36.3	5	2.6	68	35.2	22	11.4	31	16.1
R3	65	36.7	12	6.8	57	32.2	25	14.1	23	13.0
R4	53	32.5	14	8.6	49	30.1	23	14.1	24	14.7

(R2. 3月～R3. 3月)

ウ 歯科健診状況

(単位：人・%)

区分 年度	対象児数	受診児数		虫歯のない者		虫歯のある者		未受診	
		数	率	数	率	数	率	数	率
R2	193	192	99.5	173	89.6	19	9.8	1	0.5
R3	177	177	100.0	157	88.7	20	11.3	0	0.0
R4	163	163	100.0	151	92.6	12	7.4	0	0.0

(R2. 3月～R3. 3月)

*R2. 3月対象児は新型コロナウイルス感染症対策のため、R2. 4月に延期して実施。

(4) 妊婦・乳児一般健康診査

ア 妊婦一般健康診査（基本分）

・ 受診票交付状況及び受診状況 (単位：人・%)

年度	交付者数	受診者数	延交付数	受診延人数	受診率
R2	164	228	2,183	1,844	84.5
R3	166	222	2,284	1,773	77.6
R4	160	228	2,175	1,894	87.1

・ 受診結果状況 (単位：人・%)

年度	受診延人数		異常なし		異常あり		判定内訳 *重複あり							
							要精検		治療中		経過観察		その他	
	数	率	数	率	数	率	数	率	数	率	数	率		
R2	1,844	100	1,681	91.2	163	8.8	62	3.4	44	2.4	51	2.8	7	0.4
R3	1,773	100	1,690	95.3	83	4.7	30	1.7	32	1.8	19	1.1	2	0.1
R4	1,894	100	1,833	96.8	61	3.2	9	0.5	35	1.8	14	0.7	3	0.2

イ 妊婦一般健康診査（追加分）（R3年度より実施）

・ 受診票交付状況及び受診状況 (単位：人・%)

年度	交付者数	受診者数	延交付数	受診延人数	受診率
R3	235	217	1,254	788	62.8
R4	159	220	923	831	90.0

・ 受診結果状況 (単位：人・%)

年度	受診延人数		異常なし		異常あり		判定内訳 *重複あり							
							要精検		治療中		経過観察		その他	
	数	率	数	率	数	率	数	率	数	率	数	率		
R3	788	100	747	94.8	41	5.2	7	0.9	6	0.8	28	3.6	0	0
R4	831	100	788	94.8	43	5.2	1	0.1	13	1.6	29	3.5	0	0

ウ 産婦健康診査受診結果

(単位：枚・人)

年度	交付数	受診数	所見別受診人数 *重複あり						(再掲) EPDS高得点者
			異常なし	指導済み	経過観察	要精検	要治療	その他	
R2	328	284	250	0	29	1	4	0	28
R3	332	225	202	1	22	0	3	0	22
R4	321	281	237	0	41	0	3	0	40

エ 新生児聴覚検査結果 (単位：枚・人)

年度	交付数	受診数	所見別受診人数		
			異常なし	要再検	その他
R2	167	152	149	3	0
R3	167	119	117	2	0
R4	161	150	141	9	0

オ 県外医療機関（里帰り） (単位：人・件)

年度	妊婦一般健診 (基本分)		妊婦一般健診 (追加分)		産婦健診		新生児聴覚	
	人数	件数	人数	件数	人数	件数	人数	件数
R2	17	77	-	-	17	25	8	8
R3	10	57	7	17	10	15	8	8
R4	8	35	8	21	6	9	5	5

※妊婦一般健康診査（追加分）は、R3年度より実施

カ 乳児一般健康診査

- ・ 受診票交付状況及び受診状況 (単位：人・%)

年度	区分	1回目	2回目	合計
R2	交付数	149	174	323
	受診児数	194	162	356
	受診率	130.2	93.1	110.2
R3	交付数	174	149	323
	受診児数	105	73	178
	受診率	60.3	49.0	55.1
R4	交付数	165	151	316
	受診児数	117	73	190
	受診率	70.9	48.3	60.1

※R2年度、R3年度8月・9月は、感染防止のため4か月児の集団健診を中止。

乳児一般健康診査票2回目を使用し、個別に医療機関で実施。

- ・ 受診結果の内訳 (単位：人)

年度	計	異常なし	異常あり	判定内訳			
				要精検	要治療	経過観察	その他
R2	356	343	13	0	6	6	1
R3	178	171	7	1	4	2	0
R4	190	187	3	2	0	0	1

キ 妊婦歯科健康診査

・受診票交付状況及び受診状況

(単位：人・%)

年度	交付数	受診者数	受診率	判定内訳			
				異常なし	要指導	要精検	その他
R2	159	50	31.5	5	4	41	0
R3	165	54	32.7	1	3	50	0
R4	156	62	39.7	12	10	40	0

3. 母子健康教育事業

決算書 P147

事業費 1,475,593 円 (財源内訳) 国補助金 45,000 円 (子ども・子育て支援交付金)
 県補助金 11,000 円
 (妊娠出産育児包括支援事業費補助金)
 一般財源 1,419,593 円

[目的] 基礎的な育児技術の習得を図り、妊娠期の不安の軽減と母性・父性の確立を図るとともに仲間づくりの場とする。また、子どもの成長発達支援を行うとともに、保護者の育児不安解消に努める。

ア 学級・教室活動状況

・パパママ学級

(単位：回・人)

年度	実施回数	母親				父親		【両親】 参加 延人数
		実人数	内訳		延人数	実人数	延人数	
			初産婦	経産婦				
R2	9	33	28	5	69	27	27	96
R3	11	40	33	7	77	29	33	110
R4	16	61	51	10	143	46	47	190

※R2年度はAコース（全3回分）を新型コロナウイルス感染防止のため中止。

※R3年度はDコースの1回目を新型コロナウイルス感染防止のため中止。

・もぐもぐ教室（8か月）

(単位：人・%)

年度	実施回数	該当者数	参加者数	参加率
R4	13	148	147	99.3

※R4年度より実施

※R2・3年度は新型コロナウイルス感染防止のため集団での乳児教室を中止。

個別に8か月電話フォローを実施し、必要な方にはここにこ子育て相談で個別対応。

※R4年度より、すくすく教室（7か月）、よちよち教室（11か月）の代替として

もぐもぐ教室（8か月）を開催。

・ のびのび教室（2歳）

（単位：人・％）

年度	実施回数	該当者数	参加者数	参加率
R2	0	178	0	0.0
R3	16	160	156	97.5
R4	16	154	153	99.4

※R2年度は新型コロナウイルス感染防止のため中止し、個別に電話フォローを実施。

必要な方にはここに子育て相談で個別対応。

イ 歯科相談

・ 歯科相談（のびのび教室、もぐもぐ教室にて実施）

（単位：人）

年度	実施回数	のびのび教室 （参加者全員）	もぐもぐ教室 （希望者のみ）	計
R2	0	0	-	0
R3	15	145	-	145
R4	29	153	53	206

※R2年度は、新型コロナウイルス感染拡大防止のため、のびのび教室は中止。

※R3年度は、新型コロナウイルス感染拡大防止のため、歯科相談1回(11人)中止。

※R4年度より、新規事業としてもぐもぐ教室（8か月）を開始。希望者のみ歯科相談を開始。

ウ 子育て応援アプリ（令和2年8月1日開始）

登録者数 571人（R5.3.31）

4. 母子相談・訪問事業

決算書 P147

事業費	2,020,227円	（財源内訳）	国補助金	642,000円	（子ども・子育て支援交付金）
			県補助金	459,000円	（地域子ども子育て支援事業費補助金）
			県補助金	45,000円	（妊娠出産育児包括支援事業費補助金）
			一般財源	874,227円	

[目的] 母子保健法に基づき、母性の健康を保持増進し心身ともに健全な子どもの出生と育成を推進する。

個人、家族にとどまらず広く社会の問題としてとらえるとともに、その個人の一生を通じる一貫した健康への基礎づくり事業。

ア 母子健康手帳交付及び妊産婦相談実施状況

・ 母子健康手帳交付数

（単位：冊）

年度	R2	R3	R4
交付数	149	156	149

・妊産婦相談（交付者以外も含む）（単位：回・人）

年度	実施回数	妊婦	妊婦内訳		産婦	転入 (再掲)	妊産婦計
			初産婦	経産婦			
R2	96	164	77	87	5	18	169
R3	95	165	68	97	6	16	171
R4	95	159	86	73	8	19	167

・ハイリスク妊婦（交付者以外も含む）（*）（単位：人・%）

年度	妊婦数	ハイリスク妊婦	割合
R2	164	93	56.7
R3	165	79	47.9
R4	159	68	42.8

*ハイリスク妊婦

シングル、若年・高齢妊婦、喫煙や飲酒習慣あり、精神的フォローの既往あり、多胎、出産子育て支援なし、第4子以降妊娠、不妊治療歴あり、その他特別なフォローが必要な者

イ 育児相談（毎月2回実施） *重複あり（単位：人）

年度	実施回数	参加実人数	延人数	相談内容								
				視力	聴力	尿	栄養	育児	発育・発達	身体	母 (母乳等)	その他
R2	24	202	443	47	9	29	85	67	123	26	52	5
R3	24	194	461	59	21	46	84	56	114	15	59	7
R4	24	214	492	72	21	40	99	50	126	20	54	10

*助産師、管理栄養士、保健師が実施

ウ 療育相談（年36回実施）（単位：人）

年度	実人員	延人員	(再掲) 新規相談者
R2	72	116	29
R3	79	142	31
R4	85	139	34

*公認心理士が実施

*相談者の増加に伴い、2回追加。38回実施

エ 心理相談（年6回実施）（単位：人）

年度	実人員	延人員	(再掲) 新規相談者
R2	12	22	4
R3	9	20	6
R4	9	19	6

*公認心理士が実施

オ 言語相談（年18回実施）（単位：人）

年度	実人員	延人員	(再掲) 新規相談者
R2	43	64	22
R3	34	44	22
R4	42	54	30

*言語聴覚士が実施

*4回中止したため、14回の実施

ウ 事業実績

- ・母と子のふれあい教室（各町で主催）※1
- ・総合健診託児 ※2

※1、2 新型コロナウイルス感染拡大防止のため中止。

- ・各地区毎に班員会議

内容 ・愛育班活動とは 自分の健康を考える。
家族の健康を考える。
地域の健康を考える。

- ・各地区毎に1年間の計画を立てる。
- ・身近な健康問題を話し合う。

自分が感じていることや、声かけ活動や話し合いから問題と思われることを出し合い、解決方法等を考え地域の健康づくり活動を行う。

6. 養育医療費助成事業

決算書 P147

事業費	891,495円	(財源内訳)	国負担金	445,538円	(未熟児養育医療費等国庫負担金)
			県負担金	222,769円	(養育医療費負担金)
			一般財源	223,188円	

[目的] 養育医療にかかる保護者負担を軽減することで、子どもを産み育てやすい環境づくりに資す。
(平成25年度より、事務実施権限が県から市へ移譲される)

[対象者] 医師が入院養育を必要と認めた未熟児（身体の発育が未熟なまま出生した1歳に満たない者）
出生時体重が2,000g以下の者で、生活力が特に薄弱であって、いくつかの身体症状を示す者。

対象者 5人 延べ 11件

*国庫支出金返還金 148,233円

*県支出金返還金 74,117円

7. ブックスタート支援事業

決算書 P147

事業費 90,750円

[目的] 乳児と保護者に絵本を配付し、本とのふれあいや母子のコミュニケーションの機会を提供する。

令和4年度配付数 105冊 ※新型コロナウイルス感染拡大防止のため、通常のよちよち教室（11か月児対象）の代替としてもぐもぐ教室（8か月児）にて配付（R4.8月～）。

※R4年4月～R4年7月対象者は、4か月児健診にてR3年度に配布済。

8. 家庭訪問

○家庭訪問実施状況

(単位：件)

対象	R2	R3	R4	対象	R2	R3	R4
妊産婦等	122	128	106	成人	740	1,133	1,013
新生児	28	15	29	精神	136	48	69
乳児	98	65	55	結核・感染症	0	0	0
未熟児	0	6	4	心身障害・難病	39	12	22
幼児	62	53	46	その他	0	0	1
学童・生徒	53	73	21	合計	1,278	1,533	1,366

9. 実習生指導

- ・ 山梨学院大学健康栄養学部（3年生）臨地実習

実習目的 地域を対象とした管理栄養士の役割を学習するための実習

実習期間 令和4年7月1日・7月13日・8月9日・9月28日・9月29日・10月13日

※新型コロナウイルス感染拡大防止のためオンラインで実施日あり

実習人数 学生 計6名

10. 健康増進事業

健康増進法に基づき、壮年期以降の健康維持・疾病予防を図るため、健康教育、健康相談、訪問指導を保健・医療・福祉の連携の中で総合的に実施する事業。

(1) 健康教育事業

決算書 P147

事業費 662,830 円 (財源内訳) 県負担金 351,000 円 (市町村健康増進事業費補助金)
一般財源 311,830 円

ア 集団健康教育実施状況

(単位：回・人)

内容		区分	R3		R4	
			開催回数	参加者数	開催回数	参加者数
集団健康教育	歯科健康教育 ※1		0	0	19	613
	健康アップ教室		10	56	12	132
	健診結果報告会 ※2		0	0	8	67
	慢性腎臓病予防講演会 ※3		0	0	1	25
	女性特有がん普及啓発事業※4		0	0	0	0
	にらさきいきいきウォーキング		3	110	3	99
	脳卒中予防教室 ※5		0	0	0	0
	出前塾（介護保険被保険者証交付説明会含む） ※6		4	78	8	91
計			17	244	51	1,027

※1～3についてR3年度は新型コロナウイルス感染症拡大防止のため中止

※4・5についてR3～4年度にかけて新型コロナウイルス感染症拡大防止のため中止

※6 R3年度は新型コロナウイルスの影響で依頼が減少

イ 健康カレンダー全戸配付（広報4月号）

10,157部

(2) 健康ポイント事業

事業費 528,100円

ポイント手帳配布数 7,246枚

記念品交換数 280件

LINE登録者 554件

(3) 健康相談事業

決算書 P149

事業費 1,280,793円

(財源内訳) 県負担金

90,000円 (市町村健康増進事業費補助金)

一般財源 1,190,793円

ア 健康相談実施状況

(単位：回・人)

内容			区分	R3		R4	
				開催回数	参加者数	開催回数	参加者数
重点健康相談	歯周疾患	歯科健康相談 ※1	0	0	19	613	
	病態別	健診結果報告会※2	0	0	8	67	
総合健康相談	一般	定期健康相談	95	30	94	66	
計			95	30	121	746	

※1～2 R3は新型コロナウイルス感染症拡大防止のため中止

イ 定期健康相談

94 回 (単位 人・%)

区分	総数	異常なし	異常あり					
			要指導者の内容					
			指導済	経過観察	要精検	治療継続	要治療	
人数	66	0	66	42	4	20	0	0
率	100.0	0.0	100.0	63.6	6.1	30.3	0.0	0.0

ウ 歯と口の健康週間事業 (啓発) ※ 新型コロナウイルス感染拡大防止のため令和4年度は実施無し

(4) 訪問指導事業

決算書 P149

事業費 33,647 円 (財源内訳) 県負担金 10,000 円 (市町村健康増進事業費補助金)
一般財源 23,647 円

保健師訪問指導実施状況

訪問指導実人員 48人

訪問指導延人員 135人

(単位:人)

訪問内容	被指導実人員	被指導延人員
健診要指導者(高血糖・緊急)・要医療者等訪問	0	0
障害者(精神・知的)・アルコール等	20	72
虐待	8	21
重複頻回多受診訪問	0	0
その他(障害児等家族支援)	20	42
計	48	135

11. 保健福祉センター管理事業

決算書 P151

母子保健事業・成人健康増進事業・介護支援事業の拠点となる保健福祉センター施設の維持・管理を行う事業。

事業費	8,995,842 円	・センター保守委託料	4,483,962 円
		・施設燃料、光熱水費等	3,199,268 円
		・需用費、役務費等	1,312,612 円
事業費(臨時)	22,279,695 円	・公用車購入費	1,225,400 円
		・公用車取得時経費等	72,295 円
		・消火器入替	132,000 円
		・エレベーター改修工事	15,950,000 円
		・氷蓄熱ユニットチラー修繕	4,900,000 円

・事業内容・利用状況

(単位：回・人)

事業内容	利用回数	利用人数
母子健康手帳交付・妊婦相談	95	159
パパママ学級	12	144
すくすく教室（7か月児） ※	0	0
よちよち教室（11か月児） ※	0	0
もぐもぐ教室（8か月児） ※	13	294
4か月児健診 ※	13	292
1歳6か月児健診 ※	15	300
3歳児健診 ※	17	326
のびのび教室（2歳児） ※	16	306
療育相談 ※	36	278
心理相談	6	19
言語相談 ※	18	108
にこにこ子育て相談室	24	226
集団健康教育	10	224
一般健康相談	95	66
総合健診（センター全室利用）	3	557
計	373	3,299

※母子対象の事業は子一人、親一人で計上する。

・部屋別使用許可状況

コロナ禍のためR4使用なし

・センター受付業務

(単位：人)

受付	利用人数
人間ドック	566
脳ドック	59
総合健診（婦人科検診）	2,290
計	2,915

12. 健康診査事業（健康増進法）

決算書 P149

生活習慣病の早期発見、早期治療を推進し、健康で明るいまちづくりと健康づくりに対する意識の向上を目的に、総合健診を実施。

事業費 4,909,150 円 (財源内訳) 県補助金 560,000 円 (市町村健康増進事業費補助金)
自己負担金等 85,500 円
一般財源 4,263,650 円

(単位：人)

区分 検査項目	受診者数			要精検者数		
	R2	R3	R4	R2	R3	R4
基本健康診査	145	159	154	22	25	31
肝炎ウィルス検査	144	103	233	1	1	4
骨粗しょう症検診	143	160	139	17	24	28
貧血・心電図・眼底	448	493	507	21	35	30

【コロナ対策経費】

健診時の密を回避するための受診意向調査や施設使用料に要する経費 1,734,750 円

- ・印刷製本費 16,792 円
- ・郵便料 153,000 円
- ・委託料 12,298 円
- ・施設使用料 1,552,660 円

13. がん検診事業

決算書 P149

総合健診ほか、市民を対象とするがん検診を実施。

事業費 43,030,510 円 (財源内訳) 自己負担金 7,046,000 円
 一般財源 35,984,510 円

(単位：人)

検査項目		受診者数			要精検者数		
		R2	R3	R4	R2	R3	R4
胃がん健診	(胃部レントゲン)	731	734	691	101	80	64
	(胃がんリスク)			1,194			185
大腸がん検診		2,752	3,131	3,175	220	200	200
肺がん検診	(読影)	1,910	2,160	2,164	38	52	93
	(喀たん)	10	20	25	0	0	0
子宮がん検診	(頸部)	951	888	636	19	8	15
	(体部)*	39			0		
乳がん検診	(超音波)	733	747	751	6	7	8
	(マンモグラフィ)	553	512	648	19	16	18
肝がん検診		2,571	2,848	2,888	85	97	101
前立腺がん検査		757	871	900	103	101	99
肺がんCT検査		873	1,008	1,024	52	61	59

*子宮がん検診は県の統一運用によりR3年度から体部検診を廃止。受診は2年に1度に統一。

【コロナ対策経費】

健診時の密を回避するための受診意向調査に要する経費 367,896 円

- ・消耗品費 7,326 円
- ・印刷製本費 68,290 円
- ・郵便料 265,000 円
- ・委託料 27,280 円

14. 新たなステージに入ったがん検診の総合支援事業

決算書 P149

節目年齢となる新規対象者へ、勸奨通知（クーポン）を送付し検診を推奨する。

※R3年度より市単独事業の再勸奨（クーポンの使用がない5歳刻みの年齢対象者）を終了。

事業費 382,358 円（財源内訳） 国庫補助金 53,000 円（感染症予防事業費等補助金）
 一般財源 329,358 円

- ・子宮頸がん、子宮体がん

新規 年度末年齢 21歳 (国庫補助)

- ・乳がんマンモグラフィー、乳がん超音波

新規 年度末年齢 41歳 (国庫補助)

(単位：人・%)

区分 検査項目		R2			R3			R4		
		対象者	受診者	受診率	対象者	受診者	受診率	対象者	受診者	受診率
子宮がん (新規)	頸部	159	18	11.32	139	11	7.91	126	12	9.52
	体部		0	0.00						
子宮がん (再勸奨)	頸部	388	75	19.33						
	体部		0	0.00						
乳がん (新規)	マンモ グラフィ	161	43	26.71	157	44	28.03	135	48	35.56
	超音波		6	3.73		6	3.82		1	0.74
乳がん (再勸奨)	マンモ グラフィ	480	61	12.71						
	超音波		1	0.20						

* 子宮がん検診の体部受診者は、頸部検診の結果に応じ受診のため、頸部検診の内数。

受診率は頸部受診者による。

* 子宮がん検診の体部受診は県の統一運用によりR3年度から廃止。

* R3年度より市単独事業の再勸奨（クーポンの使用がない5歳刻みの年齢対象者）を終了。

15. 医療体制支援事業

決算書 P147

- ・各種団体補助、業務委託 20,589,217 円

(内 訳)

献血推進協議会配布物 33,000 円
 在宅当番医制運営事業委託 1,042,000 円
 病院群輪番制病院運営事業委託 12,479,000 円
 山梨県救急医療情報システム運営事業費負担金 692,000 円
 山梨県小児救急医療事業負担金 2,306,217 円
 休日夜間急患診療体制事業費補助金 2,567,000 円
 骨髄等提供者支援助成金 420,000 円
 韮崎市医師会補助金 700,000 円
 韮崎市歯科医師会補助金 350,000 円

事業費	737,645 円
・委託料	680,323 円
食生活改善推進員会業務委託	618,000 円
子育て支援センター託児委託業務委託	62,323 円
・その他（報償費、需用費、使用料及び賃借料）	57,322 円

○ 各種審議会の開催

- ・ 韮崎市健康づくり推進協議会
 日時：令和4年9月26日 第1回委員会
 内容：令和3年度保健事業実施状況報告・令和4年度保健事業実施予定について
- ・ 韮崎市食育推進委員会
 日時：令和4年9月5日 第1回委員会
 内容：関係機関・団体における食育推進について（意見交換）ほか

○ 栄養相談、料理教室の支援

- ・ 日 時 随時受付
- ・ 会 場 保健福祉センター

回数（回）	人数（人）
6	59

○ 地域食育実習教室開催状況

- ・ 実施期間 令和4年4月1日～令和5年3月31日
- ・ 会場及び回数 各町公民館 9回
- ・ 実施方法 各地域の実情に応じ、食生活改善推進員に、食育教室の開催運営を委託
 （必要に応じて栄養士による講演及び実習）

※新型コロナウイルス感染症拡大防止のため、訪問事業として実施した町あり

（単位：人）

町名	韮崎	穂坂	藤井	中田	穴山	円野	清哲	神山	旭	大草	竜岡	合計
参加者数	0	14	20	12	28	26	0	9	18	21	14	162

○ 研修会

- 韮崎市食生活改善推進員研修
 - 県外研修 新型コロナウイルス感染症拡大防止のため中止
 - 県内研修 4回（山梨県協議会リーダー研修会・中北保健所管内研修等）

○ 食生活改善推進員養成講習会

- ・ 隔年開催のため、令和4年度は実施無し（次回令和5年度）

○ にこここ食育講座

- ・目的 子育て期の母親に対し託児環境を整えた料理教室を設け、食と向き合う機会を通じた食育の推進を図る。 ※新型コロナウイルス感染予防のため、講義・調理のみで試食は自宅で実施
- ・実施日 令和4年5月20日・6月24日・7月15日・9月9日・10月20日・11月25日・12月2日
令和5年2月3日
- ・会場 韮崎市民交流センター（ニコリ） 1階調理室
- ・参加者 48人（託児数 51人）

17. 予防接種事業

決算書 P149

事業費	70,369,144 円	(財源内訳)	保健事業等負担金	5,170,416 円
			国庫補助金	716,000 円
			(感染症予防事業費等国庫補助金)	
			一般財源	64,482,728 円

○各種予防接種状況

(単位：人)

種類	接種期	対象者数 (延べ)	第Ⅰ期				第Ⅱ期	計
			第1回	第2回	第3回	追加		
ロタリックス (※1)		371	121	114				235
ロタテック (※1)			22	23	23			68
B型肝炎 (※2)		495	144	140	140			424
ヒブ		666	145	138	142	123		548
小児用肺炎球菌		665	145	138	142	123		548
四種混合 (DPT-IPV)		814	137	142	148	111		538
二種混合 (DT)		235					163	163
B C G接種 (※3)		165	147					147
麻しん・風しん混合 (1期)		147	127					127
麻しん・風しん混合 (2期)		188					182	182
水痘		361	128	114				242
日本脳炎		2,102	246	236		204	351	1,037
子宮頸がん予防ワクチン (※4)		1,398	53	47	29			129
高齢者インフルエンザ (※3)		9,145	5,993					5,993
高齢者肺炎球菌ワクチン (※3)		1,291	275					275

※1：R2年10月よりロタウイルスワクチンが定期接種となった。

※2：H28年10月よりB型肝炎が定期接種となった。

※3：接種回数が一回のため、第Ⅰ期（第1回）に表記

※4：H25年6月から積極的な勧奨を差し控えていたが、R4年4月より再開。

○子宮頸がん予防ワクチンのキャッチアップ接種

- ・目的 子宮頸がん予防ワクチンの積極的勧奨差し控えにより、定期接種の機会を逃した世代を対象にキャッチアップ接種を行う。

(単位：人)

種類	対象者数 (延べ)	接種回数			計
		1回目	2回目	3回目	
子宮頸がん予防ワクチン	2,682	99	95	64	258

○風しんに関する追加的対策

- ・目的 抗体保有率の低い昭和37年4月2日生～昭和54年4月1日生の男性を対象に、抗体検査の実施および抗体検査により抗体を持たない結果が出た方への定期予防接種を、令和元年度から令和6年度の間を実施する。(令和4年度に3年延長)

(単位：人)

年度	対象	受検	接種
R2	3,118	602	152
R3	2,309	429	123
R4	1,974	145	40

○風しん予防接種補助金

- ・目的 妊娠予定者・妊婦の夫・保健所で実施の抗体検査結果が陰性だった方を対象に、任意接種費用の一部助成を、令和元年度から令和6年度の間を実施する。(令和4年度に3年延長)

(単位：人)

年度	申請	実績
R2	3	3
R3	4	4
R4	0	0

18. 市立病院事業会計補助事業

決算書 P151

事業費	260,132,000 円
内訳	200,321,000 円 (収益的支出分：3条予算)
	59,811,000 円 (資本的支出分：4条予算)

19. 地域自殺対策緊急強化事業(平成22年度～)

決算書 P147

事業費 76,512 円 (財源内訳) 県負担金 51,000 円 (地域自殺対策緊急強化事業費補助金)
 一般財源 25,512 円

[目的] 全国の自殺者は平成24年以降14年ぶりに3万人以下となったものの依然として高い水準を推移している。韮崎市の自殺死亡者数は横ばいであるが、様々な事件等により若年層への影響が懸念されるため、命の大切さや自殺予防対策を強化する。

○人材養成事業

・普及啓発事業 小中学生に「命の授業」の実施

学校名	北東小	韮崎小	穂坂小	東・西中	
R2				3年生	西中のみ実施 (市保健師対応)
R3					
R4				3年生	2回 222名

※R3は新型コロナウイルス感染拡大防止のため中止。

20. 妊娠出産包括支援事業 (平成28年2月15日～)

決算書 P147

事業費 1,518,093 円 (財源内訳) 国補助金 759,000 円 (母子保健衛生費国庫補助金)
 県補助金 506,000 円 (産後ケア事業補助金)
 一般財源 253,093 円

[目的] 妊娠期から子育て期にわたるまでの切れ目ない支援を行い、子育て世帯の安心感を醸成する。

○宿泊型産後ケア事業

育児への不安や負担感を有する産後4か月までの母親とその乳児を宿泊させ、母体の休養及び体力の回復並びに母体ケア、乳児ケアを図る。

(単位:人)

	申請者	利用者
R2	14	5
R3	15	5
R4	12	8

*利用期間は原則3泊4日

1泊2日の利用料金 34,500円

内訳) 利用者負担分 6,100 円

市負担分 14,200 円

県負担分 14,200 円

*平成30年度より市要綱一部改正

生活保護世帯・市民税非課税世帯に対する助成額の増額

【助成額】

生活保護世帯: 20,300円 (利用者負担0円)

住民税非課税世帯: 17,250円 (利用者負担3,050円)

*国庫支出金等返還金 494,000円

事業費 196,056,352 円 (うち明許繰越分 103,911,529円)

(財源内訳)

国庫補助金 54,115,000 円 (令和3年度新型コロナウイルスワクチン接種体制確保事業費国庫補助金) (明許繰越分)
 49,463,216 円 (令和3年度新型コロナウイルスワクチン接種対策費国庫負担金) (明許繰越分)
 18,330,000 円 (令和4年度(令和3年度からの繰越分)新型コロナウイルスワクチン接種体制確保事業費国庫補助金)
 8,497,764 円 (令和4年度(令和3年度からの繰越分)新型コロナウイルスワクチン接種対策費国庫負担金)
 34,255,000 円 (令和4年度新型コロナウイルスワクチン接種体制確保事業費国庫補助金)
 30,808,173 円 (令和4年度新型コロナウイルスワクチン接種対策費国庫負担金)

その他 585,981 円 (ワクチン接種事務取扱手数料)

一般財源 1,218 円

[目的] 新型コロナウイルスワクチンについては、生命・健康を損なうリスクの軽減や医療への
 負荷の軽減、さらには社会経済の安定につながることを期待されることから、
 市民への円滑な接種を実施するため、必要な体制の確保を図る。

● ワクチン接種率 (令和5年3月31日時点)

対象者区分	対象者 (人)	1回目			2回目			3回目		
		開始時期	接種者(人)	接種率(%)	開始時期	接種者(人)	接種率(%)	開始時期	接種者(人)	接種率(%)
65歳以上	8,945	5月10日	8,517	95.2%	5月31日	8,493	94.9%	12月11日	8,199	91.7%
60～64歳	1,871	7月20日	1,768	94.5%	8月10日	1,762	94.2%	2月10日	1,653	88.3%
50～59歳	4,130	8月3日	3,764	91.1%	8月24日	3,750	90.8%	2月24日	3,281	79.4%
40～49歳	3,744	8月10日	3,233	86.4%	8月31日	3,194	85.3%	3月1日	2,505	66.9%
30～39歳	2,732	8月16日	2,321	85.0%	9月6日	2,299	84.2%	3月6日	1,631	59.7%
20～29歳	2,746	7月27日	2,374	86.5%	8月17日	2,350	85.6%	2月17日	1,749	63.7%
12～19歳	2,070	7月27日	1,734	83.8%	8月17日	1,700	82.1%	2月17日	1,029	49.7%
5～11歳	1,459	3月9日	350	24.0%	3月30日	341	23.4%	9月30日	139	9.5%
6か月～4歳	825	11月18日	26	3.2%	12月9日	24	2.9%	2月3日	21	2.5%
合計	28,522		24,087	84.5%		23,913	83.8%		20,207	70.8%

対象者区分	対象者 (人)	4回目			5回目		
		開始時期	接種者(人)	接種率(%)	開始時期	接種者(人)	接種率(%)
65歳以上	8,886	6月10日	7,394	83.2%	10月17日	6,067	68.3%
60～64歳	1,858	6月10日	1,322	71.2%	10月17日	819	44.1%
50～59歳	4,168	6月24日	2,162	51.9%	10月17日	436	10.5%
40～49歳	3,863	6月24日	1,293	33.5%	10月17日	226	5.9%
30～39歳	2,770	6月24日	745	26.9%	10月17日	132	4.8%
20～29歳	2,824	6月24日	634	22.5%	10月17日	87	3.1%
12～19歳	2,123	6月24日	374	17.6%	10月17日	7	0.3%
5～11歳							
6か月～4歳							
合計	26,492		13,924	52.6%		7,774	29.3%

(市民生活課)

決算書 P149

22. 環境衛生事業

事業費 3,057,417 円

(1) 環境衛生指導員

環境衛生指導員数 97 名

(2) 煙霧・噴霧消毒

床下消毒用煙霧機の貸出(4月～9月)

床下消毒用噴霧器貸出地区数 19 地区 (前年度 16 地区)

各地区の環境衛生活動出労人数 4,603 人

(3) 市営墓地清掃作業

4月～3月 月1回 計 12回

春・秋彼岸 計 2回 合計 14回 委託料 80,388 円

6月～3月 除草作業 年2回(6月、9月)

除草剤散布 年4回(6月、8月、9月、3月) 委託料 179,522 円

23. 環境教育事業

決算書 P149

事業費 763,492 円

(1) 環境講座開催 (単位:回)

年度	令和2年度	令和3年度	令和4年度
開催回数	0	1	0

(2) キッズISO入門編の実施

市内小学校5年生を対象にキッズISOを使用し、環境教育を行う。

(単位：人)

学 校 名	令和2年度	令和3年度	令和4年度
葦崎小学校	新型コロナウイルスの影響により中止	61	58
穂坂小学校		14	10
葦崎北東小学校		64	54
葦崎北西小学校		31	26
甘利小学校		58	56
計		228	204

(3) 子ども向け環境学習会の開催

市内小学校等を対象に講義やごみ収集実演等の環境教育を行う。

(単位：人)

実施園等	実施日	参加者数	主な内容
葦崎小学校	6月10日	42	講座・参加型学習
穂坂小学校	7月1日	9	講座・参加型学習
葦崎北東小学校	6月22日	61	講座・参加型学習
葦崎北西小学校	7月8日	28	講座・参加型学習
甘利小学校	日程が合わず実施できず		
すずらん保育園	9月2日	38	講座・参加型学習、工作教室
たんぼぼ保育園	11月18日	30	講座・参加型学習、工作教室
すみれ葦崎保育園	10月21日	20	講座・参加型学習、工作教室
計		228	

24. 愛玩動物保護事業

決算書 P149

事業費 694,194 円

(1) 登録頭数

(単位：頭)

区 分	令和2年度	令和3年度	令和4年度
新規登録(転入等含)	128	109	257
死 亡	159	120	192
転出他	14	5	66
年度末登録数	1,509	1,493	1,492

(2) 狂犬病予防接種頭数 (単位：頭)

区 分	令和2年度	令和3年度	令和4年度
集 合	654	653	613
随 時	579	488	658
計	1,233	1,141	1,271

(3) 犬保護頭数 (単位：頭)

区 分	令和2年度	令和3年度	令和4年度
保護頭数	9	15	13

(4) 畜犬管理システム

システム借上料 330,000 円

25. 地域猫等対策事業

決算書 P149

事業費 3,520,800 円

猫の不妊去勢手術を受けようとする市民に対する助成

・猫の不妊・去勢手術助成数

(単位：頭・匹・件・円)

	区 分	令和元年度		令和2年度		令和3年度	
		頭	円	頭	円	頭	円
犬	不妊(6,000円)	17	102,000	20	120,000	2	12,000
	去勢(4,000円)	14	56,000	26	104,000	1	4,000
猫	不妊(4,000円)	104	416,000	103	412,000	112	468,000
	去勢(3,000円)	76	228,000	108	324,000	90	282,000
助成件数計		211		257		205	
助成総額計		802,000		960,000		766,000	

		区 分	令和4年度	
猫	飼い猫	不妊(15,000円)	92	1,380,000
		去勢(10,000円)	81	810,000
	野良猫	不妊(16,000円)	64	877,600
		去勢(11,000円)	44	453,200
	地域猫	不妊(16,000円)	0	0
		去勢(11,000円)	0	0
助成件数計			281	
助成総額計			3,520,800	

* 令和3年度より犬の不妊去勢手術を廃止し、猫については地域猫等対策事業を新設

* 令和3年度の犬の不妊去勢はR3.3月申請、R3.4月手術実施分

* 令和4年度は山梨県猫不妊・去勢手術助成補助金により、補助増額

26. クリーンエネルギー導入促進事業

決算書 P149

事業費 3,828,000 円

(単位：件・円)

区 分	令和2年度		令和3年度		令和4年度	
家庭用リチウムイオン蓄電池(1万円~10万円)	34	2,360,000	14	1,306,000	35	2,678,000
ペレットストーブ(20,000円)	0	0	2	40,000		
薪ストーブ(20,000円)	3	60,000	1	20,000		
電気自動車 (100,000円)	2	200,000	2	200,000	8	800,000
プラグインハイブリッド自動車(100,000円)	0	0	2	200,000	6	350,000
燃料電池自動車 (100,000円)					0	0
電動バイク (10,000円)					0	0
助成件数計	39		21		49	
助成総額計	2,620,000		1,766,000		3,828,000	

* リチウムイオン蓄電池は、1kWあたり1万円で上限10万円

* 平成27年7月1日より事業開始

* 令和4年度より制度改正。ペレットストーブ・薪ストーブ⇒廃止
プラグインハイブリッド自動車⇒50,000円、燃料電池自動車・電動バイク⇒新規

* 令和4年度のプラグインハイブリッド自動車6件の内1件は、令和3年度中取得のため補助額100,000円

27. 火葬場運営事業

決算書 P149

事業費 19,277,198 円

内訳	事務事業委託料	4,873,000 円
	火葬炉設備修繕工事費	9,702,000 円
	その他維持管理経費	4,702,198 円

火葬場使用状況

(単位：件)

区分	令和2年度	令和3年度	令和4年度
市内	312	371	365
市外	36	23	39
計	348	394	404

28. 公害対策事業

決算書 P151

事業費 1,938,500 円

(1) 市民からの苦情件数

(単位：件)

区分	令和2年度	令和3年度	令和4年度
悪臭	1	3	2
騒音	0	3	2
振動	0	0	0
大気	0	0	6
水質	0	0	1
犬猫処理	87	57	77
雑草・害虫	22	18	25
不法投棄	4	3	0
野焼き	5	4	6
合計	119	88	119

(2) 河川水質測定調査（年2回調査した結果の平均数値）

測定地点	BOD(生物化学的酸素要求量) :mg/l						SS(浮遊物質量) :mg/l					
	令和2年度		令和3年度		令和4年度		令和2年度		令和3年度		令和4年度	
	数値	基準	数値	基準	数値	基準	mg/l	基準	mg/l	基準	mg/l	基準
徳島堰上流	0.5	2 mg / l 以下	0.5	2 mg / l 以下	0.5	2 mg / l 以下	10.0	25 mg / l 以下	5.2	25 mg / l 以下	2.3	25 mg / l 以下
徳島堰下流	0.8		0.6		0.6		9.9		5.7		3.0	
権現沢川上流	0.5		0.5		0.5		9.1		6.4		4.9	
権現沢川下流	1.0		0.7		0.9		10.0		7.6		6.4	
黒沢川上流	0.6		0.7		0.6		6.5		8.1		4.4	
黒沢川下流	0.9		0.8		0.7		7.7		5.5		6.3	
藤井堰	0.7		0.6		2.1		4.9		3.6		16.1	
古川	0.6		0.6		0.6		6.1		5.8		6.3	
割羽沢川上流	0.6		1.1		1.0		8.0		8.5		9.2	
割羽沢川下流	1.0		0.7		1.1		5.0		6.0		4.9	

測定地点	大腸菌群数:MPN/100ml				CFU/100ml		※令和4年度から基準変更
	令和2年度		令和3年度		令和4年度		
	数値	基準	数値	基準	数値	基準	
徳島堰上流	1,500	5000MPN以下	3,730	5000MPN以下	107	1000CFU以下	
徳島堰下流	10,450		3,600		475		
権現沢上流	4,150		2,045		90		
権現沢下流	14,450		1,330		263		
黒沢川上流	4,345		4,800		45		
黒沢川下流	3,400		2,300		165		
藤井堰	18,150		9,350		200		
古川	40,700		1,950		270		
割羽沢上流	28,500		13,200		495		
割羽沢川下流	9,700		7,450		630		

(3) 排水水質測定調査

測定地点	BOD(生物化学的酸素要求量):mg/l						SS(浮遊物質):mg/l					
	令和2年度		令和3年度		令和4年度		令和2年度		令和3年度		令和4年度	
	数値	基準	数値	基準	数値	基準	mg/l	基準	mg/l	基準	mg/l	基準
若尾	3.39	30mg/l	5.5	30mg/l	6.3	30mg/l	17.08	50mg/l	7.8	50mg/l	5.8	50mg/l
御勅使工業団地	4.8	以下	3.0	以下	4.1	以下	5.5	以下	6.3	以下	7.0	以下

測定地点	COD(化学的酸素要求量):mg/l					
	令和2年度		令和3年度		令和4年度	
	数値	基準	数値	基準	数値	基準
若尾	10.8	30mg/l	6.3	30mg/l	8.4	30mg/l
御勅使工業団地	7.4	以下	3.6	以下	6.0	以下

(4) 井戸水水質測定調査

実施日：令和4年7月25日

測定地点	鉛含有量 mg/ℓ
基準値	0.01mg/ℓ
上祖母石（1）	0.001未満
上祖母石（2）	0.001未満
上祖母石（3）	0.001未満
上祖母石（4）	0.002未満
下祖母石（1）	0.001未満
下祖母石（2）	0.001未満
下祖母石（3）	0.001未満
下祖母石（4）	0.001未満

※全て基準値以下

(5) 道路交通騒音等調査

・ 騒音調査結果

(単位：dB ○：適合 ●：不適合)

年度	路線名	住所	沿道						背後地	
			等価騒音レベル		基準値等 適合状況				等価騒音レベル	
					環境基準		要請限度			
			昼間	夜間	昼間	夜間	昼間	夜間	昼間	夜間
70 dB	65 dB	75 dB	70 dB							
2	中央自動車道 西宮線	上ノ山地内	56	56	○	○	○	○	45	44
	中央自動車道 西宮線	穂坂町宮久保地内	53	52	○	○	○	○	45	43
3	葦崎昇仙峡線	若宮一丁目地内	67	57	○	○	○	○	41	32
	葦崎昇仙峡線	穂坂町宮久保地内	63	54	○	○	○	○	35	29
	葦崎昇仙峡線	穂坂町宮久保地内	60	49	○	○	○	○	35	28
4	武田八幡神社 線	水神一丁目内	63	55	○	○	○	○	47	41
	武田八幡神社 線	神山町北宮地地内	59	46	○	○	○	○	42	37
	甘利山公園線	旭町上條北割地内	59	49	○	○	○	○	42	37

年度	路線名	住所	時間区分	交通量						走行速度		
				大型Ⅰ	大型Ⅱ	小型	二輪	計	大型車混入率	最大速度	最小速度	平均速度
2	中央自動車道西宮線	上ノ山地内	昼間	57	73	452	2	584	22.3%	111	70	88
			夜間	75	55	36	0	166	78.3%	111	67	83
			全日	132	128	448	2	750	34.7%	111	67	86
	中央自動車道西宮線	穂坂町宮久保地内	昼間	94	63	301	0	458	34.3%	102	64	81
			夜間	134	20	51	1	206	74.8%	111	62	81
			全日	228	83	352	1	664	46.8%	111	62	82
3	葦崎昇仙峡線	若宮一丁目地内	昼間	2	8	150	2	162	6.2%	64	34	47
			夜間	0	3	17	0	20	15.0%	60	36	48
			全日	2	11	167	2	182	7.1%	64	34	48
	葦崎昇仙峡線	穂坂町宮久保地内	昼間	1	3	83	1	88	4.5%	61	30	45
			夜間	0	0	2	0	2	0.0%	61	42	43
			全日	1	3	85	1	90	4.4%	61	30	46
	葦崎昇仙峡線	穂坂町宮久保地内	昼間	1	2	26	0	29	10.3%	55	28	43
			夜間	0	0	2	0	2	0.0%	49	32	32
			全日	1	2	28	0	31	9.7%	55	28	42
4	武田八幡神社線	水神一丁目内	昼間	0	7	148	2	157	4.5%	57	21	35
			夜間	1	0	20	1	22	4.5%	52	25	40
			全日	1	7	168	3	179	4.5%	57	21	37
	武田八幡神社線	神山町北宮地地内	昼間	1	5	82	0	88	6.8%	60	30	47
			夜間	0	0	2	0	2	0.0%	64	44	44
			全日	1	5	84	0	90	6.7%	64	30	47
	甘利山公園線	旭町上條北割地内	昼間	0	1	34	0	35	2.9%	55	27	40
			夜間	0	0	2	0	2	0.0%	45	23	31
			全日	0	1	36	0	37	2.7%	55	23	39

※ 交通量は、昼間（6：00～22：00）2回、夜間（22：00～翌6：00）2回、各10分間の台数の合計である。

29. 空家等対策推進事業

・ 空き家登録件数

(単位：戸)

町名	令和2年度	令和3年度	令和4年度
葦崎	120	115	116
穂坂	41	41	38
藤井	26	29	31
中田	50	56	53
穴山	58	51	46
円野	45	41	41
清哲	27	27	27
神山	27	35	31
旭	39	40	37
大草	20	12	12
龍岡	24	21	17
合計	477	468	449

1. 廃棄物及び清掃

(1) 美しいまちづくり事業 決算書 P151

事業費	312,212 円	
・ 仮眠エリア清掃委託		91,872 円
国道20号線沿、仮眠エリア2ヵ所の清掃委託	24回/年	
・ 地区ごみステーション看板設置		61,820 円
・ 水路清掃泥置場整地作業委託		140,800 円
・ オオキンケイギク駆除作戦		17,720 円

(2) 廃棄物処理対策事業 決算書 P151

事業費 79,870,866 円

ア ごみ収集ステーション設置数 (単位：箇所)

	令和2年度	令和3年度	令和4年度
設置数	380	381	384

イ ごみ収集業務委託（生活系一般廃棄物収集実績） 委託費 47,365,348 円

(単位：t)

区分	令和2年度	令和3年度	令和4年度
可燃物	5,492	5,352	5,249
不燃物	461	405	348
収集量計	5,953	5,757	5,597

ウ 自己搬入の日ごみ持込実績 (単位：kg)

区分	令和2年度	令和3年度	令和4年度
可燃物	108,923	93,830	94,706
不燃物	26,000	19,060	43,510
収集量計	134,923	112,890	138,216

エ 直接処理、小・中学校、保育園分 (単位：kg)

区分	令和2年度	令和3年度	令和4年度
可燃物	186,477	174,310	165,054
不燃物	14,060	11,800	5,730
収集量計	200,537	186,110	170,784

オ 乾電池・蛍光灯・ガラスくず収集運搬処理業務委託

委託料 1,855,480 円

(単位：t)

区 分	令和2年度	令和3年度	令和4年度
廃乾電池	8.22	7.48	4.58
廃蛍光管	2.48	2.66	4.75
水銀含有物	0.91	0.89	0.75
収集量計	11.61	11.03	10.08

カ 犬・猫死体収容業務委託

委託料 634,700 円

(単位：件)

区 分	令和2年度	令和3年度	令和4年度
犬	1	2	1
猫	82	52	71
その他小動物	101	98	83
処理件数	184	152	155

キ 不法投棄防止監視パトロール

委託料 953,481 円

不法投棄防止監視パトロール員2名による不法投棄物の回収及び、監視を実施

不法投棄回収物

(単位：kg・本・個)

区 分	令和2年度	令和3年度	令和4年度
可燃物	650	600	640
不燃物	1,200	920	190
テレビ	8	3	2
冷蔵庫	4	1	0
洗濯機	0	0	0
処理困難物	1,050	600	2,380
タイヤ	47	91	22
バッテリー	3	0	1

可燃・不燃の混合になっているごみを処理困難物として処理。

ク 山梨県一般廃棄物最終処分場建設負担金

7,630,000 円

ケ 中北地域廃棄物対策連絡協議会負担金

291,000 円

コ ごみ袋・収集日程表・シール作製費 14,051,180 円

市指定ごみ袋作製		ごみ・資源物収集 日程表作成	「収集しません」 シール作製
可燃ごみ袋(大)	1,790,000 枚	13,000部	5,000枚
不燃ごみ袋(大)	100,000 枚		
可燃ごみ袋(小)	150,000 枚		
不燃ごみ袋(小)	0 枚		

サ 韮崎市環境基本計画策定業務委託 6,171,000 円

(令和5年(2023)年度～令和13年(2031)年度長期基本計画)

(3) 資源リサイクル推進事業

決算書 P151

事業費 28,819,526 円

資源ごみリサイクル業務委託(ステーション 106カ所内拠点回収2カ所)

資源ごみ収集運搬業務委託 委託費 20,349,634 円 ※プラスチック類含む

プラスチック資源回収用消耗品購入(地区ステーション含む) 1,320,000 円

資源物拠点取集所監視業務委託 803,880 円

常設型リサイクル施設整備費 1,595,000 円

○新聞、雑誌、ダンボール、牛乳パック、ミックス紙 (単位:t)

区 分	令和2年度	令和3年度	令和4年度
新 聞	213.24	212.25	202.00
雑 誌	126.25	104.01	96.09
ダンボール	147.58	140.33	131.47
牛乳パック	3.24	2.68	2.82
OA古紙	2.48	0.93	1.35
ミックス紙	55.29	54.25	57.44
合 計	548.08	514.45	491.17

○ガラスビン、ペットボトル、缶、白色トレイ (単位：t)

区 分	令和2年度	令和3年度	令和4年度
ガ ラ ス ビ ン	49.72	46.16	47.52
(透 明)	(20.19)	(18.19)	(18.88)
(茶 色)	(16.86)	(15.87)	(15.94)
(その他)	(12.67)	(12.10)	(12.70)
ペ ッ ト ボ ト ル	20.24	20.35	21.38
ア ル ミ 缶	3.20	3.02	3.04
ス チ ー ル 缶	9.71	9.27	9.01
白 色 ト レ イ	1.61	1.54	1.61
プ ラ ス チ ッ ク 類	-	-	14.26
合 計	84.48	80.34	96.82

※令和4年10月から収集開始

○廃食油 (単位：L)

区 分	令和2年度	令和3年度	令和4年度
廃 食 油	760	800	800

※廃食油の回収は平成26年度から開始

○資源物収集品の販売処分経費

・販売できるもの(有償・単価の変動する項目は平均価格とする) (単位：t・円(税抜))

年度 品目	令和2年度			令和3年度		
	収 集 量	平均単価	販売価格	収 集 量	平均単価	販売価格
新聞・チラシ	213.24	1,925	408,371	212.25	1,650	350,211
ダンボール	-	-	-	30.59	1,100	33,649
牛乳パック	3.24	18,700	60,625	2.68	18,700	50,022
アルミ缶	3.20	24,200	73,667	3.02	100,925	297,088
スチール缶	9.71	16,638	157,771	9.27	37,400	344,025
OA古紙	2.48	1,100	2,728	0.93	1,100	1,023
廃食油	0.76	5,500	4,180	0.80	5,500	4,400
合 計	231.87		707,342	258.74		1,080,418

品目	年度	令和4年度		
		収 集 量	平均単価	販売価格
新聞・チラシ		202.00	1,750	350,770
ダンボール		131.47	1,000	131,470
牛乳パック		2.82	17,000	47,940
アルミ缶		3.04	141,750	432,900
スチール缶		9.01	40,500	367,770
OA古紙		1.35	1,000	1,350
ペットボトル		18.01	1,200	21,612
廃食油		0.80	27,500	22,000
合 計		367.70		1,375,812

※収集量合計は廃食油を除く

※有償・逆有償の品目や単価は、市場動向によって3カ月毎に変動する

(R3.4～段ボール有償、R4.6～ペットボトル有償)

・販売できないもの（逆有償・単価の変動する項目は平均価格とする） (単位：t・円（税抜）)

品目	年度	令和2年度			令和3年度		
		収 集 量	平均単価	処理経費	収 集 量	平均単価	処理経費
ビン類		49.72	19,800	984,456	57.81	19,800	913,968
雑誌		126.25	2,338	275,989	124.67	2,750	286,026
ダンボール		147.58	963	140,744	109.74	1,100	41,019
白色トレイ		1.61	326,040	524,919	1.54	326,040	502,097
ミックス紙		55.29	9,900	547,371	54.25	9,900	537,075
ペットボトル		20.24	14,520	293,880	20.35	14,520	295,479
合 計		400.69		2,767,359	368.36		2,575,664

品目	年度	令和4年度		
		収 集 量	平均単価	処理経費
ビン類		47.52	18,000	855,360
雑誌		96.09	2,250	216,425
白色トレイ		1.61	296,400	477,204
ミックス紙		57.44	9,000	516,960
ペットボトル		3.37	13,200	44,484
プラスチック類		14.26	120,000	1,711,200
合 計		220.29		3,821,633

※有償・逆有償の品目や単価は、市場動向によって3カ月毎に変動する

(R3.4～段ボール有償、R4.6～ペットボトル有償)

※R4.10からプラスチック類の収集開始

(4) ごみ減量アクションプラン事業

決算書 P151

事業費 305,150 円

家庭用生ごみ処理機等購入費補助金

・生ごみ処理機 (単位：件・円)

区 分	令和2年度	令和3年度	令和4年度
助成件数	10	12	7
助成額計	160,000	223,400	118,500

*助成額は生ごみ処理機購入費の1/2 (但し上限20,000円)

*令和2年度までは上限25,000円

・生ごみ処理容器 (単位：件・円)

区 分	令和2年度	令和3年度	令和4年度
助成件数	6	12	16
助成額計	15,100	27,700	40,900

*助成額は生ごみ処理容器購入費の1/2 (但し上限3,000円)

(5) 峡北広域行政事務組合負担金 (ごみ処理)

決算書 P151

(単位：千円)

区 分	令和2年度	令和3年度	令和4年度
運営費負担金	293,719	307,202	380,532
建設費負担金	14,410	19,856	26,810
総合福祉センター	848	847	737
普通交付税分	111,907	50,216	7,311
合計	420,884	378,121	415,390

*25年度以降建設費は、ごみ処理施設整備費、市道龍岡18号線拡幅工事負担金を含む

(6) 峡北広域行政事務組合負担金 (し尿処理)

決算書 P153

(単位：千円)

区 分	令和2年度	令和3年度	令和4年度
負担金	37,136	31,452	27,213

(7) 山梨西部広域環境組合負担金

決算書 P153

(単位：千円)

区 分	令和2年度	令和3年度	令和4年度
負担金	16,234	12,140	14,056

2. 合併処理浄化槽設置促進事業

事業費	10,933,100 円
(1) 浄化槽普及事業費補助金	10,913,000 円
財源内訳	
汚水処理施設整備交付金	3,509,000 円
県補助金	3,233,000 円
一般財源	4,171,000 円

(単位：件)

処理規模	設置数
5人槽	12
6～7人槽	12
8～10人槽	2
11～20人槽	0
21～30人槽	0
31～50人槽	0
50人槽～	0
合計	26

(2) 山梨合併処理浄化槽普及促進協議会負担金	20,100 円
-------------------------	----------

(上下水道課)

1. 水道事業会計補助金 決算書 P153

(1) 上水道事業維持管理費補助金	5,533,000 円
(2) 上水道事業運営費補助金	134,548,000 円
(3) 上水道事業公債費補助金	18,644,000 円
(4) 一般会計出資金	25,600,000 円
合 計	184,325,000 円

2. 簡易水道事業会計補助金 決算書 P153

(1) 簡易水道事業維持管理費補助金	12,820,638 円
(2) 簡易水道事業公債費補助金	1,885,000 円
合 計	14,705,638 円

款 5 労働費	予算額	27,047 千円	決算額	25,424 千円
款 5 労働費 項 1 労政費	予算額	27,047 千円	決算額	25,424 千円

(産業観光課)

1. 峡北広域シルバー人材センター運営費補助事業	14,596,000 円	決算書 P153
・ 峡北広域シルバー人材センターの運営に要する経費を補助する。		
蕪崎市負担分	5,267,000 円	
北杜市負担分	7,983,000 円	
・ 峡北広域シルバー人材センターの職員の人件費負担金 (1名分)		
	1,346,000 円	
2. 若者定住就職奨励事業	4,060,000 円	決算書 P153
・ 移住支援金		
県と協調した移住支援金交付事業により、東京圏からの移住・定住を促進し中小企業等における		
人手不足の解消を図る。(支援金支給者:2名)		
	2,000,000 円	
・ 若者定住就職奨励金		
就職又は起業を目的に本市へ転入する45歳未満の方(若者)に対し奨励金を支給し、		
定住促進を図る。(奨励金支給者:4名)		
	400,000 円	
・ 若者定住就職者家賃助成金		
転入し市内事業所に勤務する45歳未満の方(若者)に対し、民間住宅の家賃を補助し、		
定住促進を図る。(家賃助成金支給者:9名)		
	1,660,000 円	
3. 就職ガイダンス開催事業	266,036 円	決算書 P153
・ 蕪崎市・北杜市合同就職ガイダンス		
【開催日】 令和4年7月9日(土) 10:00~12:00 14:00~16:00		
【開催場所】 東京エレクトロン蕪崎文化ホール 1階展示室、2階会議室		
【参加企業】 蕪崎市・北杜市内に事業所・店舗等がある企業 41社		
【参加者延数】 52名(学生15名、一般37名) 【延べ面接件数】 97件		
(教育課)		
4. 蕪崎市勤労青年センター運営事業	6,501,599 円	決算書 P153
需用費(消耗品、燃料費、光熱水費、施設修繕費)	1,966,367 円	
役務費(電話料、手数料)	83,246 円	
委託料(保守、業務)	4,391,212 円	
使用料及び賃借料(放送受信料、借上料)	60,774 円	

款 5 労働費

勤労青年センターの利用状況

(単位：人)

月別	施設部屋別延人数									
	娯楽談話室	集会室	教養室	調理実習室	会議室	講習室1	講習室2	音楽室	暗室	計
4	0	0	0	0	0	0	1	2	0	3
5	0	5	0	0	0	3	2	5	0	15
6	0	10	0	0	0	7	0	5	0	22
7	4	14	0	0	0	12	9	5	0	44
8	0	7	10	0	0	6	6	3	0	32
9	0	31	0	0	0	31	28	1	0	91
10	0	37	0	0	11	29	24	0	0	101
11	0	42	0	0	0	38	28	5	0	113
12	0	0	10	0	0	23	15	11	0	59
1	20	20	14	0	0	25	20	7	0	106
2	13	31	0	0	0	29	25	2	0	100
3	6	22	0	0	0	21	11	2	0	62
合計	43	219	34	0	11	224	169	48	0	748

款 6 農林水産業費		予算額	929,758 千円	決算額	723,641 千円
款 6 農林水産業費	項 1 農業費	予算額	866,652 千円	決算額	663,347 千円

(産業観光課)

1. 農業委員会の状況

(1) 会議の開催

種 類	総 会	農業委員会
回 数	1回	12回

(2) 処理した事項	① 農地法第 3条の規定による許可	65 件	1,284 a
	② 農地法第 4条の規定による許可	14 件	67 a
	③ 農地法第 5条の規定による許可	67 件	659 a
	④ 農地法第 18条の解約	16 件	419 a

(3) 農地利用最適化交付金事業 決算書 P155

農地利用の最適化を推進するため、農業委員・農地利用最適化推進委員の活動及び成果の実績に応じた活動日数による報酬。

①遊休農地の発生防止・解消活動	2,520,000 円
②担い手への農地集積・集約化の推進活動	1,652,076 円

(4) 農業者年金推進事業 850,468 円 決算書 P155

農業者年金制度の普及・加入推進、農業者年金受給者の適正な受給資格管理

令和4年度末 加入状況

① 新規加入者数	2 人
② 旧法経営移譲年金受給者数	21 人
③ 旧法農業者老齢年金受給者数	22 人
④ 旧法特例老齢年金受給者数	4 人
⑤ 旧法農業者老齢年金 ・経営移譲年金併給受給者数	0 人
⑥ 新法農業者老齢年金受給者数	3 人

(5) 農地中間管理機構集積支援事業

6,904,343 円 決算書 P155

(農地制度実施円滑化事業、農地法に基づく事務の適正実施のための支援)

農業委員会が新たに担うこととなる事務を適正かつ円滑に執行できるよう、必要な支援を行う。

(内訳)	会計年度任用職員人件費等	1,695,463 円
	消耗品費	30,875 円
	郵送料	267,000 円
	委託料	3,734,500 円
	システム使用料	959,519 円
	備品購入費	216,986 円

農地の利用状況調査の結果

耕作放棄地区分		利用状況調査結果		
		R2	R3	R4
A分類（再生利用が可能な 荒廃農地）	筆数（筆）	3,713	3,233	2,891
	面積（㎡）	1,476,163	1,268,268	1,118,548
B分類（再生利用が困難 と見込まれる荒廃農地）	筆数（筆）	7,360	7,076	7,099
	面積（㎡）	3,381,280	3,179,385	3,156,795
合計	筆数（筆）	11,073	10,309	9,990
	面積（㎡）	4,857,443	4,447,653	4,275,343

(6) 利用権設定活動事業

経営規模拡大を希望する農家への農地の利用集積を図る。

令和4年度設定期間別面積	3年未満	1,476 ㎡ (1件)
	3年以上～5年未満	28,562 ㎡ (9件)
	5年以上～10年未満	106,872 ㎡ (32件)
	10年以上	156,336 ㎡ (37件)
	売 買	0 ㎡
	合 計	293,246 ㎡ (79件)

(7) 国有農地管理事業

国有農地	筆 数	48 筆
	面 積	19,410 ㎡

2. 経営耕地の状況

(単位：ha)

区分	田	果樹園	普通畑	合計
耕地面積	524	216	77	817

※ 2020農業センサス市町村統計表経営耕地（農業経営体）

3. 経営所得安定対策推進事業

3,943,337 円 決算書 P155

戦略的作物の食料自給率の向上と主食用米の需給バランスの適正化を目的として行われる
経営所得安定対策制度を円滑に実施するための推進事業。

(単位：件)

区分	加入件数	交付件数
水田活用の直接支払交付金	18	18
畑作物の直接支払交付金	2	2
収入減少影響緩和対策交付金	3	3

(財源内訳)

県支出金 100%

(建設課)

4. 農業団体育成事業

1,278,600 円 決算書 P157

- ・ 山梨県農道台帳作成管理協議会賦課金 20,000 円
- ・ 山梨県農業農村整備推進協議会負担金 0 円
- ・ 山梨県土地改良事業団体連合会賦課金 1,258,600 円

(産業観光課)

5. 農業団体育成事業

13,940,500 円 決算書 P157

各種農業関連団体への負担金及び補助金

- (1) 法令外及び各種農業団体負担金 2,098,500 円

内訳

- ・ 山梨県主要農作物生産改善協会負担金 19,500 円
- ・ 山梨県畜産協会負担金 50,000 円
- ・ 全国中山間地域振興対策協議会負担金 10,000 円
- ・ 北巨摩農業士会負担金 90,000 円
- ・ 営農指導事業補助金 1,929,000 円

- (2) 農業保険加入推進事業 2,201,500 円

自然災害等による農産物に係る収入減少による農業者の農業経営への影響を緩和するため、
農業保険に加入したものに対して補助金を交付する。

内訳

- ・ 収入保険（補助対象者73名、対象面積10,022a） 1,492,600 円
- ・ 果樹共済（補助対象者86名、対象面積1,511a） 461,800 円
- ・ 園芸施設共済（補助対象者32名、対象面積408a） 247,100 円

- (3) やまなし未来農業応援事業費補助金

実施主体：フルーツランド平賀 果樹剪定枝処理チップ 446,000 円

- (4) 畜産飼料・肥料高騰対策事業費補助金 9,194,500 円

ロシア軍のウクライナへの侵攻や円安による畜産飼料や農業肥料価格の高騰により、
経済的影響を受けている農家等に対して補助金を交付する。

内訳

- ・ 消耗品費 5,500 円
- ・ 郵送料 84,000 円
- ・ 畜産飼料高騰対策事業費補助金 12件 4,000,000 円
 (牛 9件 3,300,000円 豚 1件 500,000円 鶏 2件 200,000円)
- ・ 肥料高騰対策事業費補助金 247件 5,105,000 円

肥料費の額	交付額 (円)	件数	合計 (円)
1万円～10万円	5,000	86	430,000
10万円超～20万円	15,000	73	1,095,000
20万円超～30万円	25,000	38	950,000
30万円超～50万円	40,000	32	1,280,000
50万円超～100万円	70,000	15	1,050,000
100万円超	100,000	3	300,000

6. 有害鳥獣駆除対策事業 6,661,697 円 決算書 P157

韮崎市鳥獣害防止連絡協議会及び峡北猟友会による鳥獣害対策事業

(除草剤の配付、鳥獣害防止柵の整備、猟友会へ有害鳥獣捕獲業務委託等)

- (1) 有害鳥獣対策実施隊隊員報酬 (85名) 85,000 円
- (2) 施設管理消耗品費 416,306 円
 - ・ 電気柵維持管理のための除草剤 他
- (3) 事務事業委託料 469,500 円
 - ① 有害鳥獣駆除対策業務委託 269,500 円
 農業被害を発生させているハクビシン等の小型鳥獣等の駆除業務委託
 - ② 鳥獣害防止巡回業務委託 (50回) 200,000 円
- (4) 鳥獣被害防止総合対策事業費補助金 1,863,000 円
 - (財源内訳) 県支出金 1,663,000 円
 - 一般財源 200,000 円
- ① 備品購入費 914,820 円
 - ・ 鳥獣害対策用罟・GPS発信機等
- ② 業務委託費 948,180 円
 - ・ 鳥獣追い払い活動経費
 - ・ 集落環境診断業務委託料
 - ・ 緊急捕獲活動経費 (ニホンジカ)
- (5) 新規狩猟者確保対策事業 15,200 円
 新たに狩猟免許等を取得する者へその費用の一部を補助することで、有害鳥獣駆除対策従事者の担い手確保を図る。
 - ・ わな免許取得 1 件

- (6) 韮崎市鳥獣被害防除事業費補助金 337,000 円
 上田井地区 鳥獣害防護柵設置補助 (L=600m)
 実施主体：梨北農業協同組合 円野営農センター 1 件
- (7) 地域おこし協力隊 (有害鳥獣対策 1名分) 3,436,521 円
 内訳
 ・人件費 2,025,794 円
 ・地域おこし協力隊活動支援業務委託 1,410,727 円
 (支援機関：有限会社Paddy Field)
- (8) 手数料等 39,170 円

7. 市民農園運営事業 602,899 円 決算書 P157

農作物の栽培収穫を通して、農業を理解し関心を高めてもらう。

農園名	使用料			利用率
	区画数	30㎡区画	40㎡区画	
宮久保農園	30区画	5,400円/年	7,200円/年	66.7%
若尾農園	24区画	-	7,200円/年	100%

- ・需用費 (消耗品費・水道料) 37,356 円
- ・委託料 (草刈等管理) 328,323 円
- ・使用料・借上料 (土地賃借・仮設トイレ) 237,220 円

8. 新規就農者支援事業 11,232,694 円 決算書 P157

(1) 新規就農者育成総合対策事業 (経営開始資金) (旧農業次世代人材投資事業)

給付対象者：経営の不安定な就農初期段階の青年就農者に対して、経営開始型の給付金を交付する。

(原則50歳未満、所得制限世帯で600万円、最長3年間)

給付額：年間1,500千円、夫婦共同経営の場合2,250千円 (国100%補助)

対象者：8人

- 執行額
- 1,500,000円×3人 年間支給
 - 2,250,000円×1組2名 年間支給 (夫婦共同経営)
 - 731,062円×1人 半年分支給 (所得条件による減額)
 - 1,448,334円×1人 年間支給 (所得条件による減額)
 - 1,303,298円×1人 年間支給 (所得条件による減額)

(2) 親元就農者経営安定支援事業

給付対象者：親元就農した農家子弟に対して、一時的な経済不安を解消するため給付金を交付する。

給付額：1,000千円 (県50%補助)

対象者：1人

執行額 1,000,000円

9. 農地中間管理事業

5,195,500円 決算書 P157

農地の有効利用の継続や農業経営の効率化を進める担い手への農地利用の集積・集約化を目的とし、県が設立した農地中間管理機構が行う業務の一部を受託し、事業を推進する。

農地中間管理事業利用者	96人
機構集約面積	206,476㎡
機構あっせん面積	206,476㎡
機構集約協力金(国)	
・経営転換協力金	0円
・地域集積協力金	244,000円
借受農地整備事業(県)	4,637,500円
荒廃農地再生事業(市)	314,000円

10. 中山間地域直接支払交付金等事業

28,106,065円 決算書 P157

(第5期対策：令和2年度～令和6年度まで)

中山間地域等における急傾斜、狭小等で耕作条件が不利な農用地の保全、農道・農業用水路の適正な管理を行っていく集落(協定参加者)に対し、国・県・市が交付金を交付し、支援していく制度

- ・中山間地域等直接支払推進事務費 45,826円(国支出金：45,000円)
- ・中山間地域等直接支払交付金 28,060,239円

(財源内訳)	国支出金	13,697,416円
	県支出金	7,181,407円
	一般財源	7,181,416円

※(特認地域) 国1/3 県1/3 市1/3

(法指定地域) 国1/2 県1/4 市1/4

地域区分	集落名	参加人数(人)	協定農用地面積(㎡)	交付金額(円)
特認地域	三ツ澤	126	118,822	1,996,209
法指定地域	折居	45	108,523	1,823,186
法指定地域	御杉	29	92,174	1,548,523
法指定地域	武田	41	91,627	1,539,333
法指定地域	北宮地	41	171,856	3,608,976
法指定地域	上円井	65	296,325	6,222,825
法指定地域	下円井	35	63,067	1,059,525
法指定地域	中谷	56	134,456	3,418,746
法指定地域	入戸野	27	58,702	1,232,742
法指定地域	鍋山	46	224,933	3,778,874
法指定地域	青木	122	109,006	1,831,300
合計		633	1,469,491	28,060,239

11. 雪害対策事業	54,635 円	決算書 P157
(1) 農業施設復旧支援対策資金利子補給補助金	28,748 円	
(財源内訳)		
県支出金	14,374 円	
一般財源	14,374 円	
(2) 償還円滑化緊急借換資金利子補給補助金	25,887 円	
(財源内訳)		
県支出金	12,943 円	
一般財源	12,944 円	
12. 赤ワインの丘ブランド化推進事業	23,183,596 円	決算書 P157
(1) 韮崎産ワインプロモーション実行委員会補助金	3,820,258 円	
・ワインセミナー、ワインフェス、プロモーション活動に対する補助		
(2) 地域おこし協力隊（ワイナリー経営 2名分）	6,484,338 円	
内訳		
・人件費	3,691,404 円	
・活動費	1,505,946 円	
・地域おこし協力隊活動支援業務委託	1,286,988 円	
（支援機関：ドメーヌ茅ヶ岳）		
(3) 小規模ワイナリー開業予定者サポート事業委託	4,400,000 円	
小規模ワイナリーの開業を目指すぶどう農家に対して、醸造知識と技術の指導を行い、ワイナリー開業に向けた支援を行うもの。		
(4) ワイン原料用ぶどう栽培棚等設置事業費補助金	3,479,000 円	
韮崎産ワインの産地化に資するため、醸造用ぶどうの栽培棚を設置するものへその費用の一部を補助する。		
・事業実施箇所：穂坂町（三ツ澤、宮久保）		
・平棚式5件 設置面積：計92.03a		
(5) ワイナリー整備事業費補助金	5,000,000 円	
市内ワイナリーの基盤強化及び韮崎産ワインの生産拡大を図るため、醸造設備等の整備費用の一部を補助する。		
・株式会社 Creation farm ワイナリー工場新設		

13. 人・農地プラン推進事業 885,416 円 決算書 P157

地域の農業者等の話し合いに基づき、農地の集約化や将来目指すべき農業のあり方を明確化した計画の作成に取り組むため、事業に必要な事務補助員を雇用する。

(1) 会計年度任用職員人件費等 885,416 円
 (財源内訳) 県支出金 885,000 円
 一般財源 416 円

14. 果樹園芸振興事業 1,418,420 円 決算書 P157

(1) 山梨県農業用廃プラスチック処理センター負担金 552,000 円

・令和4年度農業用廃プラスチック収集量：18,400kg

(2) 果樹新植苗購入費補助金 809,000 円

補助金及び果樹農家に対する果樹新植苗代

・補助対象者：54名

(3) すもも産地競争力強化支援事業費補助金 57,420 円

山梨県すもも産地競争力強化支援事業に基づく優良品種への改植及び高品質安定生産に対する補助

・実施主体 J A 梨北果樹産地協議会 1 件

15. 環境保全型農業直接支払交付金 648,500 円 決算書 P157

環境保全等に効果の高い営農活動に取り組む農業者を支援する交付金（草生栽培：5,000円/10a）

・環境保全型農業等直接支払交付金 648,500 円

(財源内訳) 国支出金 324,250 円
 県支出金 162,125 円
 一般財源 162,125 円

※ 国1/2 県1/4 市1/4

農業者団体	取組内容	取組面積 (a)	取組者 (人)	交付金額 (円)
梨北農業穂坂果実部	草生栽培	1,297	20	648,500
合計		1,297	20	648,500

(建設課)

16. 農道改良・舗装・水路維持管理事業の状況

農道、農業用排水路の改修を図り、生産基盤の整備を図る。

(1) 小土地改良事業 決算書 P157

令和4年度

事業費 67,783,372 円 (財源内訳) 県補助金 20,000,000 円
 一般財源 47,783,372 円

① 工事請負費

(単位：円)

施工場所	路線名	事業量	事業費
(水路)			
穂坂町 鳥ノ小池	鳥ノ小池水路橋	水路整備 L = 39.6 m (県単事業)	13,860,000
穂坂町 飯米場	津賀山水路	水路整備 L = 35.1 m //	2,079,000
穴山町 次第窪	穴山新田水門	水門整備 L = 1.0 基 //	3,685,000
藤井町 絵見堂	宮の前水路	水路整備 L = 77.8 m //	7,205,000
中田町 中条	金山堰	水路整備 L = 91.6 m //	3,619,000
旭町 鋳物師屋	久保屋水路	水路整備 L = 74.3 m //	7,590,000
大草町 羽根	大石水路	水路整備 L = 38.0 m //	2,640,000
合計	7ヶ所	L = 356.4 m	40,678,000

② 道水路応急処理業務委託 事業費 12,196,262 円

施工場所 旭町小曾根地内 外 31 か所

③農道・水路新設改良事業補助金 (7割補助)

(単位 円)

施工場所	路線名	事業量	補助金額
穂坂町 柳平	穂坂75号線	道路 L = 60.0 m	816,000
穂坂町 三之蔵	山崎農道	道路 L = 28.4 m	708,000
円野町 上円井	下河原水路	水路 L = 30.0 m	759,000
清哲町 折居	柳河原水路	水路 L = 43.5 m	1,663,000
清哲町 青木	清哲65号線	道路 L = 15.0 m	1,513,000
神山町 北宮地	向田農道	道路 L = 32.0 m	1,878,000
龍岡町 坂の上	坂の上水路	水路 L = 15.0 m	477,000
合計	7ヶ所	L = 223.9 m	7,814,000

茅ヶ岳山麓土地改良事業推進協議会負担金 1,800,000 円

徳島堰土地改良区施設改修費負担金 500,000 円

④原材料支給 事業費 3,757,863 円

施工場所 岩下地内 外 18 地区

事業量 生コンクリート V = 128.5 m³ 砕石等 V = 15.5 m³ 他

⑤使用料及び賃借料 事業費 660,000 円

農業土木設計積算システム使用料

⑥その他 事業費 377,247 円

需用費 1式

(2) 農道水路維持管理事業	事業費	4,282,066 円	決算書 P157
農業用施設の適切な維持管理を行う。			
① 水路維持管理費補助金	新堰 外22路線		353,000 円
② 農道水路維持管理費等	中田亀石堰土砂上げに伴う重機借上げ他		3,330,800 円
③ その他			598,266 円

(3) 農業用施設財産管理事業	事業費	3,761,924 円	決算書 P157
委託費	農道敷分筆登記作成業務		3,761,924 円

(4) 県営かんがい排水事業 決算書 P157
 老朽化した水路、水路トンネル、水路橋等を補修、補強することにより農業施設の長寿命化を行うことにより、維持管理の軽減を図る。

① 地区名 朝穂堰地区

令和3年度からの繰越明許費

繰越事業費	20,000,000 円		
負担金	2,140,000 円	(事業費×25%×42.8%)	
(財源内訳)	市債 700,000 円	一般財源	1,440,000 円

事業内容 北杜市内湯沢水路橋改修工事、漆戸トンネル付帯工事

令和4年度

事業費	600,000 円		
負担金	64,200 円	(事業費×25%×42.8%)	
(財源内訳)	市債 0 円	一般財源	64,200 円

事業内容 北杜市内湯沢水路橋改修工事、永久水路橋、悠久水路橋塗装工事

令和5年度へ繰越

事業費	19,400,000 円		
負担金	2,075,800 円	(事業費×25%×42.8%)	
(財源内訳)	市債 700,000 円	一般財源	1,375,800 円

事業内容 北杜市内湯沢水路橋下部工事

② 地区名 楯無堰地区

令和3年度からの繰越明許費

繰越事業費	100,000,000 円		
負担金	5,750,000 円	(事業費×25%×23%)	
(財源内訳)	市債 2,000,000 円	一般財源	3,750,000 円

事業内容 6号水路改修工事、9号水路トンネル補修工事、北杜市内1号水路トンネル補修工事

令和4年度

事業費 142,000,000 円
負担金 8,165,000 円 (事業費×25%×23%)
(財源内訳) 市債 2,900,000 円 一般財源 5,265,000 円
事業内容 9号水路トンネル補修工事、北杜市内1号水路トンネル補修工事
測量設計業務委託 (8号水路トンネル)

令和5年度へ繰越

事業費 116,000,000 円
負担金 6,670,000 円 (事業費×25%×23%)
(財源内訳) 市債 2,400,000 円 一般財源 4,270,000 円
事業内容 北杜市内1号水路トンネル補修工事

(5) 県営畑地帯総合土地改良事業

決算書 P157

農道、水路の整備、区画整理により、遊休農地の解消に努める。

地区名 日之城地区

令和3年度からの繰越明許費

繰越事業費 6,000,000 円
負担金 1,500,000 円 (事業費×25%)
(財源内訳) 市債 500,000 円 一般財源 1,000,000 円
事業内容 農道2号改良舗装工事

令和4年度

現年事業費 1,100,000 円
負担金 275,000 円 (事業費×25%)
(財源内訳) 市債 100,000 円 一般財源 175,000 円

事業内容 農道2号安全施設工事

県からの委託金

日之城地区第4工区換地計画等業務委託 422,400 円
事業内容 換地計画決定 (8.2ha)

令和5年度へ繰越

事業費 3,900,000 円
負担金 975,000 円 (事業費×25%)
(財源内訳) 市債 300,000 円 一般財源 675,000 円
事業内容 農道2号附帯施設工事

(6) 県営農業競争力強化整備事業

決算書 P157

農道、水路の整備、区画整理により、遊休農地の解消に努める。

地区名 穴山地区

令和3年度からの繰越明許費

繰越事業費	227,000,000 円			
負担金	56,750,000 円	(事業費×25%)		
(財源内訳) 市債	22,200,000 円	一般財源	34,550,000 円	

事業内容 区画整理工事

令和4年度

事業費	45,000,000 円			
負担金	11,250,000 円	(事業費×25%)		
(財源内訳) 市債	4,000,000 円	一般財源	7,250,000 円	

事業内容 区画整理工事、農道4号改良工事、詳細設計業務（農道1号、農道6号）

県からの委託金

穴山地区第1工区換地計画等業務委託 965,800 円

事業内容 工事後土地評価、一時利用地指定（12.7ha）

県からの補助金 農地集積基盤整備事業（穴山地区） 12,762,000円

令和5年度へ繰越

事業費	145,000,000 円			
負担金	36,250,000 円	(事業費×25%)		
(財源内訳) 市債	13,900,000 円	一般財源	22,350,000 円	

事業内容 区画整理工事、農道4号改良工事

(7) 県営広域農道整備事業

決算書 P157

新設農道により、地域の活性化及び、生産性の向上を行う。

地区名 茅ヶ岳東部地区

令和3年度からの繰越明許費

繰越事業費	80,000,000 円			
負担金	1,200,000 円	(事業費×10%×15%)		
(財源内訳) 市債	1,000,000 円	一般財源	200,000 円	

事業内容 甲斐市内吉沢川橋梁下部工事

令和4年度

事業費	28,000,000 円		
負担金	420,000 円	(事業費×10%×15%)	
(財源内訳)	市債	300,000 円	一般財源 120,000 円

事業内容 甲斐市内吉沢川橋梁取付道路工事

令和5年度へ繰越

事業費	52,000,000 円		
負担金	780,000 円	(事業費×10%×15%)	
(財源内訳)	市債	700,000 円	一般財源 80,000 円

事業内容 甲斐市内吉沢川橋梁取付道路工事、甲斐市内吉沢川橋梁上部工事

(8) 県営中山間地域総合整備事業

決算書 P157

自然的・社会的条件が不利である中山間地域において、農業生産基盤等を整備し、地域の活性化を図る。

地区名 武田の里地区

令和3年度からの繰越明許費

繰越事業費	430,000,000 円		
負担金	64,500,000 円	(事業費×15%)	
(財源内訳)	市債	45,600,000 円	一般財源 18,900,000 円

事業内容 中谷ほ場整備工事、武田御杉宮農飲雑用水施設機械設備工事
用排水路1号、北宮地宮農飲雑用水施設設計業務

令和4年度

事業費	70,000,000 円		
負担金	10,500,000 円	(事業費×15%)	
(財源内訳)	市債	6,900,000 円	その他 3,600,000 円

事業内容 中谷ほ場整備工事、鍋山宮農飲雑用水管路工事、北宮地宮農飲雑用水施設工事
農道1号、集落排水3号、集落排水4号、4号橋梁詳細設計業務

県からの委託金

武田の里地区中谷工区換地計画等業務委託	291,500 円
---------------------	-----------

事業内容 一時利用地指定 (21.0ha)

令和5年度へ繰越

事業費	571,800,000 円		
負担金	85,770,000 円	(事業費×15%)	
(財源内訳)	市債	59,600,000 円	一般財源 26,170,000 円

事業内容 中谷ほ場整備工事、鍋山宮農飲雑用水管路工事、用排水路1号改修工事

(9) 県営経営体育成基盤整備事業

決算書 P157

竜岡町地内の圃場を区画整理するとともに、道路及び水路の整備を行う。

地区名 竜岡地区

令和3年度からの繰越明許費

繰越事業費 220,000,000 円

負担金 49,500,000 円 (事業費×22.5%)

(財源内訳) 市債 19,800,000 円 一般財源 7,700,000 円 その他 22,000,000 円

事業内容 ほ場整備工事、排水路改修工事

令和4年度

事業費 359,000,000 円

内訳：工事費 239,000,000 円 文化財調査費 120,000,000 円

文化財調査費は地元負担金 10%減免

負担金 68,775,000 円 (事業費×22.5%)

(財源内訳) 市債 32,300,000 円 一般財源 12,575,000 円 その他 23,900,000 円

事業内容 圃場整備工事、幹線道路改良工事、文化財調査

令和5年度へ繰越

事業費 173,000,000 円

負担金 38,925,000 円 (事業費×22.5%)

(財源内訳) 市債 15,500,000 円 一般財源 6,125,000 円 その他 17,300,000 円

事業内容 圃場整備工事、幹線道路改良工事

(10) 県営耕作放棄地解消・発生防止基盤整備事業

決算書 P157

農道・水路の整備・区画整理により耕作放棄地の解消に努めながら農地の集積を進め有効利用を図る。

地区名 旭地区

令和4年度

事業費 23,000,000 円

負担金 5,175,000 円

(財源内訳) 市債 2,100,000 円 一般財源 3,075,000 円

事業内容 基本設計業務

県からの委託金

旭地区 旭工区換地計画等業務委託 5,949,900 円

事業内容 従前図調整、従前地再調査、換地設計・評価基準の決定、換地計画原案作成

令和5年度へ繰越

事業費	7,000,000 円		
負担金	1,575,000 円	(事業費×22.5%)	
(財源内訳) 市債	600,000 円	一般財源	975,000 円
事業内容	詳細設計業務		

(11) 県営農村地域防災減災事業

決算書 P159

ため池耐震調査の結果、早急に対策が必要であることが判明したため耐震化工事を行う。

地区名 馬場堤地区

令和4年度

事業費	18,224,000 円		
負担金	2,004,000 円	(事業費×11%)	
(財源内訳) 市債	1,850,000 円	一般財源	154,000 円
事業内容	詳細設計業務		

令和5年度へ繰越

事業費	51,776,000 円		
負担金	5,696,000 円	(事業費×11%)	
(財源内訳) 市債	5,500,000 円	一般財源	196,000 円
事業内容	ため池改修工事		

地区名 池の平地区

令和4年度

事業費	17,000,000 円		
負担金	1,870,000 円	(事業費×11%)	
(財源内訳) 市債	1,850,000 円	一般財源	20,000 円
事業内容	詳細設計業務		

令和5年度へ繰越

事業費	63,000,000 円		
負担金	6,930,000 円	(事業費×11%)	
(財源内訳) 市債	6,600,000 円	一般財源	330,000 円
事業内容	ため池改修工事		

(12) 多面的機能支払交付金事業

事業費 37,179,735 円

決算書 P157

地域において効果の高い共同活動について支援するための補助金

① 農地維持・資源向上（共同）支払

事業費 24,067,820 円
 財源内訳 国庫補助金 12,033,910 円 県補助金 6,016,955 円
 一般財源 6,016,955 円

地区名	組織名	対象面積 (ha)	交付金額 (円)
岩下	岩下地区資源保全会	16.0	720,000
上祖母石	上祖母石環境保全会	13.2	594,000
中条	中条地域資源保全会	95.0	3,379,000
小田川	小田川地域農村資源環境保全推進委員会	17.5	787,500
伊藤窪	伊藤窪保全会	19.0	855,000
上円井	上円井環境保全会	43.9	1,943,500
宇波円井	宇波円井の里・育む会	14.0	630,000
入戸野	入戸野地域資源保全会	21.0	906,600
青木	青木地域資源保全会	21.6	908,000
折居	折居資源保全会	17.0	765,000
羽根	羽根環境保全会	39.2	1,349,600
重久	重久環境保全会	7.5	265,500
山寺	山寺環境保全会	15.2	664,240
旭町久保	旭町久保環境保全会	15.5	606,300
湯舟	湯舟環境保全会	16.3	708,440
石水	石水農地・水・環境保全会	23.7	901,700
下円井	下円井環境保全会	16.9	747,700
石宮	石宮環境保全会	10.9	402,500
夏目	夏目環境保全会	12.2	493,000
中谷	中谷環境保全会	38.8	1,750,600
若尾	若尾環境保全会	16.0	720,000
北宮地	北宮地環境保全会	20.3	879,900
山口	山口環境保全会	23.6	964,240
武田	武田農村環境保全会	21.3	872,100
鍋山	鍋山環境保全会	28.6	1,253,400
合計	25地区	584.2	24,067,820

② 資源向上支払（長寿命化） 岩下・上祖母石・小田川・伊藤窪・上円井・青木・折居・羽根
 山寺・旭町久保・湯舟・石水・下円井・夏目・中谷・北宮地・山口
 武田・鍋山地区

事業費 12,956,915 円
 財源内訳 国庫補助金 6,478,457円 県補助金 3,239,229 円
 一般財源 3,239,229円

③ 消耗品費・郵便料 155,000円

(13) 土地改良施設維持管理適正化事業 事業費 12,890,000円 決算書 P157

農業用施設の機能回復及び、管理の効率化と労力削減のため、施設本体の改善を行う。

令和4年度

古川端西水路整備工事費 (龍岡町若尾新田地内) 10,010,000円
 農業基盤整備拠出金 2,880,000円

(14) 農業基盤整備促進事業 決算書 P157

農道、農業用排水路の改修を実施し、生産基盤の整備を図る。

令和4年度

事業費 37,400,000円 財源内訳 国庫補助金 18,500,000円
 県補助金 3,700,000円
 市債 13,300,000円
 一般財源 1,900,000円

(単位：円)

施工場所	路線名	事業量	事業費
穴山町 夏目	三ツ石水路	水路整備 L = 54.0 m	7,007,000
円野町 上円井	向河原水路	水路整備 L = 52.4 m	5,005,000
旭町 久保	中河原水路	水路整備 L = 45.0 m	5,984,000
旭町 湯舟	大御勅使水路	水路整備 L = 92.6 m	8,239,000
旭町 宮下	宮下水路	水路整備 L = 73.1 m	4,950,000
旭町 鍛冶屋	竹の花水路	水路整備 L = 104.2 m	6,215,000
合計	6か所	L = 421.3 m	37,400,000

(15) 小水力発電施設維持管理事業 決算書 P115、157

円野町入戸野地内に設置した小水力発電施設で得られた売電収入を発電施設の維持管理費及び市内の土地改良施設の維持管理費に充当することで、維持管理経費の軽減を図る。

※平成27年度より稼働

事業費

	H30	R1	R2	R3	R4
事業費 (円)	3,111,332	3,866,536	3,900,137	3,912,521	3,947,055

売電実績

	H30	R1	R2	R3	R4
売電電力量 (kWh)	158,735	119,251	140,280	127,763	176,504
売電額 (円)	5,828,731	4,395,851	5,246,456	4,778,323	6,601,237

(産業観光課)

1. 林業総務一般事務費	15,041,644 円	決算書 P159
(1) 需用費 (車の燃料代等)	46,075 円	
(2) 負担金、補助及び交付金		
① 山梨県林業・木材産業対策協議会負担金	4,500 円	
② 山梨県森林協会負担金	10,000 円	
(3) 事務事業委託料		
① 森林経営管理事業安全伐採講習会業務委託	393,580 円	
安全伐採講習会業務委託 (チェーンソー)		
※森林環境譲与税充当		
② 森林環境税事業業務委託	975,700 円	
※森林環境譲与税充当		
(4) 森林整備事業費補助金	10,356,000 円	
危険木の伐採や電柵付近の緩衝帯整備等を行う地元自治会や林業経営体に対し、実施経費の9割を補助する。		
・ 補助実績：穴山町 (支障木伐採)	2,500 m ²	
藤井町坂井 (支障木伐採)	850 m ²	
藤井町駒井 (支障木伐採)	1,240 m ²	
大草町若尾 (支障木伐採)	1,400 m ²	
大草町上条東割 (支障木伐採)	5,528 m ²	
円野町 (緩衝帯整備)	12,020 m ²	
※森林環境譲与税充当		
(5) 会計年度任用職員人件費	3,255,789 円	

2. 松くい虫防除事業

21,324,698 円 決算書 P159

松くい虫被害の発生及び蔓延を防ぐため、防除処理による発生を抑え、かつ、被害木の伐倒を行い、森林資源の保持を図る。

(1) 松くい虫防除（造林補助）

・ 需用費（先付杭・ガイドロープ）	27,335 円（単独）
・ 被害木調査	444,202 円（単独）
・ 処理委託料	19,346,014 円
(財源内訳)	県支出金 13,542,211 円
	一般財源 5,803,803 円

(2) 枯損木処理（県単）

・ 処理委託料	677,252 円
(財源内訳)	県支出金 507,939 円
	一般財源 169,313 円

(単位：円)

事業種別	数 量	金 額	
被害木調査	662 本	444,202	(単独)
伐倒くん蒸処理（衛生伐）	678 m ³	19,346,014	(山梨県造林事業費補助金)
枯損木処理	47.43 m ³	677,252	(松くい虫等被害総合対策事業費補助金)
合 計		20,467,468	

(3) 枯損木除去（市単）

・ 処理委託料	829,895 円
---------	-----------

(単位：円)

事業種別	材 積	金 額
枯損木処理	58.12 m ³	829,895

3. 特定鳥獣保護管理事業 11,150,000 円 決算書 P159

山梨県特定鳥獣保護管理計画に基づく個体数調整のための捕獲の実施。

(財源内訳) 県支出金 5,570,000 円
一般財源 5,580,000 円

(捕獲支払実績)

	単価	計画		支払実績	
		頭数	金額	頭数	金額
イノシシ	15,000 円	46 頭	690,000 円	46 頭	690,000 円
シカ	15,000 円	400 頭	6,000,000 円	399 頭	5,985,000 円
サル	25,000 円	220 頭	5,500,000 円	179 頭	4,475,000 円
合計		666 頭	12,190,000 円	624 頭	11,150,000 円

4. 穂坂自然公園管理事業 6,402,908 円 決算書 P159

穂坂自然公園及び穂坂自然観察園の適正な運営管理を図るとともに、各種イベントを開催し、集客を図る。

- ・需用費(消耗品費、光熱水費 他) 586,558 円
- ・役務費(インターネット接続料) 91,088 円
- ・受付等業務委託 5,469,356 円

(利用実績)

(単位:日・人)

年度	営業日数	来園者数	イベント実施日数	イベント参加者数
令和2年度	183	5,882	80	570
令和3年度	214	5,072	119	584
令和4年度	215	5,220	192	773

- ・冬期閉鎖期間中のトイレ等清掃業務委託 61,248 円
- ・使用料及び賃借料(複写機借上料、清掃用具借上料 他) 194,658 円

5. 林地台帳整備事業 505,560 円 決算書 P159

委託料(保守業務委託)

6. サンライズヒル穂坂ヤマケンカップ開催事業 349,948 円 決算書 P159

- ・サンライズヒル穂坂実行委員会補助金 307,948 円
- ・人件費 42,000 円

実施日 8月11日(土)【山の日】

会場 穂坂自然公園内トレイルランニングコース

大会参加者者数 5kmの部 103名

10kmの部 103名

親子の部 45組

7. 林道管理事業

決算書 P159

市営林道の安全確保及び維持管理を行う。

事業費 966,330 円 (単独) (単位:円)

項目	内容		事業費
委託料	道水路応急処理業務委託	2箇所	499,180
原材料費		補修用アスファルト等	69,190
需用費及び役務費		消耗品及び林道保険	37,160
使用料及び賃借料		重機借上げ料	360,800
合 計			966,330

8. 小規模林道(改良)事業

決算書 P159

林道の効率的な経営と林道の維持管理を図る。

①御座石林道舗装新設工事 L=40.0m W=3.8m

アスファルト舗装工 A=152.0m²

事業費 990,000 円 (単独)

款 7 商工費		予算額	692,822 千円	決算額	671,565 千円
款 7 商工費	項 1 商工費	予算額	692,822 千円	決算額	671,565 千円

(産業観光課)

1. 中小企業振興資金融資事業等

決算書 P161

・市補助制度実績

(韮崎市小規模商工業者事業資金制度+韮崎市小規模企業者小口資金促進融資制度)

区分	R1	R2	R3	R4
交付決定(延)件数(件)	16	7	1	0
融資額(千円)	73,780	13,480	5,000	0

・韮崎市小規模商工業者事業資金融資制度(中小企業振興資金融資事業)

区分	R1	R2	R3	R4
信用保証料助成(件)	0	0	0	0
信用保証料助成(円)	0	0	0	0
利子補給額(件)	13	5	0	0
利子補給額(円)	213,644	54,957	0	0

・韮崎市小規模企業者小口資金促進融資制度(小規模企業者小口資金融資事業)

区分	R1	R2	R3	R4
信用保証料助成(件)	1	1	1	0
信用保証料助成(円)	195,975	32,156	38,379	0
利子補給額(件)	5	8	2	1
利子補給額(円)	102,416	83,113	24,504	17,556

・中小企業信用保険法(セーフティネット)認定件数

(中小企業保証保険法第2条第5項第4号の規定による認定)

年度	29年度	30年度	元年度	2年度	3年度	4年度
認定件数	0件	0件	1件	173件	9件	25件

(中小企業保証保険法第2条第5項第5号の規定による認定)

年度	29年度	30年度	元年度	2年度	3年度	4年度
認定件数	0件	0件	0件	51件	7件	2件

2. まちなか活性化推進事業	8,685,900 円	決算書 P161
①まちなか活性化推進事業補助金	1,176,000 円	
・ 商工業者DX化推進研修事業	396,000 円	
【特定財源：山梨県地域商業活性化支援事業費補助金 198,000円】		
事業内容：DX化をテーマとしたセミナーを事業者向けに開催する		
①Instagramを活用した売上拡大セミナー		
内容：Instagramでの新規顧客の獲得方法、Instagramで自店がヒットするプロフィール設定方法 他		
②クラウドファンディングセミナー		
内容：クラウドファンディングの基礎、仕組みやメリット・デメリット 他		
③ホームページ作成セミナー		
内容：HP作成支援ツールを活用し、HP作成の基本を学びながら作成する		
④小さな会社・お店のためのDX超入門セミナー		
内容：DXについて内容の理解の推進や実務的なツールやアプリの紹介を交えて講義を実施		
開催期間：令和4年8月24日～令和5年2月10日		
・ まちなかツーリズム	488,000 円	
【特定財源：山梨県地域商業活性化支援事業費補助金 244,000円】		
事業内容：市内外の住民の外出機会の創出と消費喚起をはかるため着地型観光の実現を目的に市内の事業者を対象に着地型観光商品の開発を実施		
①ワークショップ、意見交換		
【第1回】 テーマ：着地型観光の概要説明及びアイデア出し		
【第2回】 テーマ：体験プログラムを考えよう (1)		
【第3回】 テーマ：体験プログラムを考えよう (2)		
②実施事業所の取材 (2月～3月)		
③観光ルート開発 (調査研究)		
開催期間：令和4年7月26日～令和5年3月10日		
・ まち歩きマップ	292,000 円	
【特定財源：山梨県地域商業活性化支援事業費補助金 146,000円】		
事業内容：駅周辺をベースとした、まち歩きマップを作成、配布		
開催期間：令和4年7月1日～令和4年8月18日		
②まちなか活性化業務委託料	7,509,900 円	
・ 商店街賑わい創出及び買い物弱者支援事業業務委託	1,168,726 円	
委託先：(株)マルハ		
③地域おこし協力隊支援機関委託料		
支援機関：(株)アトリエいろは一級建築士事務所	6,341,174 円	

3. 一般商工振興事業費及び商工団体育成事業費	10,253,913 円	決算書 P161
①にらさき文化村駐車場用地使用料	2,000,000 円	
②商店街共同駐車場設置費補助金	1,200,000 円	
③商工会運営費補助金	6,190,012 円	
④商店街街路灯電気料補助金	841,941 円	
⑤その他	21,960 円	

4. 市民駐車場管理事業

菫崎駅前広場市民駐車場 (15台)

本町ふれあい広場市民駐車場 (17台)

- ・(駅前) 45分無料、7:00～22:00 100円/30分、その他の時間 100円/60分
 - ・(本町) 90分無料、7:00～22:00 100円/30分、その他の時間 100円/60分
- 最大一日 1,000円 (本町ふれあい広場市民駐車場は、500円)

・指定管理者 株式会社 サニカ

・指定管理期間 令和2年度～6年度

[菫崎駅前広場市民駐車場利用状況]

(単位：件・円)

区 分	29年度	30年度	元年度	2年度	3年度	4年度
有料利用件数	4,598	4,611	4,074	1,871	2,451	3,683
有料利用金額	4,547,300	4,292,400	3,808,400	1,327,600	1,787,000	2,839,900
無料利用件数	49,245	53,117	57,432	42,906	54,482	68,854
延べ利用件数	53,843	57,728	61,506	44,777	56,933	72,537

[本町ふれあい広場市民駐車場利用状況]

(単位：件・円)

区 分	29年度	30年度	元年度	2年度	3年度	4年度
有料利用件数	1,781	1,450	1,163	798	909	1,426
有料利用金額	402,300	318,700	264,500	206,980	188,200	354,400
無料利用件数	7,582	7,316	7,522	6,825	9,377	9,978
延べ利用件数	9,363	8,766	8,685	7,623	10,286	11,404

5. 観光事業

(1) 観光入込客・宿泊客の推移

(単位：人)

観光地別	観光入込客・宿泊客数				消費額 (推計)
	R2年	R3年	R4年	増減(%)	R4年 (千円)
鳳凰三山 (山麓を含む)	1,934	2,770	2,054	△ 25.8	22,825
甘利山	4,419	12,006	21,052	75.3	1,504
茅ヶ岳	31,573	17,746	10,756	△ 39.4	0
神社仏閣	7,950	12,543	13,878	10.6	-
釣り	5,050	5,100	9,080	78.0	31,780
果実直売所	1,276	0	0	0.0	0
ゴルフ	57,141	64,831	62,577	△ 3.5	625,770
資料館・美術館	12,980	15,201	7,413	△ 51.2	5,671
日帰入浴	124,326	132,346	138,546	4.7	74,189
道の駅	39,876	44,083	51,936	17.8	64,920
宿泊施設	31,333	32,548	44,685	37.3	259,891
計	317,858	339,174	361,977	6.7	1,086,550

(2) 甘利山グリーンロッジの利用状況

・利用実績 (令和4年5月1日～令和4年8月末)

・延べ宿泊者数 607人

・施設等利用料 1,176,880円

【内訳】

(グリーンロッジ) 207人／593,000円

(キャンプ場等) 350人／315,000円

(備品貸出等) 268,880円

(3) 地域情報発信センターの来館者数

(単位：人)

区分	H30年	R1年	R2年	R3年	R4年
合計	71,197	69,097	24,597	31,746	47,715
月平均	5,933	5,758	2,050	2,646	3,976

(4) 観光事業の状況

(単位：円)

事業名	事業費	内 容
武田の里まつり補助事業	17,343,000	決算書 P161 時間外勤務手当 154,000 円 韭崎市武田の里まつり補助金 17,189,000 円
自然環境保全地区管理事業	120,000	決算書 P161 自然環境保全（苗敷山、白山城跡）管理委託
釣客誘致漁業団体育成事業	1,399,200	決算書 P161 釜無川・塩川に稚鮎400kgを放流
グリーンロッジ管理事業	43,466,366	※令和4年5月～8月開所 決算書 P161 ロッジ整備管理費（光熱費、委託費等） 2,469,703 円 地域おこし協力隊（人件費、活動費） 4,236,017 円 ※令和3年8月採用 ロッジサポート業務委託 816,900 円 ロッジ改修、工事費 4,829,000 円 ロッジ施設調査業務委託（繰越明許） 220,000 円 ロッジ備品等購入費（繰越明許） 2,820,546 円 ロッジ改修、工事費（繰越明許） 28,074,200 円
		(特定財源内訳) 国庫補助金 (デジタル田園都市国家構想交付金（地方創生拠点整備タイプ）) 13,417,000 円 (デジタル田園都市国家構想交付金（地方創生推進タイプ）) 823,000 円 その他 (ロッジ施設等利用料) 1,176,880 円
観光施設管理事業	6,127,028	決算書 P161 観光施設等整備管理費（光熱費、委託費等） 2,536,956 円 観光関連施設修繕 606,430 円 (御座石バイオトイレ/願成寺男子トイレ修繕 等) 登山道整備業務委託（茅ヶ岳、荒倉山） 336,000 円 甘利山第2頂上テーブルチェア更新工事 1,254,000 円 鳳凰三山看板設置業務委託 638,000 円 用地使用料（駅前駐輪場、山岳駐車場等） 755,642 円

観光宣伝事業	1,282,980	会議旅費	決算書 P161 6,180 円
		ノベルティグッズ作成費	509,300 円
		パンフレット印刷費用（茅ヶ岳、甘利山）	767,500 円
観光振興事業	39,046,429	観光振興費（車両費、燃料費等）	決算書 P161 387,661 円
		各種観光団体負担金	3,862,069 円
		韮崎市観光協会補助金（人件費、事務費、事業費）	17,967,432 円
		市外発信観光イベント補助金	168,974 円
		地域情報発信センター指定管理委託料	5,428,436 円
		地域情報発信センター駅構内支所管理委託料	292,600 円
		ニーラ著作権等使用料（監修費含む）	330,000 円
		地域おこし協力隊（人件費、活動費）	4,334,257 円
		地域おこし協力隊企業支援補助金	1,000,000 円
		観光用小冊子作製委託	3,575,000 円
サマーイルミネーション2022開催補助金	1,700,000 円		
ユネスコエコパーク普及促進事業	956,946	旅費（地域協議会等）	決算書 P163 67,646 円
		甘利山シカ害対策等対応業務委託	180,000 円
		鳳凰三山植生保全業務委託	140,800 円
		負担金（県協議会・3県協議会）	556,000 円
		韮崎市地域推進委員報償費	12,500 円
合 計	109,741,949		

6. 企業立地支援事業 決算書 P161

- | | | |
|-----|----------------|----------|
| (1) | 工業団地用地使用料（御勅使） | 3,000 円 |
| (2) | 企業立地支援審議会委員報酬 | 41,000 円 |

7. 企業誘致促進事業 決算書 P161

- | | | |
|-----|------------------|----------|
| (1) | 誘致対象企業信用調査委託 | 77,000 円 |
| (2) | 山梨県地域産業活性化協議会負担金 | 51,000 円 |

8. 中小企業等支援事業費 決算書 P161

- | | | |
|-----|--------------------------|----------|
| (1) | 中小企業等振興協議会
協議会委員会報償費等 | 15,000 円 |
|-----|--------------------------|----------|

開催回数：1回（令和5年3月29日） 委員数：10名

内容：中小企業・小規模事業者振興基本条例の基本理念等を実現に向けて実施した事業の検証

(2) 中小企業・小規模事業者振興関連補助金

①小規模事業者店舗改修費補助金	1,643,000 円
第1号認定 まつつんモータース(下祖母石地内)	488,000 円
第2号認定 GLAD(藤井町駒井2661-1)	500,000 円
第3号認定 バランス鍼灸院(神山町鍋山1093-1)	500,000 円
第4号認定 シャディサラダ館(富士見三丁目11-16)	155,000 円
②韮崎市商工会資格取得費助成金交付事業費補助金	91,643 円
③オープンファクトリー事業補助金	768,000 円

9. 起業支援補助事業費 9,486,000 円 決算書 P161

(1) 起業支援補助金(空き店舗対策事業補助金)

第1号認定

・チャンスセンター(中央町地内)

空き事業所賃借料補助金： $54,545円 \times 11月 \times 1/2 \div$ 299,000 円

第2号認定

・TAP8(中央町地内)

空き事業所賃借料補助金： $36,363円 \times 12月 \times 1/2 \div$ 218,000 円

(2) 起業支援補助金(新規起業準備補助金・事業所賃借料補助金)

第1号認定

・Sptnik(本町一丁目地内) 【習い事教室】

事業所賃借料補助金： $100,000円 \times 4月 \times 1/2 =$ 200,000 円

第2号認定

・リレイ・レイス株式会社(ママズスマイル)(富士見一丁目地内) 【託児所】

事業所賃借料補助金： $63,700円 \times 8月 \times 1/2 \div$ 248,000 円

第3号認定

・木次商事(キグナス)(藤井町駒井地内) 【ガソリンスタンド】

新規起業準備補助金： $3,100,000円 \times 1/2 =$ 1,550,000 円

第4号認定

・Pizzeria セイオット 【飲食業】

新規起業準備補助金： $6,040,000円 \times 1/2 \div$ 1,000,000 円(上限額)

事業所賃借料補助金： $40,908円 \times 8月 \times 1/2 \div$ 163,000 円

第5号認定

・天や和んや 井の吉(大草町下條西割地内) 【キッチンカー(移動販売)】

新規起業準備補助金： $2,215,000円 \times 1/2 \div$ 500,000 円(上限額)

第6号認定

- ・まる。(大草町若尾地内) 【サービス業(ペットサロン)】

新規起業準備補助金: 1,750,715円×1/2≒ 500,000円 (上限額)

第7号認定

- ・koti (本町二丁目地内) 【飲食業】

新規起業準備補助金: 3,424,200円×1/2≒ 500,000円 (上限額)

事業所賃借料補助金: 95,000円×5月×1/2≒ 237,000円

第8号認定

- ・Majuart (旭町上條中割地内) 【技能授業(アイシングクッキー)】

新規起業準備補助金: 364,203円×1/2≒ 182,000円

第9号認定

- ・ジャザサイズ (若宮三丁目地内) 【フィットネススタジオ】

新規起業準備補助金: 1,581,601円×1/2≒ 500,000円 (上限額)

事業所賃借料補助金: 153,000円×6月×1/2≒ 300,000円 (月額上限)

第10号認定

- ・魚やちから (本町一丁目地内) 【飲食業】

新規起業準備補助金: 1,749,000円×1/2≒ 500,000円 (上限額)

事業所賃借料補助金: 75,000円×3月×1/2≒ 112,000円

第11号認定

- ・parfait tokidoki (本町一丁目地内) 【飲食業】

新規起業準備補助金: 3,131,818円×1/2≒ 1,000,000円 (上限額)

第12号認定

- ・RENSA (藤井町北下條地内) 【小売業】

新規起業準備補助金: 510,000円×1/2= 255,000円

事業所賃借料補助金: 45,454円×2月×1/2≒ 45,000円

第13号認定

- ・ドドウ (藤井町北下條地内) 【小売業】

新規起業準備補助金: 1,049,000円×1/2≒ 500,000円 (上限額)

(3) 起業支援補助金 (事業所所有者改修補助金)

第1号認定

改修店舗: Pizzeria セイオット 【飲食業】 268,000円

第2号認定

改修店舗: parfait tokidoki 【飲食業】 409,000円

10. 新型コロナウイルス感染症に対する支援

(1) キャッシュレス決済ポイント還元事業 68,155,332円 決算書 P161

・事業内容：新型コロナウイルス感染症の影響を受けた市内の飲食店等の中小事業者を応援するため、PayPayを利用して商品等を購入した方に最大20%のPayPayポイントを付与するキャンペーンを行う。

・キャンペーン内容

① 実施期間 令和4年5月1日～6月30日

② 還元率等 利用者1人1回あたり上限：3,000円
1人1ヶ月あたり上限：10,000円

③ 対象事業者 PayPayで決済可能な中小事業者（254店舗）

④ 対象業種 飲食業、宿泊業、小売業、タクシー、運転代行業、くらし関連サービス業
（理美容・クリーニング業・整骨・整体マッサージなど）

* 対象外事業者 ガソリンスタンド、大手チェーン店（スーパー、コンビニ、
ファミリーレストラン、ドラッグストア、ホームセンターなど）

⑤ 決済総額 342,276,724円 決済総回数 86,308回

・事業費 67,829,155円

還元額 64,229,636円 キャンペーン手数料（3%） 2,119,577円

キャンペーン運営経費 1,100,000円 キャンペーン販促費 379,942円

・事務費 326,177円

郵便料 18,177円 広告料 308,000円

(2) チームにらさきエール商品券 393,109,149円 決算書 P161

・事業内容：原油価格・物価高騰等が続く中、地域経済への影響を緩和するため、プレミアム付商品券を発行し、地域における消費を喚起・下支えする。

・対象経費：プレミアム分、委託費、役務費、商品券等印刷費、通信費等

・販売概要

(a) 販売額：300,000,000円＋プレミアム分：90,000,000円

(b) 販売期間：令和4年9月4日～9月30日 1人2冊まで
令和4年10月2日 1人5冊まで

(c) 有効期間：令和4年9月4日～令和5年1月31日

(d) セット内訳：（1,000円券×10枚）＋（500円券×6枚）

(e) 加盟店：286店

(3) 地域観光関連事業者物価高騰対策支援事業費 19,060,000 円 決算書 P161

- ・事業内容：原油価格の高騰によって、他の業種と比較して、取引価格やサービス料金への価格転嫁が困難な業種の中で社会インフラとして重要な公共交通や地域観光事業者に対し、事業継続支援するため支援金を交付する。
- ・申請期間：令和4年10月28日（月）～令和5年1月31日（火）
- ・支給額：1台あたり3万円～10万円
- ・支給件数：53件

(4) 小規模製造事業者物価高騰対策支援事業費 8,800,000 円 決算書 P161

- ・事業内容：原油価格や原材料費等の高騰による固定費の上昇に伴う業績悪化の影響が大きい製造業に及ぼす影響を緩和し、事業の維持・継続を支援するための支援金を交付する。
- ・申請期間：令和4年10月28日～令和5年1月31日
- ・支給額：1事業者20万円
- ・支給件数：44件

(5) 緊急経済対策保証料等助成事業費 312,654 円 決算書 P161

- ・事業内容：新型コロナウイルス感染症に起因して融資を受けた企業等に対し、負担軽減のため利子の補給及び信用保証料の助成を行い、経営の円滑化を図る。
- ・補助額：利子補給金 支払済み利子の1/2（1年間） 上限額50万円
保証料 1/2 上限額50万円
- ・支給件数：令和4年度 10件

款 8 土木費 予算額 1,862,990 千円 決算額 1,585,094 千円

款 8 土木費 項 1 土木管理費 予算額 36,729 千円 決算額 34,361 千円

(建設課)

1. 地籍管理事業

880,505 円

決算書 P163

法定外公共物占用申請件数

(単位：件)

区分	道路	水路	道水路	計
新規	12	19	8	39
継続	12	76	7	95
合計	24	95	15	134

(単位：件)

区 分	道路	水路	道水路	計
用途廃止件数	6	4	7	17
境界立会い件数	17	20	16	53

業務委託料

848,787 円 修正件数：3件（4筆）

負担金

1,900 円 国土調査推進協議会

事務消耗品購入

29,818 円

(建設課)

1. 道路橋梁一般事務費

決算書 P163

道路台帳保守管理事業費 2,970,000 円

道路台帳による市道と橋梁の現状 (R5年3月31日現在)

(単位：路線・本)

町名	路線数	実延長 (m)	橋梁数			計	補正路線数	補正延長 (m)
			非永久橋		永久橋			
			木橋	石橋				
菰崎地区	133	57,183.60	0	0	33	33	1	90
穂坂地区	104	84,866.50	0	0	39	39	4	510
藤井地区	111	49,390.70	0	0	27	27	6	595
中田地区	61	27,703.60	0	0	10	10	0	0
穴山地区	56	39,027.50	0	0	8	8	0	0
円野地区	35	15,491.80	0	0	21	21	1	245
清哲地区	45	18,585.10	1	0	8	9	2	65
神山地区	40	29,422.40	0	0	23	23	3	240
旭地区	93	41,941.60	0	0	26	26	1	345
大草地区	56	20,690.70	0	0	10	10	2	240
竜岡地区	80	34,558.60	0	0	14	14	4	540
計	814	418,862.10	1	0	219	220	24	2,870

舗装済延長 394,639.90 m

舗装率 94.22 %

2. 道路橋梁維持事業

決算書 P163

(1) 委託の状況

ア 道水路維持管理業務委託

道水路の適正管理 1,908,525 円

イ 市道清掃委託

市道(菰崎)40号線外12路線 950,950 円

ウ 市道緑地管理委託

市道(藤井)1号線外10路線草刈除草等 3,497,464 円

市役所前道路管理業務委託 147,000 円

エ 道路除雪作業業務委託

富士島建設(株) 外21社 6,608,690 円

(2) 道水路応急処理業務委託の状況

路線名	内 容	金額 (円)
市道 (円野) 1号線 外73路線	道水路修繕、舗装修繕、区画線設置、浚渫業務等	43,289,627

(3) 原材料費の状況

地区名	内 容	金額 (円)
市内全域	道水路補修材料等	2,225,982
坂井地区他7地区	生コンクリート、砕石、側溝用コンクリート蓋、グレーチング等	2,300,523
市内全域	融氷剤 (25kg入 490袋)	1,059,700
計		5,586,205

(4) 補助金の状況

市道関係除雪緊急対策補助金

除雪対策助成金 (2月10日大雪による)

天神町外 37地区

2,441,535 円

3. 道路施設長寿命化推進事業

決算書 P163

(1) 委託 (点検) の状況

委託名	業務内容	委託金額 (円)	備考
橋梁定期点検業務委託	50橋	12,100,000	
橋梁定期点検業務委託 (JR跨線橋)	3橋	11,458,221	

(2) 委託 (測量・設計) の状況

委託名	業務内容	委託金額 (円)	備考
橋梁長寿命化補修詳細設計業務委託 (更科橋外4橋)	1式	34,012,000	R3繰越分
山口中橋橋梁補修設計地質調査業務委託	1式	3,590,000	R3繰越分
山口中橋橋梁補修詳細設計業務委託	1式	4,290,000	
		10,010,000	R5へ繰越

(3) 工事の状況

工事名	施工内容	事業費 (円)	備考
大穴隧道 (上り線) LED照明化工事	トンネル照明設備工	21,245,800	R3繰越分
中央自動車道跨道橋 3橋補修工事 (砦橋、 神之木橋、上の原橋)	断面修復工、ひび割れ注入工 はく落防止工、伸縮装置設置工	58,968,800	R3繰越分

款 8 土木費

中央自動車道跨道橋 神之木橋橋梁補修工事	断面修復工、ひび割れ注入工 はく落防止工、伸縮装置設置工	21,780,000	
		32,670,000	R5へ繰越
八幡沢橋橋梁補修工事	伸縮装置設置工、地覆補修工、塗装工	16,460,000	
		31,252,500	R5へ繰越

4. 市単独道路整備事業

決算書 P165

(1) 道路改良の状況

路線名	施工場所	延長 (m)	幅員 (m)	事業費 (円)	備考
葦崎98号線	岩下地内	17.50	4.00	5,503,300	
穂坂4号線	穂坂町長久保地内	14.00	6.00	4,070,000	
穂坂91号線	穂坂町鳥の小池地内	29.70	5.00	2,398,000	
藤井49号線	藤井町坂井地内	14.00	3.50	5,912,500	
円野10号線	円野町上円井地内	46.50	2.50	4,312,000	電源立地分
清哲20号線	清哲町青木地内	20.00	5.00	4,730,000	
旭20号線	旭町鋳物師屋地内	30.20	4.50	2,167,000	
旭94号線	旭町久保地内	65.80	4.00	2,508,000	
旭93号線	大草町羽根地内	161.00	4.00	4,917,000	
計	9路線	398.70		36,517,800	

(2) 道路舗装の状況

路線名	施工場所	延長 (m)	幅員 (m)	事業費 (円)	備考
葦崎2号線	若宮二丁目地内	130.00	8.20~10.7	9,790,000	
葦崎8号線	祖母石地内	129.20	3.9~7.6	2,970,000	
葦崎9号線	若宮二丁目地内	349.40	4.2~6.5	9,062,900	
葦崎51, 52号線	本町一丁目地内	227.50	2.15~7.6	5,949,900	
穂坂2号線	穂坂町三ツ沢内	207.50	3.75~8.25	6,160,000	
藤井1号線	藤井町北下條地内	211.80	1.25~1.60	8,360,000	歩道
藤井6号線	中田町中條地内	290.00	6.10	12,540,000	
穴山1号線	穴山町次第窪地内	125.00	3.90~6.00	3,740,000	
神山2号線	神山町北宮地地内	165.00	6.70	6,996,000	
旭25号線	大草町下條西割地内	160.00	5.60~5.70	8,965,000	
大草1号線	大草町若尾地内	120.00	2.90~9.80	5,720,000	
計	11路線	2,115.40		80,253,800	

(3) 登記委託の状況

市道敷分筆登記業務 分筆路線数 9 路線 4,470,975 円

(4) ごみ処理施設の継続使用に伴う環境整備事業

ア 土地鑑定手数料	88,000 円	R3繰越分
イ 市道（龍岡）1・78号線道路改良工事	4,530,000 円	R3繰越分
〃	6,800,000 円	R5へ繰越
ウ 土地購入費	539,748 円	R3繰越分
エ 電気工作物移転補償金	1,149,504 円	R5へ繰越

(5) 古川河川改修に伴う左岸市道整備

負担金	10,293,448 円	R3繰越分
	30,009,000 円	R5へ繰越

(6) 道路改良の状況

韮崎駅前・市道（韮崎）4号線整備工事	19,800,000 円	
	33,478,400 円	R5へ繰越

(7) 土地購入の状況

国道141号小田川地区道路拡幅整備に伴う買収	1,337,187 円	
	3,538,813 円	R5へ繰越

(8) 南部環境センター建替えに伴う環境整備事業

市道（韮崎）69号線道路拡幅詳細設計業務委託	13,200,000 円
------------------------	--------------

5. 辺地対策道路整備事業

決算書 P165

整備の状況

工 事 名	施工延長 (m)	事業費 (円)	備考
市道（穂坂）3号線道路改良工事	296.00	19,030,000	

6. 市道（穂坂）97号線道路整備事業

決算書 P165

(1) 委託の状況

委 託 名	業務内容	委託金額 (円)	備考
詳細設計業務委託	1 式	34,100,000	R3繰越分

(2) 公有財産購入費

件数	購入面積 (㎡)	購入額 (円)	備考
6	1087.49	9,607,797	R3繰越分

(3) 補償・補填及び賠償金

件数	補償内容	補償額 (円)	備考
10	木造2階建専用住宅他	56,315,000	R3繰越分
		20,987,497	
2	電気工作物移転	1,184,820	

(4) 整備の状況

工 事 名	施工内容	事業費 (円)	備考
道路改良工事	小型擁壁工	6,727,000	R5へ繰越

7. 市道（神山）27号線等道路整備事業

決算書 P165

(1) 委託の状況

委 託 名	業務内容	委託金額 (円)	備考
詳細設計業務委託	白沢橋	23,181,400	R3繰越分
不動産鑑定評価	2箇所	763,840	

(2) 公有財産購入費

件数	購入面積 (㎡)	購入額 (円)	備考
4	164.22	921,359	

(3) 補償・補填及び賠償金

件数	補償内容	補償額 (円)	備考
1	看板	160,173	

(4) 整備の状況

工 事 名	施工内容	事業費 (円)	備考
道路改良工事	ブロック積、ガードパイプ	5,540,000	
		12,102,900	R5へ繰越

8. 市道（神山）39号線道路整備事業

決算書 P165

(1) 公有財産購入費

件数	購入面積 (㎡)	購入額 (円)	備考
2	246.42	300,419	
		2,456,716	R5へ繰越

(2) 補償・補填及び賠償金

件数	補償内容	補償額 (円)	備考
2	道祖神、立竹木	12,749,602	R5へ繰越

(3) 整備の状況

工 事 名	施工内容	事業費 (円)	備考
道路改良工事	簡易張出式道路拡幅工、 場所打杭法	12,020,000	R3繰越分
		7,638,800	
		10,996,300	R5へ繰越

9. 市道（穴山）5号線道路整備事業

決算書 P165

委託の状況

委 託 名	業務内容	委託金額 (円)	備考
道路詳細設計業務委託	1式	20,988,000	R5へ繰越
測量調査業務委託	1式	2,700,000	
		6,320,000	R5へ繰越
不動産鑑定評価	1箇所	405,900	

10. 市道（穂坂）60号線道路整備事業

決算書 P165

委託の状況

委 託 名	業務内容	委託金額 (円)	備考
概略設計業務委託	1式	7,150,000	R3繰越分

1. 河川愛護事業

河川愛護デー実施状況 (7月～9月) ※地区への原材料等配付は、消防費 (水防費) へ掲載
 実施地区 80地区 出労人員 5,749人

2. 河川・水路の整備状況

決算書 P167

整備の状況

河川・水路名	施工場所	施工内容	事業費 (円)	備考
西町水路	本町一丁目地内	L=32.0m B=0.6m	4,070,000	
西ノ原水路	穂坂町三ッ沢地内	L=40.0m B=0.4m	3,850,000	
馬背沢水路	穂坂町権現沢地内	L=20.0m B=1.8m	3,927,000	
北下條水路	藤井町北下條地内	L=30.0m B=0.5m	2,420,000	
水無水路	藤井町南下條地内	L=30.0m B=1.0m	4,285,600	
上野水路	中田町中條地内	L=20.0m B=0.7m	3,630,000	
小曾根水路	旭町小曾根地内	L=25.0m B=0.3m	2,695,000	
計	7河川		24,877,600	

3. 急傾斜地崩落対策事業

決算書 P167

県営事業負担金 七里岩、越道、若尾、一ツ谷、穴山町久保 8,000,000 円

4. 砂防総務費

3,580,500 円

決算書 P167

WEB版ハザードマップサイト導入構築費 3,168,000 円

令和4年11月25日より公開

財源：社会資本整備総合交付金 (国1/2) 1,584,000円

WEB版ハザードマップサイト保守委託 412,500 円

5. 岩下地区急傾斜地対策事業

決算書 P167

委託の状況

道路、法面工予備設計業務委託 9,130,000 円

1. 都市計画総務費

(1) 都市計画運営費	19,584,128 円		決算書 P167
都市計画審議会委員報酬	40,500 円	12月23日開催	
公用車維持管理費用	176,288 円		
県移譲事務用品等	85,433 円	屋外広告物許可済証印刷等	
都市計画総括図印刷	33,000 円		
関係団体等負担金	151,000 円	山梨県都市計画協会等負担金	
訴訟弁護士費用	287,907 円		
都市計画マスタープラン及び道路整備計画策定業務委託（令和4年度～令和6年度）			
令和4年度委託料	15,950,000 円		
都市計画基礎調査委託料	2,860,000 円	5年に1回実施（前回平成29年度）	
財源：都市計画基礎調査県負担金（県1/2）	1,430,000円		

(2) 環境美化アダプトプログラム事業	43,670 円		決算書 P167
9団体 220名が活動			
表示看板修理			

2. 公園費

(1) 市立公園管理費	9,809,824 円		決算書 P167
維持管理費（市内6公園）	7,927,482 円	管理委託、光熱水費等	
甘利沢川さくら公園仮設トイレ設置費用（トイレ・手洗い一式、清掃作業員1名、管理消耗品）	787,342 円	5月30日より設置	
午頭島公園松枯防止剤注入作業委託	1,095,000 円	5年に1回実施（前回平成29年度）	
(2) 釜無川河川公園管理費	2,431,855 円		決算書 P167
維持管理費	1,666,255 円	管理委託、光熱水費等	
旧野球場外周植栽剪定業務委託	765,600 円		

(3)	中央公園管理費	14,271,850 円		決算書 P167
	維持管理費	13,452,100 円	受付業務、植栽等管理委託、光熱水費等	
	使用料及び賃借料	176,300 円	駐車場用地使用料、AED借上料等	
	外灯漏電修理	101,750 円		
	汚水処理施設詰り除去	99,000 円		
	南側便所漏水修理	99,000 円		
	消防設備修繕	142,450 円	メインスタンド電鈴、誘導灯ランプ、消火器入替	
	その他施設等修繕	151,250 円		
	宇宙桜（きぼうの桜）管理	50,000 円		
(4)	ミニSL運行事業	2,305,838 円	運行委託費、車両賃借料等	決算書 P167
	運行実績 34日・延利用者数11,566名			
(5)	本町ふれあい公園管理費	657,006 円	管理運営委託等	決算書 P167
(6)	韮崎駅前広場管理運営事業費	214,170 円		決算書 P167
	植栽管理委託	135,520 円		
	駅前シェルター演出照明清掃委託	78,650 円		

1. 市営住宅管理の状況

決算書 P169

(1) 住宅現有調書

(令和5年3月31日現在)

団地名	構造等	建設年度	入居戸数	備考
一ツ谷	簡易平屋建 8棟	(S39年度12戸) (S40年度8戸) (S41年度12戸)	32戸 17戸	52年度 24戸 56年度 8戸 住戸改善済
水神	簡易平屋建 10棟	(S42年度20戸) (S43年度20戸)	40戸 20戸	53年度 2種24戸 59年度 1種16戸 住戸改善済
若尾	高層耐火建 1棟	(H18年度70戸)	70戸 59戸	
北下條	中層耐火建 8棟	(S49年度56戸) (S50年度36戸) (S51年度48戸) (S60年度12戸)	152戸 115戸	
祖母石	中層耐火建 8棟	(S52年度24戸) (S53年度40戸) (S54年度48戸) (S55年度32戸) (S56年度16戸)	160戸 98戸	
中條	中層耐火建 2棟	(S56年度18戸) (S57年度12戸)	30戸 27戸	
円野 (中層耐火建18戸) (木造9戸)	中層耐火建 1棟 木造 9棟	(S63年度18戸) (H元年度 9戸)	27戸 12戸	
清哲 (中層耐火建48戸) (木造4戸)	中層耐火建 2棟 木造 4棟	(H2年度24戸) (H4年度24戸) (H6年度 4戸)	52戸 20戸	
計		563戸	368戸	入居率 65.36%

(2) 住宅改修工事			
市営北下條住宅G棟屋上防水改修工事		7,832,000 円	
(3) 住宅修繕・補修経費			
通常修繕 (133件)		13,611,366 円	
水神住宅用途廃止に伴う転居部屋修繕 (10件)		3,883,000 円	
(4) 市営住宅業務委託			
受水槽、高架水槽清掃委託(祖母石・円野・清哲・若尾)		393,800 円	
排水管洗浄委託(中條・円野・清哲)		745,800 円	
市営住宅敷地内除草作業業務委託		338,696 円	
ハチの巣駆除(北下條・祖母石)		33,000 円	
消防設備器機保守点検業務委託		496,760 円	
遊具点検業務委託		126,500 円	
(5) 市営住宅火災報知器取替			
市営中條住宅・清哲住宅・円野住宅火災報知器取替		4,358,860 円	
(6) ストック総合改善事業			
市営北下條住宅D棟・F棟屋上防水改修工事		10,890,000 円	
(7) 若尾住宅A棟管理業務委託			
消防設備機器		374,000 円	
エレベーター		514,800 円	
(8) 滞納整理対策			
会計年度任用職員配属	共済費	367,089 円	
	給料・手当等	1,827,200 円	
2. 持家住宅定住促進助成事業		59,600,000 円	決算書 P169
内訳 新築住宅	73 件	43,600,000 円	
中古住宅	31 件	16,000,000 円	
(うち子育て世帯加算	50 件	12,300,000 円)	
3. 木造住宅耐震診断事業			決算書 P169
耐震診断業務委託 (7件)		320,880 円	

4. 木造住宅耐震改修事業	決算書 P169
耐震改修工事費補助金 (2件)	2,800,000 円
耐震改修工事費補助金：ブロック塀除却 (9件)	1,553,000 円
5. 避難路沿道建築物耐震診断事業	決算書 P169
耐震改修費補助金 (除却：2件)	10,687,000 円
6. 定住促進住宅管理の状況	決算書 P169
(1) 定住促進住宅管理事業	26,001,471 円
指定管理者：甲府ビルサービス株式会社	
指定管理期間：令和3年4月1日～令和8年3月31日	
住宅修繕・補修経費 (12件)	5,440,149 円
役務費 (口座振替手数料)	19,560 円
委託料 (指定管理料)	20,541,762 円
・ 指定管理料	9,380,000 円
・ 修繕費	9,794,552 円
・ 共益費	1,367,210 円

定住促進住宅 (3団地) 土地及び建物内訳

(令和5年3月31日現在)

団地名	構造等	地積・床面積 (㎡)	戸数	建設 年度	入居戸数	備考
サンコーポラス 祖母石 (葦崎第二)	土地	宅地 下祖母石2086番3、2087番2	5,724.34	78戸	S53	52戸
	共同住宅	鉄筋コンクリート造 5階建 2棟	4,519.51			
	附属建物	鉄筋コンクリート造 平屋 1棟	11.39			
サンコーポラス 竜岡	土地	宅地 竜岡町若尾新田字東河原492番5	6,516.93	80戸	S62	57戸
	共同住宅	鉄筋コンクリート造 5階建 2棟	4,880.33			
	附属建物	鉄筋コンクリート造 平屋 3棟	150.66			
サンコーポラス 藤井	土地	宅地 藤井町北下条字下横屋1465番2 字殿田1623番5	6,272.81	80戸	H4	72戸
	共同住宅	鉄筋コンクリート造 5階建 2棟	4,880.33			
	附属建物	鉄筋コンクリート造 平屋 3棟	150.66			
計	238戸				181戸	入居率 76.05%

(平成22年度 独立行政法人 雇用・能力開発機構より購入 平成23年度より管理)

韮崎市転入者及び新婚家庭定住促進住宅家賃助成 交付件数 25 件
(令和3年度実績 13件)

※平成27年4月1日より、「韮崎市転入者定住促進住宅家賃助成金交付要綱」に新婚家庭への助成制度を追加

(2) 住宅施策実現性調査業務委託 6,215,000 円

(3) ストック総合改善事業

サンコーポラス藤井住宅空き部屋改修工事 (4件) 13,530,000 円

サンコーポラス藤井住宅屋外配水管修繕 1,243,000 円

サンコーポラス藤井住宅住戸火災報知器取替業務委託 2,191,200 円

(上下水道課)

1. 下水道事業会計補助金

決算書 P169

		572,566,269 円
(内訳)	収益的収支補助金	385,243,144 円
	資本的収支補助金	187,323,125 円

款 9 消防費	予算額	659,472 千円	決算額	651,587 千円
款 9 消防費 項 1 消防費	予算額	659,472 千円	決算額	651,587 千円

(総務課)

1. 常備消防費	495,076,840 円	決算書 P171
(1) 峡北広域行政事務組合常備消防負担金	490,719,000 円	
(2) 中央自動車道救急支弁金	4,334,940 円	
(3) 山梨県高速道路消防救急連絡協議会負担金	22,900 円	
2. 非常備消防費	52,055,575 円	決算書 P171
(1) 消防団員報酬 (団員数700名：定員718名)	12,647,000 円	

(単位：人・円)

役 職	団長	副団長	ラッパ隊長	分団長	副分団長
人 数	1	3	1	11	12
一人あたり	142,000	89,000	68,000	68,000	52,000
合 計	142,000	267,000	68,000	748,000	624,000

部長	班長	団員	ラッパ隊
46	61	544	19
30,000	20,000	15,000	2,000
1,380,000	1,220,000	8,160,000	38,000

※活動実態のない団員21名は不交付

※ラッパ隊19名は団員と兼務

(2) 消防団員諸手当	3,101,000 円
-------------	-------------

(単位：円)

手 当	詳 細	金 額	計
技術手当	消防ポンプ自動車 (12台)	一台あたり 67,000	804,000
〃	可搬式小型動力ポンプ (44台)	一台あたり 15,000	660,000
出動手当	消防ポンプ自動車 (延125回)	一回あたり 7,000	875,000
〃	可搬ポンプ自動車 (延508回)	一回あたり 1,500	762,000

(3) 消防団員退職報償金・公務災害補償	11,493,800 円
① R3年度末退職者 (29名)	11,463,000 円
②消防団員等公務災害補償費	30,800 円

(4) 消防団員等への被服資材購入	2,833,160 円
① 法被	407,550 円
② 活動服・アポロキャップ (46名分)	481,910 円
③ 防寒着	1,447,600 円
④ ジェットシューター(11基)	496,100 円

(5) 消防団運営事業消耗品等	519,804 円
① 団員証・表彰徽章・筆耕・印刷代等	127,270 円
② 備品関連消耗品	221,474 円
③ 出初式・辞令交付式関係物品	83,380 円
④ その他消耗品等	87,680 円

(6) 消防団出動状況(2022年中)

	出火場所	月 日	種 別	全半焼別	面 積	原 因 等
1	大草	1月3日	建物	小火	1.00 m ²	BSアンテナ回線の漏電荷より出火し、下にあった段ボールへ引火。
2	葦崎	1月8日	建物	小火	m ²	スーパーのゴミ庫で、段ボールから出火。原因不明。
3	穂坂	1月9日	その他		200.85 m ²	剪定枝を焼却、放置したものから発火。
4	竜岡	1月14日	その他	小火	60.00 m ²	近くでごみを不法焼却したものが、風であおられ引火。
5	竜岡	2月4日	建物	小火	5.00 m ²	ドラム缶で木材を焼却し離れたところ、倉庫と保管する木材へ引火。
6	穴山	2月14日	建物	全焼	56.28 m ²	薪ストーブの灰を消火せず、物置に放置して、近くのビニールから発火。
7	旭	2月24日	その他		1550.00 m ²	枯草を燃やしていたところ、風にあおられ周囲に引火。
8	旭	2月27日	その他		2880.00 m ²	剪定枝を焼却後に消火せず放置し、風で耕作放棄地に飛び火して出火。
9	穂坂	2月27日	その他		5000.00 m ²	エンジンを掛けたまま刈払機の刃を交換作業を行い、排熱が原因で枯草から出火。
10	大草	2月28日	その他		324.00 m ²	畑の雑草をまとめて焼却していたところ、周囲の雑草に引火。
11	大草	3月11日	その他		1057.00 m ²	田んぼの下草を燃やしているときに風にあおられ隣接の耕作放棄地へ引火。
12	葦崎	3月11日	建物	半焼	15.00 m ²	冷蔵庫のコンセントのほこりによるトラッキング現象による発火。
13	穴山	4月11日	その他		60.50 m ²	廃棄物をコンテナに積み込んだ際に発火。乾電池等が原因。
14	穂坂	5月27日	その他		m ²	木の根元あった線香の火が木の空洞部分に着火し、内部に引火。
15	藤井	6月7日	その他		タンクローリー1台	タンクローリー左後輪が破裂したまま走行し発火。その後車両へ着火。
16	葦崎	7月25日	その他		軽トラック1台	軽トラックのエンジンルームから発火。自走不可。
17	葦崎	8月22日	建物	小火	m ²	コンロで鍋の空焚きにより発火。
18	旭	8月24日	その他		m ²	乗用草刈り機で作業中、敷地内の窪地に転落し、燃料が漏れ発火。
19	穂坂	11月12日	その他		乗用車1台	畑でわらを燃やしていたところ、乗ってきた乗用車に引火。
20	穂坂	12月31日	その他		2800.00 m ²	枯草とごみの焼却をしていたところ、周囲の枯れ草に引火。

(7) 消防団主要活動状況

①消防団辞令交付式	令和4年4月3日	葦崎市営体育館
②消防団出初式	令和5年1月8日	葦崎市営総合運動場グラウンド
③火災予防週間		
・ 秋季火災予防運動	令和4年11月9日	～ 令和4年11月15日
・ 春季火災予防運動	令和5年3月1日	～ 令和5年3月7日
・ 火災予防パレード	令和4年11月13日	・ 令和5年3月4日
④防火・防犯パトロール	令和4年8月20日（中止）	・ 令和4年12月20日

(8) 共済掛金 17,405,534 円

① 消防団員等公務災害補償等共済掛金	15,251,534 円
② 消防団員福祉共済掛金	2,154,000 円

(9) 消防団員運転免許取得費補助金 211,850 円

① 準中型運転免許 1件	109,550 円
② A T 限定解除 2件	102,300 円

(10) 負担金補助及び交付金 3,843,427 円

① 消防団運営費補助金	2,914,581 円
② 消防団緊急活動運営費	39,671 円
③ 県消防協会・峡北支部負担金・研修負担金	299,000 円
④ 県外視察研修旅費	355,800 円
⑤ 女性消防協力隊運営費（隊員23名）	234,375 円

(11) 女性消防協力隊主要活動状況

① 親子でぼうさい（防災講座）	令和4年9月8日
② フェスタ葦崎（消火器体験・広報活動）	令和4年10月9日
③ 女性向け減災リーダー育成講習	令和5年2月9日・令和5年2月17日
④ 葦崎市減災フォーラム	令和5年2月25日

3. 消防施設費（消防施設維持事業費） 18,632,370 円 決算書 P171

(1) 消防ポンプ自動車等修繕費（車検27台・その他修繕14台）	2,788,438 円
(2) 消防ポンプ自動車等車検費用（自賠責・重量税・手数料）	997,030 円
(3) 可搬式小型動力ポンプ修繕費（7台）	411,400 円
(4) 口金キャップ、看板取付金具、消防用ホースほか	501,864 円

(5) 消防水利・火の見櫓・詰所等修繕及び撤去費	11,060,038 円	
防火水槽修繕4基（上野・中條4区・夏目・北原）		
防火水槽撤去2基（鳥の小池・穴山久保）		
消防標識支柱修繕8基（中央町・中條4区・次第窪・北原・町屋）		
消火栓修繕4基（水神町・上ノ山・下円井・若尾新田）		
分団詰所修繕（穂坂分団・中田分団）		
火の見櫓修繕（上円井）・撤去（三ツ澤）		
(6) 資機材購入（水中ポンプ12台・鳶口54本ほか）	1,155,000 円	
(7) 燃料費・電気料・上下水道料・電波利用料	1,515,519 円	
(8) 浄化槽点検清掃業務委託・法定検査料	180,340 円	
(9) 土地貸付料(穂坂分団第5部)	18,682 円	
(10) その他消耗品	4,059 円	
4. 消防施設費（消防施設整備事業費）	17,390,979 円	決算書 P171
(1) 可搬式小型動力ポンプ購入 2台	3,503,500 円	
穂坂分団第9部、中田分団第3部		
(2) 上水道消火栓整備負担金	13,403,479 円	
更新12基：葦崎地区（五丁目）、穂坂町（飯米場）、		
穴山町（重久3基）、旭町（宮下1基・小曾根6基）		
新設4基：穴山町（次第窪・石水）、旭町（宮下・小曾根）		
移設1基：穂坂町（上今井）		
(3) 鍋山簡易水道組合管内消火栓新設工事費（1基）	484,000 円	
5. 消防施設費（消防ポンプ車整備事業費）	21,348,020 円	決算書 P171
(1) 消防ポンプ自動車（葦崎分団第2部：1台）	21,230,000 円	
(2) 自賠責保険料・重量税・リサイクル料・手数料	118,020 円	
6. 災害対策費	46,027,243 円	決算書 P171、173
(1) 災害対策庶務	2,752,068 円	
① 防災訓練関係会議等、出前塾等講師料	240,000 円	
② 被災者支援システムサーバー利用料	330,000 円	
③ 行政情報配信システム保守・運用業務	951,500 円	
④ 衛星携帯電話利用料	234,600 円	
⑤ 防災・減災保険料	794,770 円	
⑥ その他負担金等	67,500 円	

⑦ 防災指導車燃料費	52,738 円
⑧ 防災指導車整備費	6,270 円
⑨ 防災会議委員報酬・会場使用料	63,690 円
⑩ 埼玉県北本市参加防災訓練視察旅費	11,000 円
(2) 防災行政無線関係経費	10,956,840 円
① 電気料	1,397,940 円
② 電波利用料	59,650 円
③ 防災行政無線戸別受信機設置業務委託料	353,650 円
④ メールマガジン連携費	145,200 円
⑤ 防災行政無線保守点検業務委託料	7,584,500 円
⑥ システム改修業務委託料	583,000 円
⑦ 再免許申請印紙申請代行等・消耗品費	832,900 円
(3) 災害対策備蓄品購入等	20,055,228 円
① 非常食・非常用保存水	1,192,228 円
② ドローン関係経費	27,480 円
・無人航空機登録手数料 ・リモートID購入費	
③ 避難所用備品修繕・購入	257,400 円
防災倉庫貼り付け用ステッカー、発電機オイル交換、 消火器の購入（旧なごみの郷）	
④ その他消耗品	52,140 円
県防災FAX用インクカートリッジ	
⑤ 災害時オンライン会議用設備通信費等	4,032,380 円
モバイルルータ通信費、オンラインシステムライセンス、 指定避難所インターネット回線料、設備設定費	
⑥ 災害時等登録井戸水水質検査業務委託料	193,600 円
⑦ 指定避難所用防災倉庫設置業務委託料	14,300,000 円
葦崎高等学校、祖母石公民館、東京エレクトロン葦崎文化ホール、北東児童センター、 健康ふれあいセンター、中田公民館、中田屋内運動場、穴山公民館、円野公民館、 円野屋内運動場、みだい体育センター、大草公民館、甘利児童センター、 葦崎工業高等学校、竜岡公民館、竜岡体育館、老人福祉センター	
(4) 減災フォーラム	94,780 円
① 講師謝金	50,000 円
② 会場使用料	39,740 円
③ 従事スタッフ食糧費	5,040 円

(5) 想定浸水深看板等設置費	5,637,390 円
① 避難所看板設置 12か所	
祖母石公民館、中田公民館・中田屋内運動場、円野公民館、 葦崎北西小学校、北西児童センター、葦崎西中学校、神山公民館、 旭公民館、甘利小学校、甘利児童センター、大草公民館、旧なごみの郷穴山	
② カーブミラー 36か所	
③ 電柱 60か所	
(6) 総合防災訓練	284,000 円
① 令和4年6月19日（日）水害を想定した総合防災訓練	
・ 避難訓練（地区の判断で、実施しない地区あり。）	
・ 情報伝達訓練（全地区実施）	
・ 職員参集訓練	
② 令和4年9月4日（日）地震を想定した防災訓練	
・ 全地区を対象とした初動訓練	
・ 情報伝達訓練（全地区実施）	
・ 特定地区防災訓練	
ア. 初回訓練（葦崎工業高校） イ. フォローアップ 訓練（葦崎西中学校）	
(7) 地域減災リーダー育成事業	918,200 円
① 地域減災リーダー育成事業業務委託料	915,000 円
② 地域減災リーダー集中研修講師等食糧費	3,200 円
(8) 地域減災マップ作成事業	177,000 円
地域減災マップ作成事業業務委託料	177,000 円
(9) 自主防災組織育成事業	2,318,310 円
① 自主防災組織連絡協議会総会会場使用料	23,040 円
② 自主防災組織育成事業補助金	100,000 円
防災倉庫：すずらん団地	
③ コミュニティ助成事業 25自主防災組織へ資機材交付	2,195,270 円
発電機、アルミリヤカー、マンホールトイレ、投光器、チェーンソー、エアーマット、AED、 排水ポンプ、防災用ヘルメット、セーバーソー、防災用ハロゲンライト、トランシーバー、簡易トイレ	

(10) 会計年度任用職員関係		2,791,727 円	
① 例月給与・通勤手当・期末手当		2,300,160 円	
② 共済組合負担金		491,567 円	
(11) 遭難対策事業（法令外負担金）		41,700 円	
			(建設課)
7. 水防費		1,055,958 円	決算書 P173
・水防活動事業	砂・ピリ等原材料を各地区へ支給	650,430 円	
	地区配布用土のう袋	405,528 円	

款 10 教育費	予算額	2,007,882 千円	決算額	1,862,555 千円
款 10 教育費 項 1 教育総務費	予算額	295,993 千円	決算額	276,473 千円

(教育課)

1. 教育委員会の状況

(1) 教育長 (R4. 4. 1)

堀川 薫

(2) 教育委員 (R4. 4. 1)

教育長職務代理者 篠原 俊明
 教育委員 齊木 美和
 教育委員 山本 健一
 教育委員 内藤 和彦

(3) 教育委員会開催回数 定例会 12 回
 臨時会 0 回

(4) 議案等件数 97 件

内 訳

○条例・規則等の改正関係 4 件
 ○予算関係 8 件
 ○教育基本方針・基本計画関係、評価報告書 1 件
 ○教科用図書決定 0 件
 ○教育委員人事関係 2 件
 ○教職員人事関係 45 件
 ○外郭団体（公民館主事等）任命関係 2 件
 ○各種報告・その他 35 件

2. 人事の状況

教育委員会職員 (R4. 4. 1現在)

(単位：人)

区 分	課長	課長補佐	主幹	副主幹	主査	副主査	主任	主事・主事補
教育課	1							
学校教育担当		1		1		2	1	1
生涯学習担当		1				1		
文化財担当			1				2	
スポーツ振興担当			1		1		1	
スポーツ施設整備担当	(1)			1		(2)		
合 計	1(1)	2	2	2	1	3(2)	4	1

※ () 内は併任

(単位：人)

区 分		栄養士	司書	調理員	用務員	会計年度任用職員等	計
教育課	学校教育担当						0
	生涯学習担当						0
	文化財担当					1	1
	スポーツ振興担当					2	2
	スポーツ施設整備担当						0
韮崎小学校		1		(5)	(1)	6	(7) 7
穂坂小学校			1	(3)		5	(3) 6
穂坂小放課後子ども教室						2	2
韮崎北東小学校		1		(6)	(1)	5	(7) 6
韮崎北西小学校		1		(5)		6	(4) 7
甘利小学校				(9)	1	7	(9) 8
韮崎西中学校				(7)		7	(7) 7
韮崎東中学校		1		(8)		8	(7) 9
かがやき教室						1	1
民俗資料館						1	1
韮崎中央公民館						3	3
韮崎大村美術館						4	4
合 計		4	1	(42)	(2) 1	63	(44) 69

※ () 内は業務委託による。

※短時間勤務者(週25時間以下)除く

3. 教職員の状況

教職員等の数 (R4. 5. 1現在・県費負担分)

(単位：人)

区 分	校長	教頭	教諭	養護教諭	栄養教諭 栄養職員	事務職員	計
韮崎小学校	1	1	24	1	0	1	28
穂坂小学校	1	1	9	1	0	1	13
韮崎北東小学校	1	1	19	1	0	1	23
韮崎北西小学校	1	1	9	1	0	1	13
甘利小学校	1	2	23	1	1	1	29
計	5	6	84	5	1	5	106
韮崎西中学校	1	1	20	1	1	1	25
韮崎東中学校	1	2	24	2	0	2	31
計	2	3	44	3	1	3	56
合 計	7	9	128	8	2	8	162

4. 校舎等の面積の状況 (R5. 3. 31現在)

(単位：㎡)

区分 校名	学校用地 面積	校舎 面積	教室						
			普通	理科	音楽	パソコン	図工	生活	外国語
菫崎小学校	15,725.00	5,765	17	2	2	1	1	1	
穂坂小学校	20,467.00	2,442	8	1	1		1		
菫崎北東小学校	29,025.00	5,637	22	1	2	1	1		
菫崎北西小学校	22,255.00	3,424	13	1	1	1	1	1	1
甘利小学校	24,145.00	5,853	20	1	2		1	1	
菫崎西中学校	31,814.00	7,386	17	2	2	1			1
菫崎東中学校	29,849.00	7,218	20	2	2	1			1

区分 校名	教室							
	美術	技術	家庭	視聴覚	図書室	特別活動	教育相談	進路資料・指導
菫崎小学校			1	1	1	4	1	
穂坂小学校			1		1	1		
菫崎北東小学校			1	1	1	2	1	
菫崎北西小学校			1		1	1	1	
甘利小学校			1		1	2	2	
菫崎西中学校	1	1	2	1	1	4	1	1
菫崎東中学校	1	1	2	1	1	1	1	1

(面積・水面積 単位：㎡)

区分 校名	屋体	建物計	プール①	プール②
	面積	面積	水面積	水面積
菫崎小学校	1,100	6,865	10×8	25×13
穂坂小学校	964	3,406	80.08	25×13
菫崎北東小学校	992	6,629	80.96	25×13
菫崎北西小学校	741	4,165	10×8	25×15
甘利小学校	1,210	7,063	10×7	25×13
菫崎西中学校	1,800	9,186	25×17	—
菫崎東中学校	1,674	8,892	25×17	—

5. 児童・生徒学級編成の状況 (R4. 5. 1現在)

(単位：人・学級)

区 分	児童・生徒数							学級数
	1年	2年	3年	4年	5年	6年	計	
菰崎小学校	2	2	0	2	1	2	9	4
	40	37	40	42	61	57	277	14
穂坂小学校	0	1	1	0	0	0	2	2
	4	8	12	9	11	12	56	8
菰崎北東小学校	1	1	3	2	2	2	11	4
	60	49	55	61	60	60	345	17
菰崎北西小学校	2	1	1	2	2	1	9	2
	14	21	17	28	28	29	137	8
甘利小学校	2	2	2	1	4	1	12	3
	66	70	52	55	62	56	361	17
計	7	7	7	7	9	6	43	15
	184	185	176	195	222	214	1,176	64
菰崎西中学校	3	2	1				6	2
	101	101	105				307	11
菰崎東中学校	4	4	3				11	4
	106	142	139				387	15
計	7	6	4				17	6
	207	243	244				694	26

注：上段は特別支援学級の児童・生徒・学級数を内数で表す。

6. 教育委員会事務局運営費（臨時）（繰越明許費分） 8,117,556 円 決算書 P173
 新型コロナウイルス感染症対策 消耗品費 4,784,662 円
 新型コロナウイルス感染症対策 備品購入費 3,332,894 円

7. 適応指導教室運営事業費 6,280,631 円 決算書 P173
 児童、生徒、保護者の悩みに専門指導員を設置し対応した。

(1) 教育相談集計表 (単位：延人数)

月	4	5	6	7	8	9	10	11	12	1	2	3	合計
相談件数	37	54	68	19	12	37	35	38	38	27	12	35	412

(2) 通室状況

(単位：人)

月	4	5	6	7	8	9	10	11	12	1	2	3	合計
小学生	3	3	3	3	3	4	4	4	4	4	3	3	41
中学生	17	18	19	19	20	20	23	25	27	27	33	33	281
合計	20	21	22	22	23	24	27	29	31	31	36	36	322

8. 学校安全体制整備の状況	事業費	14,796,038 円	決算書 P175
・ スクールガード・リーダー配置等諸経費 (1名)		353,288 円	
・ 警備員配置諸経費 (各小中学校7名)		13,713,109 円	
・ AED設置リース経費 (各小中学校7校)		244,860 円	
・ 通学路防犯灯電気代 (9台)		30,661 円	
・ 通学路路面標示設置		407,000 円	
・ 葦崎小学校児童送迎用タクシー借上料		47,120 円	
9. 放課後子どもプラン推進事業費		8,518,646 円	決算書 P175
(特定財源：放課後子ども教室利用負担金		932,350 円)	
(特定財源：放課後子ども教室推進事業費補助金		1,973,000 円)	
穂坂小学校放課後子ども教室			
・ 放課後子ども教室運営経費			
開催日数		238 日	
利用者数		延 5,474 名	
10. 統合型校務支援システム運用		45,142,180 円	決算書 P173
・ ネットワークセキュリティ強化機器リース・ハウジング費用		33,418,440 円	
・ 専用回線使用料・ホスティング費用		4,345,660 円	
・ 教育委員会校務パソコン賃貸借		190,080 円	
・ 統合型校務支援システム共同化事業負担金		3,075,000 円	
・ 学校情報セキュリティクラウド利用負担金		4,113,000 円	

11. 学校給食費管理運営事業費

126,156,442 円

決算書 P173

学校給食費公会計化 H31.4.1～

給食費基準額（1食当たり）4月～6月 小学校：280円 中学校：335円
7月～3月 小学校：300円 中学校：360円

(1) 賄材料費

- ・小学校賄材料費 75,051,921 円
- ・中学校賄材料費 50,812,062 円
- （内、アレルギー・保存食 948,950 円）
- 新型コロナウイルス感染症対策
- うち 学校・学級閉鎖期間における給食費の公費負担 242,340円

(2) 学校給食費負担金収納状況

（単位：円・％）

◎現年度

調定額	収入済額	収入未済額	収納率
119,267,395	118,917,714	349,681	99.71

◎過年度

調定額	収入済額	収入未済額	収納率
443,793	208,732	235,061	47.03

12. 英語教育推進プラン改善事業費（葦崎小学校）

99,818 円

決算書 P173

- ・消耗品費

(教育課)

1. 小学校給食運営事業費

決算書 P177

(1) 小学校給食の状況 (R4. 5. 1現在)

(単位：人・円)

区 分 校 名	児 童 数	年 間 一 人 当 たり 給 食 費	一 日 一 食 当 たり 給 食 費	一 人 一 食 当 たり 給 食 内 訳		給 食 従 事 員	
				給 食 材 料 費	そ の 他	栄 養 士	調 理 員
韮崎小学校	277	54,040	280.00	280.00	0	1	5
穂坂小学校	56	54,320	280.00	280.00	0	1	3
韮崎北東小学校	345	53,760	280.00	280.00	0	1	6
韮崎北西小学校	137	52,920	280.00	280.00	0	1	5
甘利小学校	361	53,760	280.00	280.00	0	1	9
計	1,176	53,760	280.00	280.00	0	5	28

給食費及び給食材料費の計については、平均値である。

(2) 会計年度任用職員給与・手当・社会保険料 (穂坂小学校栄養士) 2,948,982 円

(3) 光熱水費・燃料費 24,224,337 円

(4) 備品修繕費

給湯器・真空冷却機等修理 260,628 円

洗濯機・食器洗浄機修理 383,680 円

(5) 給食業務・給食設備の保守等の委託

(単位：円)

区 分	委 託 内 容	金 額
設備保守管理委託	厨房設備保守点検 他3件	3,377,000
施設管理業務委託	防虫防鼠対策業務	448,800
業務委託	給食調理業務委託	82,365,360
合 計		86,191,160

(6) 食中毒対策について

学校給食の衛生管理、食中毒 (O-157等) の予防対策

ア 学校給食施設改修・設備の充実

イ 給食従事職員の衛生管理チェックの励行

ウ 給食従事職員の月2回の検便実施

エ 研修会への参加

(7) 備品購入費(臨)

・ 冷蔵庫・移動台	(葦崎小学校)	889,460 円
・ 回転釜	(穂坂小学校)	667,040 円
・ 食器・食缶洗浄機	(葦崎北東小学校)	4,511,650 円

2. 独立行政法人日本スポーツ振興センター

災害共済給付制度加入者及び給付の状況

(単位：人・円)

区 分 校 名	加入児童	加入児童数内訳			納付金額	給 付 金 額	
		一 般	準要保護 児童	要 保 護 児童		給付件数 (発生件 数)	金 額
葦崎小学校	277	277	0	0	258,995	0(0)	0
穂坂小学校	56	56	0	0	52,360	0(0)	0
葦崎北東小学校	345	345	0	0	322,575	9(3)	50,538
葦崎北西小学校	137	137	0	0	128,095	2(1)	4,008
甘利小学校	361	361	0	0	337,535	7(3)	58,144
計	1,176	1,176	0	0	1,099,560	18(7)	112,690

3. 小学校運営事業費

決算書 P177

(1) 会計年度任用職員給与・手当・社会保険料	15,453,016 円
うちスクール・サポート・スタッフ分【コロナ対策経費】	(10,025,838 円)
(2) 消耗品 (清掃用ワックス・プール用薬品等)	2,476,317 円
(3) 印刷製本費 (各学校共通封筒作成)	112,200 円
(4) 光熱水費・燃料費	42,973,328 円
(5) 電話料	1,474,220 円
(6) 備品修繕費	
・ 各小学校 児童用机天板補修	424,710 円

(7) 手数料

・ピアノ調律 257,840 円

ピアノ台数 (単位：台)

	アップライトピアノ	グランドピアノ
葦崎小学校	2	3
穂坂小学校	1	2
葦崎北東小学校	0	3
葦崎北西小学校	2	2
甘利小学校	2	1
合計	7	11

・布団等クリーニング 385,660 円

(8) 使用料及び賃借料

・放送受信料

NHK受信料 5校 68,250 円

CATV受信料 (葦崎小・葦崎北西小) 72,600 円

・複写機、印刷機、機械器具借上料 6,456,075 円

・機器数内訳 (単位：台)

	拡大機	複写機	印刷機	紙折機	電動裁断機	シュレッダー	高速カラー印刷機
葦崎小学校	1	1	0	1	1	1	1
穂坂小学校	1	1	0	1	1	1	1
葦崎北東小学校	1	1	1	1	1	1	1
葦崎北西小学校	1	1	0	1	1	1	1
甘利小学校	1	1	1	1	1	1	1
合計	5	5	2	5	5	5	5

(9) 業務委託料

・ゴミ収集業務委託 1,865,556 円

・学校用務員業務委託 (葦崎小・葦崎北東小各1名) 4,116,886 円

4. 小学校施設管理事業費

決算書 P177

(1) 工事の状況

(単位：円)

学校名	工事名	金額
菰崎小学校	放射型滑り台更新工事 他	7,023,500
穂坂小学校	ホームタンク更新工事 他	871,200
菰崎北東小学校	給食室内装改修工事 他	2,237,400
菰崎北西小学校	外廊下土間修繕工事 他	803,000
甘利小学校	防火設備検査不具合箇所修繕 他	484,000
合 計		11,419,100

(2) 学校施設の修繕等の状況（各小学校の修繕内容）

(単位：円)

学校名	修繕箇所	金額
菰崎小学校	プール機械室内フット弁修繕 他5件	1,179,178
穂坂小学校	厨房自動水栓他取替 他7件	1,498,145
菰崎北東小学校	給食室内照明器具取替 他9件	1,753,730
菰崎北西小学校	体育館ワイヤレスチューナーユニット修繕 他7件	803,308
甘利小学校	給食室空調機修理 他7件	2,626,580
合 計		7,860,941

(3) コロナ対策経費（繰越明許費分）

(単位：円)

学校名	修繕箇所	金額
全校	特別教室網戸設置工事	5,445,000
計		5,445,000

(4) 施設保守・清掃等の委託

(単位：円)

区分	委託内容	金額
事務事業委託料	ばい煙測定業務委託	138,600
施設管理業務委託料	フローリング部分清掃業務委託 他12件	6,744,019
施設設備保守管理委託料	小学校消防用設備保守点検業務委託 他9件	5,809,100
合 計		12,691,719

(5) 役務費

手数料

・水質検査、浄化槽法定検査等

300,500 円

5. 小学校図書館司書設置事業費

決算書 P177

(1) 各学校に図書館司書を設置して運営していくための経費 12,797,153 円

一般職員1名（穂坂小）

会計年度任用職員4名（葦崎小、葦崎北東小、葦崎北西小、甘利小）

(2) 各学校における児童一人あたり平均読書冊数（年間） (単位：冊/人)

学校名	葦崎小	穂坂小	葦崎北東小	葦崎北西小	甘利小	全体
全校						
全校	140.7	148.4	145.9	207.2	178.3	164.1

6. 小学校英語教育事業費（2名配置）

決算書 P177

英語指導助手設置費用

5,396,666 円

業務委託料2名（1名：葦崎小学校・葦崎北東小学校）

（1名：穂坂小学校・葦崎北西小学校・甘利小学校）

7. 小学校就学援助事業費

決算書 P177

(単位：件・円)

区分	件数	就学援助費			国庫補助金
		学用品費等	給食費	合計	
要保護	1	46,469	0	46,469	0
準要保護	106	2,419,288	5,046,720	7,466,008	
準要保護R4新入学分	11	446,600	0	446,600	
合計	118	2,912,357	5,046,720	7,959,077	0

※要保護の学用品費等とは、修学旅行費を示し、準要保護の学用品費等とは、学用品費、校外活動費、修学旅行費を示す。

8. 特別支援教育振興事業費

決算書 P177

(1) 会計年度任用職員給与・手当・社会保険料 49,301,842 円

(2) 特別支援教育就学奨励費

(単位：件・円)

区分	件数	就学奨励費			国庫補助金
		学用品費等	給食費	合計	
小学校	30	363,671	652,960	1,016,631	470,000

※学用品費等とは、学用品費、校外活動費、新入学児童学用品費、修学旅行費を示す。

9. 小学校スクールバス運行事業費

決算書 P177

※ 葦崎北東小学校（市有2台）、葦崎北西小学校（市有2台、委託1台）

- (1) 自動車燃料（葦崎北東小学校・葦崎北西小学校各2台分） 1,676,030 円
- (2) バス運行委託料
 葦崎北東小学校2台及び、葦崎北西小学校2台運行委託 11,616,000 円
 （運行日数：葦崎北東小学校204回、葦崎北西小学校204回）
- 校外活動時等スクールバス運行委託 1,455,300 円
 （運行回数台数：71回135台）
- (3) バス借上料
 葦崎北西小学校児童輸送バス借上（運行日数：54日） 2,035,165 円
- (4) 自動車修繕費
 スクールバスタイヤ交換及び修繕 669,805 円

10. 小学校情報システム管理費

決算書 P177

- ・ 電子計算機借上料 197台に係る賃借料等 6,588,120 円

パソコン台数内訳 (単位：台)

学校名	台数
葦崎小学校	41
穂坂小学校	27
葦崎北東小学校	42
葦崎北西小学校	27
甘利小学校	41
教育委員会(予備)	19
合計	197

11. 小学校健康管理事業

決算書 P177

(1) 学校医報酬・業務委託	5,324,000 円
(2) 校外活動時養護教諭代替者経費（修学旅行・自然教室）	256,800 円
(3) 検診補助者経費	21,960 円
(4) 就学時健診医師・看護師経費	313,630 円
(5) 試験・検査手数料	
職員健康診断等検査料	1,451,186 円
学校検尿検査料	272,042 円
(6) 検尿検査結果分析等業務委託	120,000 円

3次検査

小学校	対象者		受診者	未受診者
	5名	0.43%	2名	3名

12. 小学校教育振興事業費

決算書 P177

(1) 講師等謝金

(単位：人・円)

学校名	人数	内容	金額
菫崎小学校	7	図工授業の指導等	73,568
穂坂小学校	2	運動会演技指導（穂坂音頭）等	30,000
菫崎北東小学校	6	茶道クラブ指導等	58,000
菫崎北西小学校	4	福祉講話等	46,000
甘利小学校	3	陶芸指導等	40,000
合計	22		247,568

(2) 消耗品

卒業証書・夏休みの友等	2,559,224 円
食育教育用ミニトマト接木等（臨）	256,000 円

(3) 業務委託料

ハイパーQ U実施委託料	717,478 円
3～6年生を対象に学校生活における心理テストを2回行う	

(4) 校外活動時バス借上料 (単位：回・円)

学校名	台数	金額
葦崎小学校	4	260,700
穂坂小学校	4	225,500
葦崎北東小学校	2	147,520
甘利小学校	1	351,560
合計	11	985,280

新型コロナウイルス感染症対策に伴う増便対応分 (単位：台・円)

学校名	台数	金額
葦崎小学校	1	75,380
穂坂小学校	1	71,500
葦崎北東小学校	2	145,260
甘利小学校	3	247,280
合計	7	539,420

(5) 図書購入費 1,715,215 円

(単位：冊)

学校名 全校	葦崎小	穂坂小	葦崎北東小	葦崎北西小	甘利小	全体
	購入冊数	161	76	279	107	249

(6) 備品購入費 (各小学校教材備品・施設備品の購入) (単位：円)

学校名	購入内容	金額
葦崎小学校	ダイナミックマイク 等	915,200
穂坂小学校	トランペット 等	545,842
葦崎北東小学校	人体骨格標本 等	1,079,122
葦崎北西小学校	100計数盤セット 等	573,254
甘利小学校	振り子実験器 等	1,120,955
合計		4,234,373

(7) 修学旅行付添教員補助金

(単位：円)

学校名	行き先	金額
菫崎小学校	東京・神奈川方面（国会議事堂・鎌倉等）	83,846
穂坂小学校	東京・神奈川方面（東京ドームシティ・鎌倉等）	79,499
菫崎北東小学校	東京・神奈川方面（キッザニア東京・東京タワー）	70,601
菫崎北西小学校	東京・神奈川方面（羽田空港・鎌倉等）	52,295
甘利小学校	東京・神奈川方面（花やしき・鎌倉等）	83,545
合計		369,786

新型コロナウイルス感染症対策に伴う増額分(バス増便・看護師1名付添分)

(単位：円)

学校名	行き先	金額
菫崎小学校	東京・神奈川方面（国会議事堂・鎌倉等）	529,761
穂坂小学校	東京・神奈川方面（東京ドームシティ・鎌倉等）	172,175
菫崎北東小学校	東京・神奈川方面（キッザニア東京・東京タワー）	508,654
菫崎北西小学校	東京・神奈川方面（羽田空港・鎌倉等）	79,787
甘利小学校	東京・神奈川方面（花やしき・鎌倉等）	517,353
合計		1,807,730

(8) 校外活動費補助金（社会科見学等）（単位：円）

学校名	金額
菫崎小学校	215,860
穂坂小学校	82,320
菫崎北東小学校	89,180
菫崎北西小学校	33,480
甘利小学校	199,060
合計	619,900

13. 総合学習活動推進事業費

決算書 P177

(1) 講師等謝金

(単位：人・円)

学校名	人数（団体）	内容	金額
菫崎小学校	1	福祉講話等	15,000
穂坂小学校	2	菊づくり指導等	40,000
菫崎北東小学校	2	SDGsについての学習等	10,000
甘利小学校	1	甘利山の学習	20,000
合計	6		85,000

(2) 校外活動時バス借上料 (単位：回・円)

学校名	台数	金額
葦崎小学校	3	212,300
穂坂小学校	3	143,000
甘利小学校	5	319,000
合計	11	674,300

新型コロナウイルス感染症対策に伴う増便対応分 (単位：台・円)

学校名	台数	金額
葦崎小学校	2	106,150
甘利小学校	3	159,500
合計	5	265,650

14. 地域に根ざした学校給食推進事業費

決算書 P177

食育推進を図るため、食農体験や料理会等の機会を設け、児童の食への関心を高めた。

(1) 事業費(講師謝金・食育活動消耗品費・食育活動賄材料費)

72,246 円

(2) 食農体験

学校名	学年	体験内容	備考
葦崎小学校	1	ぶどうの収穫	
	2	とうもろこしの皮むき体験	
	3	大豆の収穫	獣害により大豆の作付けが出来なかつたことにより中止
	4	味噌づくり	コロナにより中止
	5	バケツ稲作り	
	6	ほうとう作り	コロナにより中止
葦崎北東小学校	1	とうもろこしの皮むき体験	コロナにより中止
	5	田植え・稲刈り	
	6	ほうとう作り	コロナにより中止
葦崎北西小学校	全学年	野菜作り	
	5	田植え・稲刈り	

15. 小学校バス通学補助事業費

(単位：人・円)

決算書 P177

学校名	通学区分	延人数	金額
葦崎小学校	バス	2	36,720

16. 小学校ICT環境整備事業

決算書 P177

文部科学省のGIGAスクール構想に対応したICT環境の整備を行った。

(1) 備品等修繕費

・ 韮崎小学校HUB・PoEスイッチ修繕 74,800 円

(2) 委託料

・ GIGAスクール用情報機器保守管理業務委託 2,112,000 円

(3) 備品等借上料

・ 電子黒板賃貸借 5,327,520 円

(4) 電子システム等使用料

・ GIGAスクール端末用学習支援ソフト及びフィルタリングソフト賃貸借 11,167,200 円

・ 児童生徒貸出用モバイルルータ用データ通信カード使用料 110,000 円

・ モバイルルーター回線使用料 550,410 円

17. 小学校文化活動事業費

決算書 P177

(1) 事務事業用消耗品

70,930 円

(2) 山梨県学校図書館教育研究会負担金

9,000 円

(3) 山梨県小中学校体育連盟負担金

11,000 円

(4) 文化活動負担金

181,208 円

(教育課)

1. 中学校給食運営事業費

決算書 P179

(1) 中学校給食の状況 (R4. 5. 1現在)

(単位：人・円)

区分 校名	生徒数	年間 一人 当たり 給食費	一日 一食 当たり 給食費	一人一食当たり 給食内訳		給食従事員	
				給食 材料費	その他	栄養士	調理員
韮崎西中学校	307	62,980	335.00	335.00	0	1	7
韮崎東中学校	387	63,985	335.00	335.00	0	1	8
計	694	63,483	335.00	335.00	0	2	15

※給食費及び給食材料費の計については、平均値とする。

(2) 光熱水費・燃料費

12,397,369 円

(3) 備品修繕費

真空冷却機・ティルティングパン等修理

265,991 円

コンビオーブン修理(臨)

70,114 円

(4) 給食業務・給食設備の保守等の委託

(単位：円)

区分	委託内容	金額
設備保守管理委託	厨房設備保守点検 他3件	2,079,000
施設管理業務委託	防虫防鼠対策業務	211,200
業務委託	給食調理業務委託	42,177,300
合計		44,467,500

(5) 備品購入費(臨)

・フードスライサー・立体炊飯器 (韮崎東中学校)

1,232,550 円

(6) 食中毒対策について

学校給食の衛生管理、食中毒(O-157等)の予防対策

ア 学校給食施設改修・設備の充実

イ 給食従事職員の衛生管理チェックの励行

ウ 給食従事職員の月2回の検便実施

エ 研修会への参加

2. 独立行政法人日本スポーツ振興センター

災害共済給付制度加入者及び給付の状況

(単位：人・円)

区分 校名	加入生徒	加入生徒数内訳			納付金額	給付金額	
		一般	準要保護生徒	要保護生徒		給付件数 (発生件数)	金額
韮崎西中学校	307	307	0	0	287,045	15(9)	237,752
韮崎東中学校	387	387	0	0	361,845	25(9)	169,757
計	694	694	0	0	648,890	40(18)	407,509

3. 中学校運営事業費

決算書 P179

- (1) 会計年度任用職員給与・手当・社会保険料 8,523,774 円
うちスクール・サポート・スタッフ分【コロナ対策経費】 (3,834,390 円)
- (2) 消耗品 (塩化カルシウム・清掃用ワックス等) 1,594,437 円
- (3) 印刷製本費 (各学校共通封筒作成) 83,600 円
- (4) 光熱水費・燃料費 23,253,742 円
- (5) 電話料 802,440 円
- (6) 手数料
・ピアノ調律 119,240 円

ピアノ台数

(単位：台)

	アップライトピアノ	グランドピアノ
韮崎西中学校	1	3
韮崎東中学校	0	4
合計	1	7

- ・布団等クリーニング 205,480 円

(7) 使用料及び賃借料

放送受信料

NHK受信料2校 27,300 円

CATV受信料2校 72,600 円

複写機・印刷機・機械器具借上料 2,322,429 円

機器数内訳

(単位：台)

	拡大機	複写機	印刷機	紙折機	電動裁断機	シュレッダー	高速カラー印刷機
韮崎西中学校	1	1	1	1	1	1	1
韮崎東中学校	1	1	1	1	1	1	1
合計	2	2	2	1	2	2	2

(8) 業務委託料

・ゴミ収集業務委託 799,524 円

(9) 備品購入費

・ワイヤレスマイク旧スプリアス規格機器入替 484,660 円

・アルミパイプ椅子購入 640,200 円

4. 中学校施設管理事業費

決算書 P179

(1) 学校施設の修繕等の状況（各中学校の修繕内容）

（単位：円）

学校名	修繕箇所	金額
菫崎西中学校	中水加压ポンプフード弁取替修繕 他8件	2,068,990
菫崎東中学校	給食事務室エアコン取替 他9件	2,409,000
合 計		4,477,990

(2) コロナ対策経費（繰越明許費分）

（単位：円）

学校名	修繕箇所	金額
全校	特別教室網戸設置工事	3,630,000
合 計		3,630,000

(3) 施設保守・清掃等の委託

（単位：円）

区分	委託内容	金額
施設管理業務委託料	フローリング部分清掃業務委託 他8件	2,838,621
施設設備保守管理委託料	中学校消防用設備保守点検業務委託 他9件	3,756,500
合 計		6,595,121

(4) 原材料費

補修用原材料

・菫崎西中学校 校庭用グリーンサンドの購入 5.5 m³ 190,300 円

・菫崎東中学校 校庭用グリーンサンドの購入 5.5 m³ 190,300 円

(5) 役務費

手数料

・水質検査、浄化槽法定検査等 67,700 円

5. 中学校図書館司書設置事業費

決算書 P179

(1) 各学校に図書館司書を設置して運営していくための経費

6,642,502 円

会計年度任用職員2名（各校1名）

(2) 各学校における生徒一人あたり平均読書冊数（年間）

（単位：冊/人）

学校名	葦崎西中	葦崎東中	全体
全校	64.2	33.4	48.8

6. 中学校英語指導助手設置事業費（2名配置）

決算書 P179

英語指導助手設置費用（各校1名）

5,396,556 円

7. 中学校遠距離通学費補助事業費

決算書 P179

（単位：人・円）

区 分	通学区分	延人数	金 額
葦崎西中学校	自転車	54	1,060,001
計		54	1,060,001
葦崎東中学校	バス	8	475,740
	電車	30	282,873
	自転車	4	80,000
計		42	838,613
合 計		96	1,898,614

8. 中学校就学援助事業費

決算書 P179

（単位：件・円）

区 分	件 数	就学援助費			国 庫 補助金
		学用品費等	給食費	合計	
要保護	0	0	0	0	0
準要保護	76	5,261,602	3,218,869	8,480,471	
準要保護R4新入学分	18	853,200	0	853,200	
合計	94	6,114,802	3,218,869	9,333,671	0

※要保護の学用品費等とは、修学旅行費を示し、準要保護の学用品費等とは、学用品費、校外活動費、通学費、修学旅行費を示す。

9. 特別支援教育振興事業費

決算書 P179

(1) 会計年度任用職員給与・社会保険料

2,872,930 円

(2) 葦崎東中新設特別支援教室用備品一式

628,100 円

(3) 特別支援教育就学奨励費

(単位：件・円)

区 分	件 数	就学奨励費			国 庫 補助金
		学用品費等	給食費	合計	
中 学 校	11	317,985	323,111	641,096	314,000

※学用品費等とは、学用品費、校外活動費、新入学生徒学用品費、通学費、修学旅行費を示す。

10. 中学校情報システム管理費

決算書 P179

電子計算機借上料 2校90台に係る賃借料等

3,956,040 円

パソコン台数内訳 (単位：台)

学校名	台数
韮崎西中学校	42
韮崎東中学校	48
合計	90

11. 中学校教育振興事業費

決算書 P179

(1) 講師等謝金

(単位：人・円)

学校名	人数	内容	金 額
韮崎西中学校	1	合唱指導	64,000
韮崎東中学校	1	合唱指導	30,000
合計	2		94,000

(2) 消耗品

・卒業証書・夏休みの友等

1,224,129 円

(3) 業務委託料

ハイパーQ U実施委託料

612,693 円

全校生徒を対象に学校生活における心理テストを2回行う

体力テスト実施委託料

152,848 円

(4) 合唱コンクール時施設等使用料

214,730 円

(5) 図書購入費

1,124,809 円

(単位：冊)

学校名	韮崎西中	韮崎東中	全体
全校			
購入冊数	127	451	578

(6) 備品購入費（各中学校教材備品の購入）

(単位：円)

学校名	購入内容	金額
菫崎西中学校	鉄製スタンド、スポンジマット 等	1,920,171
菫崎東中学校	バレー支柱カーボン 等	1,118,920
合 計		3,039,091

(7) 修学旅行付添教員補助金

(単位：円)

学校名	行き先	金額
菫崎西中学校	京都・奈良方面（法隆寺・清水寺等）	204,326
菫崎東中学校	京都・奈良方面（法隆寺・清水寺等）	182,122
合計		386,448

新型コロナウイルス感染症対策に伴う増額分(バス増便・看護師1名付添分 キャンセル料含む)

学校名	大会名	金額
菫崎西中学校	京都・奈良方面（法隆寺・清水寺等）	1,897,942
菫崎東中学校	京都・奈良方面（法隆寺・清水寺等）	2,524,617
合計		4,422,559

(8) 校外活動費補助金

(単位：円)

学校名	大会名	金額
菫崎西中学校	支部選手権大会等	3,484,120
菫崎東中学校	支部選手権大会等	3,300,000
合計		6,784,120

・全国大会等出場

(単位：円)

学校名	大会名	金額
菫崎西中学校	関東中学校駅伝大会等	1,628,908
菫崎東中学校	関東中学校剣道大会等	816,419
合計		2,445,327

(9) 部活動指導員報酬等

287,340 円

菫崎西中学校 1名

(10) 学園祭時エアコン等借り上げ料

3,019,800 円

12. 総合学習活動推進事業費

決算書 P179

(1) 講師等謝金

(単位：人・円)

学校名	人数(団体)	内容	金額
菰崎西中学校	1	菰崎しごと展	15,000
菰崎東中学校	3	いのちの学習等	35,000
合計	4		50,000

(2) 校外活動時バス借上料

(単位：台・円)

学校名	台数	金額
菰崎西中学校	6	437,040
菰崎東中学校	9	562,700
合計	15	999,740

新型コロナウイルス感染症対策に伴う増便対応分(単位：台・円)

学校名	台数	金額
菰崎西中学校	6	437,040
菰崎東中学校	8	529,700
合計	14	966,740

13. 地域に根ざした学校給食推進事業費

決算書 P179

食育推進を図るため、食農体験や料理会等の機会を設け、生徒の食への関心を高めた。
1年生は学級別に野菜や果物の収穫等を行う食農体験を実施。(菰崎西中学校で実施)

- (1) 事業費(講師謝金・バス借上げ代) 157,760 円
- (2) 食農体験 小麦・野菜(じゃがいもや大根)の収穫、農作業に関わる体験(畑の整備等)

14. 中学校健康管理事業費

決算書 P179

- (1) 学校医報酬・業務委託 2,318,000 円
- (2) 校外活動時養護教諭代替者経費(修学旅行・自然教室) 30,670 円
- (3) 健診補助者経費 37,560 円
- (4) 試験・検査手数料
職員健康診断等検査料 897,314 円
学校検尿検査料 178,508 円
- (5) 検尿検査結果分析等業務委託 80,000 円

3次検査

中学校	対象者		受診者	未受診者
	23名	3.40%	16名	7名

15. 中学生検定料補助事業費		決算書 P179
○2級	2名	14,800円
○準2級	12名	73,400円
○3級	38名	178,600円
		266,800 円
16. 中学校ICT環境整備事業		決算書 P179
文部科学省のGIGAスクール構想に対応したICT環境の整備を行った。		
(1) 委託料		
・GIGAスクール用情報機器保守管理業務委託		1,056,000 円
(2) 備品等借上料		
・電子黒板賃貸借		2,402,400 円
(3) 電子システム等使用料		
・GIGAスクール端末用学習支援ソフト及びフィルタリングソフト賃貸借		4,976,400 円
・児童生徒貸出用モバイルルータ用データ通信カード使用料		55,000 円
・モバイルルーター回線使用料		253,824 円
17. 中学校文化活動事業費		決算書 P179
(1) 事務事業用消耗品		28,400 円
(2) 山梨県学校図書館教育研究会負担金		3,600 円
(3) 山梨県小中学校体育連盟負担金		518,600 円
(4) 文化活動負担金		276,250 円
(5) 峡北地区中学生生徒指導研究協議会負担金		2,000 円

(福祉課)

1. 子育てのための施設等利用給付事業費

決算書 P181

(1) 施設等利用給付費（再掲）

私立幼稚園（未移行）、認可外保育施設及び私立幼稚園（新制度）の預かり保育等を利用する
 児童の施設及び保護者に子育てのための施設等利用給付を支給するもの

(単位：人、円)

区分	対象園数	対象人数				事業費	特定財源		次年度返還予定額	
		新1号	新2号	新3号	合計		国	県	国	県
民生費	9園	/	53	1	54	2,739,121	国 1/2	1,532,738	国	163,178
							県 1/4	766,369	県	81,589
教育費	2園	20	19	0	39	12,536,350	国 1/2	6,416,204	国	148,029
							県 1/4	3,208,102	県	74,015
合計	11園	20	72	1	93	15,275,471	国 1/2	7,948,942	国	311,207
							県 1/4	3,974,471	県	155,604

※新1号認定：満3歳以上の子どもで、私立幼稚園（未移行）を利用するもの

新2号認定：3歳以上の子どもで、保育の必要性があるもの

新3号認定：満3歳の子どもで、保育の必要性があるもの（市民税非課税世帯に限る。）

(2) 私立幼稚園給食費補助金

私立幼稚園に通う児童の副食に係る保護者負担に対し、補助金を交付するもの

補助対象：満3歳～5歳の子どもで、年収360万円未満相当の世帯又は生計を同一にする子どものうち
 第2子以降のもの

(単位：円)

区分	対象園数	対象者数	事業費	特定財源	
補足給付費	2園	12名	275,750	国1/3	91,000
				県1/3	91,000
第2子（市単独分）	2園	17名	425,250	/	
合計	2園	29名	701,000	国1/3	91,000
				県1/3	91,000

- (3) 食材費等が高騰するなか、保護者の負担を増やすことなく安定した給食提供が行えるよう施設に対して補助を行うもの（再掲）

区分	対象園数	食数	事業費
民生費	3園	4,120	1,854,000
教育費	1園	516	232,200
合計	4園	4,636	2,086,200

※副食費4,500円/月の10%を補助

(教育課)

1. 育英奨学金の概況 (平成6年～開始)

決算書 P181

令和4年度貸付人数 (新規3名 継続17名)	20 人
令和4年度貸付額	4,760,000 円
令和4年度免除額	486,000 円
令和4年度貸付金返還額	6,354,000 円
令和4年度末現在貸付現在高	42,632,000 円

※参考

1人当たりの年間貸付上限額 240,000 円

(教育課)

1. 社会教育体制整備推進事業費 8,063,208 円 決算書 P181
- (1) 社会教育体制の維持・運営に係る経費 7,744,108 円
(委員報酬と法令外負担金を除外した額)

- (2) 社会教育委員の会 312,500 円
- ・開催回数 5回
 - ・内容 韮崎社会教育計画の策定 外

- (3) ふるさと偉人資料館 決算書 P181

平成23年9月3日開館 韮崎ふるさと偉人研究会へ管理業務を委託 8,353,762 円
企画展(通常) 開館10周年記念展「学びの襷、次世代へ」
令和4年4月1日～令和5年3月19日

(単位：人・日)

月	来館者数	1日平均	開館日数	備考
4	183	7.0	26	
5	143	6.2	23	
6	149	5.7	26	
7	196	7.5	26	
8	156	6.2	25	
9	135	5.6	24	
10	428	16.5	26	
11	273	11.4	24	
12	52	2.2	24	
1	131	5.7	23	
2	92	4.2	22	
3	148	8.7	17	
計	2,086	7.3	286	

年度別入館者数

平成24年度	10,324人
平成25年度	10,717人
平成26年度	7,638人
平成27年度	15,288人
平成28年度	10,507人
平成29年度	7,896人
平成30年度	9,178人
令和元年度	6,606人
令和2年度	2,200人
令和3年度	1,895人
令和4年度	2,086人

- (4) 各種団体活動に関する補助・負担金 6,600 円
山梨県社会教育委員連絡協議会負担金

2. 二十歳のつどい記念事業費

1,888,287 円 決算書 P181

委託事業：韮崎市成人式実行委員会

項目	平成29年	平成30年	平成31年	令和2年	令和3年	令和4年	令和5年
出席者数(人)	303	292	263	288	247	216	219
出席率(%)	82.34	82.95	79.45	79.34	74.17	72.00	74.00

令和5年成人式出席者内訳 開催日：1月8日 場所：東京エレクトロン韮崎文化ホール

地区名	人数	地区名	人数	地区名	人数	地区名	人数
韮崎	50人	中田	12人	清哲	4人	大草	17人
穂坂	17人	穴山	8人	神山	10人	竜岡	29人
藤井	41人	円野	8人	旭	23人	合計	219人

※ YouTubeを活用したオンライン配信（ライブ・アーカイブ）を実施

※ 新型コロナウイルス感染拡大防止の観点から、健康チェック表の提出等を実施

3. 文化ホール管理運営費

149,690,740 円

決算書 P181

(1) 文化ホール管理運営委託料

72,984,000 円

- ・平成18年4月1日～平成23年3月31日（5年間） 指定管理者による管理運営
- ・平成23年4月1日～平成28年3月31日（5年間） 指定管理者による管理運営
- ・平成28年4月1日～平成29年3月31日（1年間） 指定管理者による管理運営
（指定管理者） 一般財団法人 武田の里文化振興協会 平成18年4月～平成29年3月
- ・平成29年4月1日～令和4年3月31日（5年間） 指定管理者による管理運営
（指定管理者） 株式会社ケイミックスパブリックビジネス
- ・令和4年4月1日～令和9年3月31日（5年間） 指定管理者による管理運営
（指定管理者） 株式会社ケイミックスパブリックビジネス

(2) 文化ホール施設修繕

23,449,800 円

- ・消火設備修繕 3,465,000 円
- ・給水加圧ポンプ修繕 1,705,000 円
- ・舞台機構天井反射板修繕 195,800 円
- ・西側外部排水管修繕 1,980,000 円
- ・誘導灯設備更新 15,290,000 円
- ・冷温水器抽気ポンプ取替修繕 814,000 円

(3) 文化ホール施設工事費

52,635,000 円

- ・舞台機構一部更新工事

(4) 韮崎市文化ホールネーミングライツ（施設命名権）

- ・売却先 東京エレクトロンテクノロジーソリューションズ(株)
- ・愛称 「東京エレクトロン韮崎文化ホール」
（ネーミングライツ収入） 6,000,000円

(5) 文化ホール利用状況

区分	使用可能	使用	稼働率 B/A	使用可能	使用回数 合計D	回転率 D/C	入場者数	参考 (R3)
	日数 A	日数 B		回数 C				
	(日)	(日)	(%)	(回)	(回)	(%)	(人)	(人)
大ホール	257	114	44.4	771	243	31.5	41,000	15,419
中ホール	257	59	23.0	771	131	17.0	10,303	7,185
小ホール	280	121	43.2	840	223	26.5	14,444	7,179
展示室	283	139	49.1	849	287	33.8	4,790	930
				合計	884		70,537	30,713

区分	使用可能	使用	稼働率 B/A	使用可能	使用回数 合計D	回転率 D/C	入場者数	参考 (R3)
	日数 A	日数 B		回数 C				
	(日)	(日)	(%)	(回)	(回)	(%)	(人)	(人)
会議室 1	297	194	65.3	891	362	40.6	3,290	3,663
会議室 2	297	161	54.2	891	264	29.6	2,557	2,716
会議室 3	297	164	55.2	891	281	31.5	2,779	2,031
会議室 4	297	157	52.9	891	281	31.5	2,774	2,501
				合計	1,188		11,400	10,911

(6) 文化ホール自主企画事業実施状況

(単位：人)

開催日	使用施設	事業名	実入場者数	予定入場者数
5月20日～ 5月22日	大・小ホール	【ホールひとりじめ】	137	60
6月12日	小ホール	【ロビーコンサート】 ・0歳からのロビーコンサート	217	150
6月18日	大ホール	市民芸術文化活動団体への支援 ・葦崎市吹奏楽団定期演奏会	254	300
7月24日	大ホール	【カジュアルコンサートシリーズ】 ・HY HANAEMI TOUR 2022-2023	269	500
7月31日	大ホール	【シネマ倶楽部 in 葦崎】 ・映画ドラえもののび太の宇宙小戦争 ほか	409	400
8月21日	大ホール	【ネーミングライツ記念講演】 ・劇団かかし座 オズの魔法使い	558	600
9月10日 9月17日	会議室	【ワンモアステップ！ワークショップ】 ・チャレンジ！初めてのマンドリン	12	10
10月8日 10月15日	会議室	【ワンモアステップ！ワークショップ】 ・スムーズなコミュニケーションスタート ～話し方の磨き方～	29	20
10月21日	大ホール	【プレミアムコンサートシリーズ】 ・スガシカオ25周年ツアー大感謝祭	478	800
11月6日	小ホール	【葦崎”トラディション”タイム】 桂小春団治独演会	154	100
11月11日	甘利小音楽室	【アウトリーチ事業】 ・トリオノート ピアノ・バイオリン・チェロアンサンブル	77	62
11月16日～ 11月20日	展示室	【おとなのごほうび鑑賞会@展示室】 ・作品展示	28	120
12月25日	エントランス	【ロビーコンサート】 ・クリスマスロビーコンサート	148	70
1月9日	大ホール	【プレミアム芸術館】 ・白石加代子 百物語	236	300

1月15日	大ホール	【地域ゆかりのアーティスト】 ・山梨やるじゃんすっげえ舞台	609	700
1月22日	大ホール	【来て、見て、発見！クラシック】 ・おしゃべり音楽館	590	900
1月28日	大ホール	【ホール体験ツアー】 ・探検！バックステージツアー	12	10
1月28日	大ホール ほか	【みんなでフェスタ2022】 ・海上自衛隊音楽隊・ふれあいコンサート ほか	568	500
1月28日	展示室	【子どもののびのび鑑賞会】@展示室 ・演劇 ないしょないしょの、しっぽがぼん	35	30
2月4日～ 2月5日	大ホール 展示室	市民芸術文化活動団体への支援 ・藤井町生涯学習推進の集い	200	180
2月5日	エントランス	【ロビーコンサート】 ・ロビーコンサート ～春へのうつろい～	102	70
2月11日	大ホール	【ファミリー演劇】 ・人形劇 ふしぎ駄菓子屋 銭天堂	431	400
2月18日	大ホール	【“蕪崎”バラエティ”タイム】 ・木山裕策の昭和歌謡コンサート	560	320
年4回	-	【広報事業】	-	-
通年	-	SNSによる情報発信、YouTubeチャンネル開設・配信	-	-
合計			3,615	4,192

(7) 利用者減免負担金 473,440 円

(8) 備品購入費 148,500 円

4. 美術館管理運営費 38,117,303 円 決算書 P181

(1) 施設概要

敷地面積 3,999.20 m²
 建築面積 641.00 m²
 延床面積 1階 376.07 m² 2階 133.44 m² 計 509.51 m²
 収蔵庫 185.00 m²
 一般倉庫 94.25 m² (令和4年3月31日竣工)
 建築工事費 34,667,600 円 設計監理費 3,279,100 円
 美術品収蔵数 計 4,000 点 (寄託作品を含む。)

(2) 施設管理

・管理運営費 21,914,485 円
 (人件費・光熱水費・修繕・設備保守等)
 ・各種業務委託 (株)大村研究所 16,202,818 円
 (企画展関連業務・受付業務・清掃業務・庭園管理・収蔵品整理業務)

(3) 常設展示

当館収蔵品の中から、1階常設展示室では上村松園をはじめ、野口小蘗、小倉遊亀、秋野不矩、三岸節子、片岡球子、堀文子等女性作家の作品を展示。

2階第2展示室では、鮮やかな色彩で多くの人を魅了し、二科会を中心に昭和の洋画壇で活躍した鈴木信太郎の作品を展示。2階第3展示室では、島岡達三、原田拾六の陶器及び、バーナード・リーチ等民芸の作家の作品を展示。

2階展望室は、有名な詩人が「眺望は人を養う」と言うように、博士の生まれ育った素晴らしい風景をゆっくり見て頂き、博士のこれまでの功績を動画でも楽しんでいただけます。

2017年開設した大村智記念室は2015年にノーベル生理学・医学賞の受賞関連や科学者としての功績、国体選手として活躍したスキーなどのスポーツ資料や蒐集された美術品の数々を展示。

(4) 企画展示（年4回）

① 企画展「甦（よみがえり）」

期 間：3月5日（土）～5月29日（日） 開催日数： 79日

入館者数：2,944名 （平均 37名／日）

② 企画展「開館15周年記念 荻太郎展 人間へのまなざし」

期 間：6月4日（土）～8月28日（日） 開催日数： 77日

入館者数：2,496名 （平均 32名／日）

③ 企画展「開館15周年記念 女性画家のやまなみ」

期 間：9月3日（土）～11月27日（日） 開催日数： 76日

入館者数：3,717名 （平均49名／日）

④ 企画展「開館15周年記念 劉生・麗子・夏子一愛の肖像」

期 間：12月3日（土）～2月26日（日） 開催日数： 72日

入館者数：4,406名 （平均 61名／日）

(5) 美術館協議会 年2回開催 協議員9名

- ・10月12日 令和4年度第1回美術館協議会（コロナ禍により書面決議）
- ・3月20日 令和4年度第2回美術館協議会（螢雪寮にて開催）

(6) 教育普及事業

① 保育園・幼稚園校外学習 注）園児に自由に観ていただくために休館日の水曜日に開催

- ・6月15日（水）愛生幼稚園 22名+2名 絵画鑑賞・楽しいゲーム
- ・6月29日（水）すみれ保育園 年少～年長70名（親子） 美術館・螢雪寮（保育園報告会）
- ・8月24日（水）すずらん保育園 38名+4名 美術館～螢雪寮
- ・9月21日（水）たんぼぼ保育園 30名+5名 美術館
- ・10月12日（水）東保育園 22名+3名 美術館～螢雪寮

② 小中学校校外学習

- ・5月12日（木）橿形中学校1年 27名+2名 美術館～螢雪寮
- ・5月13日（金）AM 蕪崎西中学校1年 101名+6名 美術館～螢雪寮
- ・5月13日（金）PM 蕪崎東中学校1年 106名+10名 美術館～螢雪寮
- ・10月28日（金）蕪崎北西小学校3・4年 45名+4名 美術館～螢雪寮
- ・11月2日（水）六郷小学校6年 23名+3名 美術館～螢雪寮

③ 各種団体活動

- ・5月27日（金）南アルプス市立美術館協力員研修会 33名
- ・6月12日（日）神山町公民館 30名 幸福の小径ウォーキング～美術館
- ・6月23日（木）にら歩歩くらぶ 親子14名 螢雪寮・創新苑で学んで探検

④ 各種ワークショップ・イベント等

- ・4月2・16日（土）花選びからスワッグづくりを楽しもう 延べ42名
- ・7月3日（土）蕪崎大村の郷落語会in螢雪寮石 2席 柳亭市弥・春風亭弁橋 40名
- ・7月12日（日）大村館長トークショー「荻太郎を語る」 20名
- ・7月23日（土）・24日（日）石に絵を描いてみよう 延べ22名
- ・10月8日（土）・9日（日）岩絵の具と膠で描く一日本画を楽しもうー 延べ16名
- ・11月3日（木）大村館長トークショー「女性画家を語る」午前・午後 延べ52名
- ・12月10日（土）「劉生・麗子・夏子 愛の肖像」岸田夏子氏ギャラリートーク28名
- ・2月4日（土）岸田夏子トークショー／大村館長との対談 40名
- ・3月5日（日）企画展「薔薇 華麗に春」螢雪木管アンサンブル spring concert 30名
- ・3月19日（日）・21日（火）ガラス絵体験教室 延べ19名

(7) 蕪崎大村美術館入館料収入 3,740,680 円

大人（個人）500円 小中高校生（個人）200円

大人（団体）420円 小中高校生（団体）160円 ※団体は、20名以上から

(8) 蕪崎大村美術館入館者数

(単位：人・日・%)

月	4	5	6	7	8	9	10	11	12	1	2	3	合計	参考:R3
有料	642	430	477	326	389	613	552	638	337	448	2,022	732	7,606	4,157
無料・招待(※)	330	454	289	241	273	246	496	337	289	271	488	351	4,065	2,648
計	972	884	766	567	662	859	1,048	975	626	719	2,510	1,083	11,671	6,805
開館日数	27	25	25	27	25	25	28	23	25	25	22	25	302	271
1日平均	36.0	35.4	30.6	21.0	26.5	34.4	37.4	42.4	25.0	28.8	114.1	43.3	38.6	25.1

※市内小中高生、障がい者等含む

(9) 蕪崎大村美術館サテライトスペース入館者数

(単位：人)

月	4	5	6	7	8	9	10	11	12	1	2	3	合計
入館者数	183	143	149	196	156	135	428	273	164	131	92	148	2,198

参考：R3

1,895

※平成23年9月3日市民交流センター内に新設

(10) 入館者数の推移

(単位：人)

項目	H27年度	H28年度	H29年度	H30年度	R元年度	R2年度	R3年度	R4年度
美術館	57,043	52,013	22,917	19,144	15,270	5,527	6,805	11,671
サテライト	15,002	10,507	7,896	9,178	6,606	2,200	1,895	2,198
館外企画展					7,862	301	74	
合計	72,045	62,520	30,813	28,322	29,738	8,028	8,774	13,869

(11) 開館15周年記念事業

- ・10月22日（土）10時～記念式典開催 招待者67名含む総勢100名
- ・記念グッズ 15周年オリジナルワイン（紅白）・ハンカチ・ネクタイ・トートバッグ
- ・10月22日（土）11時～螢雪木管アンサンブル演奏会
- ・4月27日（水）大村館長、県立蕪崎高等学校に桜井孝美の絵画寄贈
- ・9月1日発行新美術館新聞に特別インタビュー「大村館長に聞く15年の歩み」記事掲載
- ・9月5日（月）蕪崎東西中学校に桜井孝美氏の絵画をそれぞれ贈呈。
- ・3月10日（金）大村館長、絹谷幸太作品名「スライダーⅠ」を幸福の小径に設置寄贈
- ・3月18日（土）大村館長、文化勲章作家奥田小由女作「麗春」を寄贈、作品披露除幕式
- ・3月22日（水）大村館長、県立蕪崎工業高校に桜井孝美の絵画寄贈

5. まちなか美術館事業費

0 円

- ・第10期・第11期まちなか美術館

第10期：令和4年2月3日～令和4年8月21日 22店舗 22作品

第11期：令和4年8月22日～令和5年2月16日 22店舗 22作品

6. 地域文化振興事業費

24,517,966 円

決算書 P181

市民の芸術文化活動の推進を図り地域文化の発展に寄与。

※ 市文化協会及びライフカレッジ事務局：武田の里文化振興協会（平成29年4月～）

(1) 武田の里文化振興協会運営事業費補助金

15,562,437 円

(2) 地域芸術振興・普及育成事業補助金

4,760,529 円

（武田の里吹奏楽フェスティバル、武田の里クリスマスコンサート等）

(3) 蕪崎市文化協会補助金

285,000 円

(4) 武田の里ライフカレッジ開設事業費補助金

3,910,000 円

第45期 武田の里ライフカレッジ

“武田の里にらさき”に息づく生命や暮らしに根ざし、生涯にわたって学ぶ大学

【武田の里ライフカレッジ会計 決算額 6,554,301円（うち市補助金 3,910,000円）】

- ・入学者数 432名（うち市外 170名）（男性：90名 女性：342名）（参考：R3:466名）
- ・入学金 市内 5,000円 市外 6,000円
- ・皆勤賞 94名（参考：R3:167名）

回数	開講日	時 間	学習主題	講 師
1	4月21日	13:30 ～ 15:15	コロナを超える まちづくり	葦崎市長 内藤 久夫
2	5月19日		食を通して笑顔へつなぐ ～食育と災害知識について～	食育プロデューサー 中村 詩織
3	6月16日		ハードルを越える	元陸上選手 為末 大
4	7月21日		訪ねて感じる日本百名城の魅力	城郭考古学者奈良大学文学部文化 財学科教授 千田 嘉博
5	8月18日		荒ぶる自然災害に向かい合う	東京大学大学院情報学環特任教授 片田 敏孝
6	10月20日		認知症が私たち家族にくれたギフト	映画監督・ノンフィクション作家 信友 直子
7	11月17日		知って防ごう！詐欺・悪質商法の手口	詐欺・悪徳商法ジャーナリスト 多田 文明
8	12月15日		素晴らしき峡北の山々	登山家 花谷 泰広
9	1月19日		SDGsで未来を拓く	SDGsネットワークやまなし 内田 智之
10	1月30日		人生が楽しくなる、大人の学び方	女優・戸坂女子短期大学客員教授 菊池 桃子
11	2月16日		私らしく・・・	薬剤師山梨まんまくらぶ代表 若尾 直子
12	3月30日		トリオカルディア 弦楽三重奏コンサート	トリオカルディア

7. 中央公民館管理運営費		4,389,567 円	決算書 P183
(1) 公民館指導者研修会		81,914 円	(謝金・食糧費・施設料)
・ 実施日	5月28日 (土)		
・ 場 所	東京エレクトロン韮崎文化ホール・小ホール		
・ 内 容	講演 「これからの公民館活動」		
	講師	山梨大学大学院総合研究部 教育学域 教授 栗田真司 氏	
・ 参加者	98名		
	(公民館長・公民館主事・分館長・分館主事、公民館運営審議会委員、社会教育委員)		
(2) 公民館連絡協議会研修会	※新型コロナウイルスの影響により中止		
(3) 中央公民館館長・主事・生涯学習アドバイザー一人件費		2,924,517 円	
(4) 中央公民館維持管理経費 (研修旅費、消耗品費等)		1,377,936 円	
(5) 各種団体活動に関する補助・負担金			
	山梨県公民館連絡協議会負担金・出席者負担金	5,200 円	
8. 地区公民館管理運営費		174,579,069 円	決算書 P183
(1) 公民館連絡協議会	2回開催		
(2) 地区公民館報酬	館 長	11 人	1,013,320 円
	主 事	11 人	8,580,000 円
(3) 地区公民館謝金	運営審議会委員	219 人	525,600 円
	分館長・分館主事	186 人	1,023,000 円
	公民館学級講座講師		122,000 円
(4) 地区公民館管理業務委託			1,236,400 円
	浄化槽管理 (6館 中田・穴山・円野・清哲・神山・旭)		605,000 円
	PCB廃棄物処理業務		631,400 円
(5) A E D (自動体外式除細動器) 賃貸借			349,800 円
	10館 (韮崎を除く)	平成30年5月～	
(6) 地区公民館運営費補助金	11館		5,977,347 円

(7) 公民館維持管理経費（消耗品費、光熱水費等）	5,098,419 円
(8) 公民館施設修繕	479,658 円
・大草公民館階段補修工事	308,000 円
・旭公民館浄化槽ブロワー修繕	27,500 円
・陶芸窯修繕	64,680 円
・大草公民館ガス管改修工事	79,478 円
(9) 竜岡公民館建設関係	150,173,525 円
・工事請負費(解体、建築主体、機械設備、電気設備)	142,714,000 円
・竣工式用物品賃貸借	378,400 円
・建設工事監理業務委託	2,750,000 円
・一般廃棄物収集業務委託	181,500 円
・水道加入金及び手数料	367,000 円
・備品購入費	3,782,625 円

9. 生涯学習市民講座開設事業費

642,925 円

決算書 P183

(1) 講座実施状況

講座名	実施日	延参加者数(人)
ふるさと歴史再発見ウォーク	4月23日 外1日	43
親子体験ふれあい教室	5月7日 外5日	103
青少年社会参加活動	5月14日 外1日	34
古文書初心者講座	5月15日 外2日	75
スマホ初心者講座	5月30日 外1日	39
甲斐源氏の歴史と文化を探る	6月4日 外3日	207
健康講座	6月8日 外3日	56
まなびの広場	6月12日 外11日	811
スマホ活用講座	6月22日	20
夏休みだからできるチャレンジ体験教室	7月23日 外4日	107
山梨県生涯学習センター連携オンライン講座	7月27日 外1日	13
みんなで歌おう！秋の歌	9月30日	48
わたしと家族の相続講座	10月5日 外2日	33
話し方教室	10月15日 外2回	61
にらみんで秋祭り	10月16日	150
韮崎の民話大型紙芝居制作	11月2日 外9日	64

史跡新府城跡発掘調査見学会	12月10日 外1日	48
ミシン講座	2月22日 外1日	14
タブレット初心者講座	2月24日	22

講座用物品購入等	38,438 円
施設使用料	75,980 円
講師謝金	399,507 円
備品修繕費	99,000 円

(2) 韮崎シティジュニアコーラス活動支援補助金 30,000 円

10. 生涯学習フェスタ開催事業費 3,027,650 円 決算書 P183

(1) 韮崎市生涯学習フェスタ'22 (第67回文化祭・第44回韮崎市生涯学習推進の集い)

(業務委託：韮崎市生涯学習フェスタ実行委員会) 1,759,804 円

- ・日時 11月16日(水)～11月20日(日) 午前10時～午後4時 ※最終日は午後3時まで
- ・展示場所 市民交流センター「ニコリ」地下アートギャラリー1・2、1F イベントスペース
- ・入賞作品発表会 4F 多目的ホール
- ・出品者 1,109人 来場者 778人
- ・内 容
 - ・11月16日(水)～11月20日(日) 園児・小中学生の作品展示
 公民館・文化協会・写生大会作品・図書館を使った調べる学習
 コンクール入賞作品の展示
 - ・11月20日(日) 入賞作品発表会
 (表彰、作品スライドショー、調べるコンクール発表等)

※新型コロナウイルス感染拡大防止のため、発表部門は事前動画撮影のうえ当日・後日配信

(2) 地区公民館生涯学習推進事業費補助金 1,267,846 円

- ・地区館 8館 546,000 円
- ・分館 49館 721,846 円

○ 各地区生涯学習推進の集い開催状況

地区名	月 日	内 容
韮崎	3月5日	新型コロナウイルス感染拡大防止のため、音楽鑑賞会・展示のみ実施
穂坂	—	新型コロナウイルス感染拡大防止のため中止
藤井	2月4日・5日	発表部門・展示部門・ロビーコンサート
中田	—	新型コロナウイルス感染拡大防止のため中止
穴山	11月3日～5日	新型コロナウイルス感染拡大防止のため前夜祭・講演・舞台発表は中止とし、 展示部門・写真展・パネル展示を実施
円野	3月5日	新型コロナウイルス感染拡大防止のため、動画上映・展示のみ実施
清哲	3月4日・5日	新型コロナウイルス感染拡大防止のため、展示部門のみ実施
神山	3月4日～6日	新型コロナウイルス感染拡大防止のため、展示部門のみ実施
旭	3月4日・5日	新型コロナウイルス感染拡大防止のため、展示部門のみ実施
大草	11月23日・27日	発表部門・展示部門・ウォーキングスタンプラリー
竜岡	—	新型コロナウイルス感染拡大防止のため中止

11. 青少年対策事業費 231,993 円 決算書 P183

(1) 立志式 地区ごとに公民館・育成会が中心となって実施

※ 令和4年度実施 穴山町・大草町・竜岡町

外 8地区は、新型コロナウイルス感染防止のため中止

(2) 市青少年育成推進員 92名

(3) 青少年教育研修会（講演会）

- ・開催日 11月26日（土）
- ・場 所 市民交流センターニコリ 多目的ホール
- ・演 題 『ヤングケアラーの子どもたち～その対応を中心に～』
- ・講 師 依田 勝芳 氏 （山梨県総合教育センター 統括スクールソーシャルワーカー）
- ・参加者 29名

(4) 青少年社会参加活動事業の実施

- ・開催日 5月14日（土）
 - ・場 所 国道20号線下り線歩道、峡北消防本部西交差点から塩川大橋手前まで
 - ・参加者 市内小・中・高校生と親子、関係役員等 14組22名
 - ・内 容 特定外来生物オオキンケイギクの駆除活動
-
- ・開催日 令和5年4月1日（土）（令和5年3月25日（土）雨天のため延期し実施）
 - ・場 所 史跡新府城跡
 - ・参加者 市内小・中・高校生と親子、関係役員等 4組12名
 - ・内 容 教育委員会文化財担当による、史跡に関する説明を聞きながらの清掃活動

(5) 青少年を取り巻く社会環境調査

市内の書店と自動販売機等の有害図書等実態調査

(6) 全国青少年健全育成強調月間に伴う街頭啓蒙活動

あいさつ運動および有害図書等撲滅街頭キャンペーン

- ・開催日 11月26日（土）
- ・場 所 ライフガーデンにらさき
- ・参加者 青少年育成推進員等 11名

(7) 武田の里親子ふれあいづくり事業

子どもたちが地域でのびのびと健全に育つためには、子ども同士の交流はもちろん親子のふれあいが大切である。市内の親子を対象に地域や年齢を越えて集う場を設け、参加者が豊かな心を育む事業

① 親子ふれあい体験教室「野菜とからだを育てる農体験」

- ・趣 旨 親子で野菜づくりを通して、土に触れ自然の恵みに感謝する心を育み、食の大切さ、環境保全について学ぶとともに、地域の方々との交流を通し郷土への理解と愛着を深める
- ・開催日 5月7日（土）、6月5日（日）、7月2日（土）、7月30日（土）
- ・場 所 葦崎オーガニックシェアファーム（清哲町）
- ・参加者 市内在住の小学1年生～6年生と保護者 親子9:11組 67名

② 親子ふれあい体験教室「親子でドキ・土器！じょうもん時代を感じよう！」

- ・趣 旨 葦崎市から出土した縄文時代の土偶や土器が日本遺産に認定されたこともあり、
葦崎市の歴史の根幹にある縄文時代の暮らしについて親子で学ぶことにより、
郷土への理解と愛着を深める
- ・開催日 9月10日（土） ※令和3年度は新型コロナウイルス感染防止対策のため中止
- ・場 所 葦崎市民交流センターニコリ 工作室
- ・参加者 市内在住の小学1年生～6年生と保護者 親子5組 11名

③ 親子ふれあい体験教室「初めてのトレラン★ヤマケン先生と走ろう！」

- ・趣 旨 親子が一緒にからだを動かすことでその絆を強めるとともに、
トレイルランニングの楽しさや自然環境の大切さを感じる
- ・開催日 11月3日（木・祝）
- ・場 所 穂坂自然公園
- ・参加者 市内在住の小学1年生～6年生と保護者 親子10組 25名

12. 文化財保護費

決算書 P185

(1) 文化財保存事業費	3,221,022 円
・ 文化財審議会の開催（1回）	29,921 円
・ 除草剤購入	58,575 円
・ 指定文化財の保存管理など	
樹幹注入剤購入	316,800 円
白山城跡登城ルート階段修復材料購入	229,810 円
白山城跡本丸（南側・北側）倒木処理作業委託料	156,651 円
市指定「武田信義館跡」借地料	5,000 円
・ 武田八幡宮防火設備点検の補助金	20,000 円
・ 旧畠山新座敷保存活用計画作成業務委託料	1,835,625 円
茶室移築保存活用計画策定業務旅費	10,640 円
・ 指定文化財保存事業費補助金	
武田八幡宮の樹叢	447,000 円
日之城の大ナシ	111,000 円

(2) 史跡整備等関連事業費	2,115,060 円	決算書 P185
・ 環境整備（下草刈り等）等委託料（史跡新府城跡、白山城跡、武田八幡宮、将棋頭）	1,505,760 円	
・ 史跡新府城跡芝生管理委託料	569,300 円	
・ 全国史跡整備市町村協議会負担金	40,000 円	

(3)	新府城跡保存整備事業費	170,800 円	決算書 P185
	保存整備委員会の開催(2回)	167,800 円	
	郵便料	3,000 円	
(4)	新府城跡啓蒙事業費	409,784 円	決算書 P185
	・ 新府公園管理光熱費等	200,784 円	
	・ 新府公園管理業務委託料 (公園内の清掃・除草作業・トイレ清掃等)	189,000 円	
	・ 新府公園土地使用料	20,000 円	
(5)	個人住宅等埋蔵文化財試掘確認等調査事業費	8,621,053 円	決算書 P185
	本調査・試掘・立会等件数：63件 有無確認依頼件数：539件 市内埋蔵文化財試掘調査、発掘調査{負担率：国50%、県25%以内、市(国補・県補の残)}		
(6)	民間開発埋蔵文化財確認等調査事業費	7,741,485 円	決算書 P185
	本調査(宿尻遺跡、上横屋遺跡2件、坂井南遺跡)経費		
(7)	公共事業埋蔵文化財確認等調査事業費	120,001,380 円	決算書 P185
	経営体育成基盤整備事業費(御座田遺跡発掘調査) (負担率：県農務90%、国5%、県1.7%、市3.3%)		
(8)	史跡新府城跡環境整備事業費	9,990,759 円	決算書 P185
	史跡整備工事関連(負担率：国50%、県25%以内、市(国・県費を引いた残)) 史跡新府城跡大手丸馬出整備工事		
	全体計画	大手丸馬出整備工事	令和元年度～4年度
		ガイダンス施設設計	令和6年度～7年度
		ガイダンス施設建設	令和8年度～9年度
(9)	史跡新府城跡発掘調査事業費	5,157,870 円	決算書 P185
	史跡新府城跡発掘調査(負担率：国50%、県25%以内、市(国・県費を引いた残))		
	全体計画	遺構確認調査	平成10～13年度
		地質・植物調査	平成11～12年度
		本調査・周辺整備	平成14～30年度
		本丸虎口の調査	令和元年度～7年度

(10) 民俗資料館管理運営費

9,726,793 円

決算書 P185

・民俗資料館入館及び参加状況

(単位：人・日)

月	入館者数				月合計	開館日数	備考
	市内	県内	県外	未記入			
4	25	99	718	0	842	26	
5	55	108	788	0	951	22	
6	29	80	484	0	593	26	
7	17	85	544	0	646	25	
8	25	60	793	0	878	25	
9	39	59	581	0	679	24	
10	38	62	625	2	727	25	
11	37	62	533	0	632	24	
12	11	21	313	0	345	23	
1	69	109	314	0	492	23	
2	42	37	229	0	308	22	
3	22	41	512	4	579	26	
計	409	823	6,434	6	7,672	291	

・入館者数の推移（館外イベントの参加人数を含む）

(単位：人)

年度	平成27年度	平成28年度	平成29年度	平成30年度	令和元年度	令和2年度	令和3年度	令和4年度
人数	8,312	99,840	5,071	7,529	7,158	5,381	5,937	7,672

・企画展等

- ・にらみんでひなまつり 2月18日（土）～4月16日（日）開催
- ・にらみんで秋まつり 10月16日（日）開催
- ・企画展「徳島堰」 1月21日（金）～7月24日（日）
- ・企画展「武田の里の鎌倉時代」 2月18日（金）～7月24日（日）
- ・臨時企画展「菰崎市いいところポスター展」 8月2日（火）～10月10日（月・祝）
- ・菰崎市文化財保存活用施設基本構想策定業務委託 3,410,000 円
- ・菰崎市文化財保存活用施設整備検討委員会（4回） 241,428 円

(11) その他文化財関連事業

- ・ふるさと歴史再発見ウォーク 2回
 - 史跡新府城跡 4月23日（土）
 - 苗敷山ウォーク（苗敷山穂見神社） 11月12日（土）
- ・出前塾・講演会 81回
- ・市内遺跡発掘調査出土品等の貸出・掲載依頼 25件

(12) 大村家住宅管理運営費	3,744,171 円	決算書 P185
・管理業務委託料（清掃・宿泊者立会い・イベント）	2,417,800 円	
・ランニングコスト（光熱水費・消耗品費）	1,326,371 円	
・大村家住宅使用料収入	122,000 円	
・大村家住宅利用者総数	2,494 名	
うち、螢雪寮利用者数	2,245 名	
うち、ミーティングルーム	249 名	
・利用目的	ワークショップ42回 発表会・講演会29回 趣味の会44回 各種団体会議・研修会37回 視察・校外学習22回	

13. 市立図書館管理運営費 78,277,481 円 決算書 P185

(1) 施設概要

延床面積 2階 2,322.44㎡ 3階 272.25㎡ 計2,594.69㎡

図書収容能力 16.9万冊 (開架：10万冊 閉架：6.9万冊)

- ・平成27年度から開館時間を午後8時までに延長した
- ・平成28年5月 図書館名称を「葦崎市立大村記念図書館」へ変更
- ・令和2年12月25日から「葦崎市電子図書館」をオープンした

(2) 図書館指定管理委託料 63,968,000 円

- ・平成23年9月1日～平成28年3月31日（5年間） 指定管理者による管理運営
- ・平成28年4月1日～令和3年3月31日（5年間） 指定管理者による管理運営
- ・令和3年4月1日～令和8年3月31日（5年間） 指定管理者による管理運営

(指定管理者) 株式会社 図書館流通センター

① 資料購入費（指定管理料に含む。） 10,278,365 円

② 資料収集状況 (単位：冊)

	R3年度末資料数	R4年度受入数※	除籍数	区分変更	R4年度末資料数
一般図書	97,223	2,642	2,496	-11	97,358
児童図書	23,430	456	328	1	23,559
絵本・紙芝居	16,790	348	21	0	17,117
参考図書	3,025	29	9	1	3,046
洋書	874	1	0	1	876
地域資料	8,837	327	2	8	9,170
雑誌	7,780	1,403	1,336	0	7,847
AV	1,619	107	6	0	1,720
合計	159,578	5,313	4,198	0	160,693

※購入と寄贈の合計

(3) 図書館利用統計

① 月別利用統計

(単位：日・人・件)

	4月	5月	6月	7月	8月	9月	10月	11月	12月	1月	2月	3月	合計	
開館日数	25	25	25	26	25	25	25	25	23	17	23	26	290	
新規利用者数	登録者	62	54	54	54	59	33	41	77	101	39	56	45	675
	再発行	10	14	10	14	21	8	5	12	4	7	7	9	121
総入館者数	5,891	6,176	5,998	6,997	7,033	6,186	6,332	6,600	5,668	4,789	5,757	6,598	74,025	
内、貸出利用者数	3,302	3,125	3,017	3,499	3,430	3,028	3,066	3,163	2,960	2,634	2,896	3,256	37,376	
貸出点数総数	13,631	12,946	12,557	14,549	14,265	12,494	12,830	12,943	12,348	11,306	11,929	12,924	154,722	
(時間帯別内訳)	～10時	10時～	11時～	12時～	13時～	14時～	15時～	16時～	17時～	18時～	19時～	20時～	-	
一般	213	11,796	10,218	7,359	7,026	8,610	8,356	7,900	3,525	2,478	32	0	67,513	
児童	659	2,674	3,275	2,174	2,152	3,457	3,971	3,814	2,179	1,363	35	0	25,753	
絵本紙芝居	1,789	4,997	5,396	3,468	3,236	4,535	5,765	6,932	3,571	2,262	62	0	42,013	
参考図書	0	2	5	12	4	4	12	11	2	1	0	0	53	
洋書	0	19	19	10	14	24	37	55	9	6	0	0	193	
地域資料	3	219	232	172	175	163	193	182	93	79	0	0	1,511	
雑誌	4	1,409	1,294	913	756	952	1,093	1,180	486	273	1	0	8,361	
A V	0	1,303	1,119	814	995	1,109	1,299	1,627	684	356	19	0	9,325	
複写サービス	150	60	68	242	222	66	101	81	33	141	91	134	1,389	
リクエスト件数	748	688	708	819	876	839	692	873	776	702	817	840	9,378	
他館貸出数	81	74	90	76	102	96	59	74	88	93	94	102	1,029	
他館借受数	40	38	29	48	46	44	40	55	40	37	36	40	493	
レファレンス件数	43	40	43	46	70	55	52	33	44	30	32	37	525	
施設利用数	274	251	214	285	335	253	258	200	213	203	191	226	2,903	

② 累計登録者数

(単位：人)

個人市内	個人市外	団体	市内学校	市外学校	相互貸借	計
26,793	8,019	1,678	21	4	861	37,376

※ R3.8に「有効期限切れ」の精査を実施(11,783件)

③ 年度ごとの推移

項目	H30年度	R1年度	R2年度	R3年度	R4年度
入館者数(人)	140,399	125,247	56,927	65,431	74,025
貸出点数(点)	174,589	158,729	123,905	156,744	154,722
蔵書数(点)	151,325	153,276	155,210	159,578	160,693

(4) 電子図書館利用月別統計

(単位：人・件・冊)

	4月	5月	6月	7月	8月	9月	10月	11月	12月	1月	2月	3月	合計
ログイン数	65	92	101	46	94	40	56	56	67	78	47	70	812
貸出冊数	63	68	62	45	51	37	43	48	29	56	35	55	592
貸出人数	20	22	23	14	20	15	17	17	12	14	16	15	205
登録者数	49	60	57	52	75	29	33	50	93	36	30	33	597

※ 令和2年12月25日から「韮崎市電子図書館」をオープン

(5) 図書館イベント・講座実施状況参加者数

開催イベント名	開催日又は開催回数	参加人数(人)
(定例行事)		
おはなし会・折り紙教室	10回	54
えいごdeおはなし会 (ボランティア団体の活動休止で中止)	中止	0
だっこの会	中止	0
よちよち教室 (ブックスタート事業) (保健センターより手渡し)	0回	0
セカンドブック事業 (保健センターより手渡し)	0回	0
朗読のつどい	9回	204
図書館司書シアター	21回	328
(その他イベント)		
おでかけ子どもとしょかん (不定期、申込制)	50回	1174
5冊以上本を借りて期間限定「にらっこ」しおりをゲットしよう!	4/16~5/8	245
ぬいぐるみのおとまり会	4/29	20
公開講座「チェロの魅力」	6/12	38
工作遊び「頭から野菜が生えてくるにらっこロボ作り」	7/30~7/31	52
夏休み子ども企画「あずき箸ホイホイマスター」	7/23~8/30	433
夕涼みおはなし会	8/6	22
フェスタにらさき2022「にらとしょ10YEN市」	10/9	-
図書館祭り (クリスタルチャーム創り・特別講演会等)	10/29	110
クリスマス会	12/10	28
本の福袋	1/4	75
公開講座「こころを癒すカウンセリング心理学」	2/12	39
バリアフリー映画上映会	3/19	9
ワインセミナー	3/26	28
第9回 韮崎市図書館を使った調べる学習コンクール	11/16~11/20	126
	イベント参加者総数	2,985

※ R2.4~YouTubeを利用した動画配信サービスを開催 (落語紙芝居、オリジナル民話、絵かき唄等)

- | | | | |
|------|------------------------------|-------------------------------|-------------|
| (6) | 企画展示 | 計94テーマ（話題の本や特集展示、月次展示、季節展示など） | |
| (7) | 視察・見学 | 12団体・計411人 | |
| (8) | 職場体験 | 市内外の小・中・高校生 | 計7人 |
| (9) | 図書館協議会 | 3回書面開催（2回目のみ書面開催） | 35,000 円 |
| (10) | 市立図書館システム保守点検業務委託料 | | 3,191,760 円 |
| (11) | 図書館情報システム機器等賃貸借 | | 9,337,680 円 |
| (12) | 消耗品費・備品購入費・施設修繕費(図書館カード作成含む) | | 1,684,041 円 |
| (13) | 山梨県公共図書館協会会費・日本図書館協会会費 | | 61,000 円 |

(教育課)

1. 社会体育振興事業 12,121,369 円 決算書 P185

(1) スポーツ推進委員の状況 (20人)

- ① 定例会等開催回数 12回
- ② 韮崎スポーツクラブ関連事業(子どもスポーツ体験教室)開催回数 22回
- ③ 各種教室等での実技指導及び協力
 - 5～3月 市老壮大学健康教室 11回
 - 5～12月 巡回体力測定会・ニュースポーツ教室 11回
 - 5～3月 市いきいきウォーク 3回、健康アップ教室 2回
 - 7月24日 ラジオ体操講習会
 - 10月30日 市スポーツ少年団体力測定会
- ④ 研修会への参加
 - ・ 山梨県スポーツ推進委員研究スポーツ大会(身延町) : 10月22日 開催
 - ・ 山梨県スポーツ推進委員協議会 研究大会(昭和町) : 12月18日 開催

(2) 各種団体助成の状況

- ① 韮崎市体育協会補助金(経常) 1,775,432 円
- ② 韮崎市スポーツ少年団本部補助金(経常) 360,175 円

(3) 全国大会等出場費助成の状況 631,386 円

- ・ 個人 : 11人、団体 : 3組

(4) パラスポーツ振興備品購入 8,861,776 円

- ・ 公益社団法人日本パラスポーツ協会障害者スポーツ振興事業「障害者スポーツ実施環境の構築支援事業」の受託によりパラスポーツ用具備品を整備
(ボッチャ、スポーツチャンバラ、フライングディスク等)

(5) 障がい者スポーツ指導員(初級)養成講習会負担金 49,700 円

- ・ 指導員資格取得者 : 4人

2. 生涯スポーツ推進事業

759,885 円

決算書 P185

(1) スポーツ教室の状況

① 巡回体力測定会

5月16日	葦崎北西小学校	66人
5月23日	葦崎北西小学校	71人
5月24日	葦崎小学校	30人
5月26日	葦崎小学校	77人
5月31日	甘利小学校	107人
6月6日	穂坂小学校	56人
6月7日	甘利小学校	136人
6月15日	葦崎北東小学校	110人
10月30日	市スポーツ少年団	9人
	合計 9回	662人

② ニュースポーツ教室

6月13日	北東児童センター	30人
11月6日	円野公民館	20人
12月13日	北西児童センター	30人
	合計 3回	80人

3. サッカーのまちプロジェクト事業

3,304,512 円

決算書 P185

(1) サッカーのまちプロジェクト補助事業

1,181,258 円

① 少年サッカー教室 (ヴァンフォーレ山梨スポーツクラブ委託)

Jリーグレベルの講師による指導とU-12年代(4種)の合同練習会

延べ実施回:14回 延べ参加者:470人

② 葦崎なでしこプロジェクト

小・中学生の女子を対象とする練習会 延べ実施回数:69回 延べ参加者:264人

③ キッズ(U-6)サッカー巡回教室

市内保育園・幼稚園(7園)を巡回指導 延べ実施回数:68回

④ U-6・U-3サッカーフェスティバル:10月9日 フェスタ葦崎の中で開催

市内年長園児:136人 他

⑤ ウォーキングフットボール体験会:10月9日 フェスタ葦崎の中で開催

フェスタ来場者など、多様な方々に参加をいただき開催

⑥ 夢の応援プロジェクト(講演会等)

U-18年代(2種)対象Webメンタルトレーニングを実施

⑦ 新規:U-8サッカー出前授業

市内小学校の1・2年生を対象に、体育の授業の一部で実施

(2) 第41回武田の里サッカーフェスティバル補助事業 2,123,254 円

(新型コロナウイルスの影響で交流会として開催)

- ① 小学生の部 7月2日・3日 参加チーム 県内8チーム
- ② 中学生の部 7月9日・10日 参加チーム 県内外16チーム
- ③ 高校生の部 7月16日～18日 参加チーム 県内外16チーム
- ④ 女子の部 7月23日・24日 参加チーム 県内7チーム
- ⑤ シニアの部 10月22日 参加チーム 県内4チーム

4. 武田の里ウォーク事業 2,001,575 円 決算書 P185

※令和4年度 春は、新型コロナウイルスの影響により中止

(1) 秋の武田の里ウォーク (大会準備・開催) 963,870 円

- ① 長引くコロナ禍の影響で、令和元年度の開催以降、実施を見合わせていた「武田の里ウォーク」を「フェスタ葦崎」の開催に併せて3年振りに実施。

本市における秋季の一大イベントである葦崎中央公園での「フェスタ葦崎」との同日開催とし、連携することで、双方が持つ集客や賑わい等による相乗効果・PR性を高め、「ウェルネスの実現」、「まちなかの活性化」を目的にウォーキングを楽しみながら、市内の名所旧跡・文化財を再発見とする機会として、市営総合運動場をスタート会場に、5km・9km・11km・15kmの4コースを設定して開催。

〔開催日：10月9日（日）〕 参加条件：県内在住の健康な小学生以上（小学生は保護者同伴）

【15kmコース】

受付：8時00分 スタート：8時30分

参加者 申込者数 43人 当日参加者数 34人

【11kmコース】

受付：8時10分 スタート：8時40分

参加者 申込者数 30人 当日参加者数 25人

【9kmコース】

受付：8時20分 スタート：8時50分

参加者 申込者数 39人 当日参加者数 29人

【5kmコース】

受付：8時30分 スタート：9時00分

参加者 申込者数 56人 当日参加者数 48人

- ② オクトーバーラン&ウォーク (全国自治体対抗 ヴァーチャルウォーキング大会) へ参加

【ウォーキングの部】 参加自治体数 349・葦崎市 全国順位 292位 (県内 6位)) 117人参加

(2) 令和5年度 武田の里ウォーク～新府桃源郷コース～(大会準備) 1,037,705 円

- ① 春の新府桃源郷の自然・風景を満喫しながら、本丸の石築地発見等で注目の新府城跡をウォーキングすることにより、本市の史跡・歴史に対する理解を深めるとともに、ウォーキングを通じた日頃の運動習慣や健康管理の契機、誘客の促進を目的とした大会開催の準備。

[開催日：4月8日(土)] 参加条件：健康な小学生以上(小学生は保護者同伴)

【12kmコース】

受付：8時30分～ スタート：9時30分

参加募集人員 400人

【8kmコース】

受付：9時15分～ スタート：10時15分

参加募集人員 400人

5. スポーツコミッション事業

4,960,972 円

決算書 P187

本市の地域スポーツ振興体制の確立とスポーツツーリズムの推進による地域の活性化、並びに「ウェルネスの実現」に基づくスポーツを通じた新しく持続可能なまちづくりの推進を担う組織として、令和4年3月19日に韮崎市スポーツコミッションを設立

(1) 韮崎市スポーツコミッション企画経営委員会(会議の開催)

- ・第1回委員会会議 10月26日 令和4年度事業計画及び収支予算(案) 他
- ・第2回委員会会議 3月24日 令和4年度事業報告及び収支決算見込 他

(2) 先進地視察

11月14日～16日

- ・熊本県上天草市 天草市スポーツの里づくり協議会
旅館組合と連携しスポーツ合宿誘致に力を入れている地域スポーツコミッション
- ・高知県土佐町
カヌーの聖地化に向け地域おこし協力隊を多く配置している地域スポーツコミッション

(3) 主要事業

- ・冬季トレイルランニングイベントの開催(穂坂自然公園) 1月29日
プロトレイルランナー山本健一氏の監修1.5kmコースでの3時間耐久リレー
参加者181人(46チーム)

6. その他の体育行事の状況

第67回韮崎市体育祭り(中止)

7. 葦崎スポーツクラブ活動内容

(1) 会員加入状況（令和4年度）（単位：人）

正会員	
区 分	人 数
一 般（18歳以上の社会人）	259
学 生（専門・大学生）	0
〃（小・中・高校生）	155
ファミリー	13
幼 児	11
団 体	36
法 人	21
小 計	495

(2) 活動状況

- ① スクール事業 24コース
- ② サークル事業 3コース
- ③ クラブ登録事業 4チーム
- ④ イベント事業 4事業

(3) その他

- ① 会報の発行 年1回（3月）
- ② ホームページ公開
- ③ 市広報掲載（3回）

8. 学校開放等施設管理事業

8,186,040 円

(1) 施設利用状況

① 学校開放事業費

1,271,115 円

決算書 P187

(単位：人・円)

施設名	延利用人数	照明料
葦崎西中	2,047	163,850
葦崎東中	4,884	132,450
葦崎小	4,451	144,730
穂坂小	1,144	35,720
葦崎北東小	4,218	69,110
葦崎北西小	1,759	34,680
甘利小	9,567	178,910
合 計	28,070	759,450

・ 管理人人件費 1,114,200 円

・ 借上料 他 156,915 円

② 地域スポーツ広場管理事業費

1,341,984 円

決算書 P187

(単位：人・円)

施設名	延利用人数	照明料
中 田	1,187	0
穴 山	40	0
円 野	471	2,040
清 哲	0	0
神 山	1,094	0
旭	826	0
竜 岡	91	0
合 計	3,709	2,040

・ 管理人人件費 314,100 円

・ 電気料 他 1,027,884 円

③ 地域体育館管理事業費

5,572,941 円

決算書 P187

(単位：人・円)

施設名	延利用人数	照明料
中 田	1,051	59,090
穴 山		
円 野	179	8,360
神 山	4,126	79,230
旭	3,245	107,540
竜 岡	1,169	70,680
合 計	9,770	324,900

- ・ 管理人人件費 698,400 円
- ・ 委託料 他 3,394,601 円
- ・ 施設修繕費 他 1,479,940 円 (神山屋内運動場屋根一部防水修繕 他)

9. 地域体育館建設事業

1,539,582 円

決算書 P187

スポーツ施設整備計画に基づいた穴山屋内運動場の建設に向け、隣接する急傾斜地の防災対策の検討

- ・ コミュニティ活動備品配置 (穴山地区補助金：イス及び台車) 1,539,582 円
- ・ 穴山体育館・公民館裏急傾斜地詳細設計業務委託 (R5繰越明許：18,810千円)

10. 市営新体育館及び総合運動場整備事業

23,804,170 円

決算書 P187

市営総合運動場整備基本計画【改訂版】に基づき、市営新体育館の整備に向け準備を進めたほか、PFI等公民連携事業者選定委員会において整備・運営事業者を選定した。

- ・ PFI等公民連携事業者選定委員会委員謝金 (外部有識者3名×2回) 220,000 円
- ・ 事務局雑費 (視察等旅費・参考図書・説明会場使用料等) 118,970 円
- ・ 公民連携事業アドバイザー業務委託 12,364,000 円
- ・ 韮崎中央公園費用便益分析及び都市計画変更支援業務委託 8,470,000 円
- ・ 新体育館用地不動産鑑定評価業務委託 (時点修正等) 635,800 円
- ・ 市営新体育館用地立木補償調査業務委託 1,995,400 円

・ 夜間照明設備撤去・新設事業（設計及び旧設備解体）

60,500,000 円

（新設備整備～R6）

(1) 施設の利用状況

① 屋内施設

(単位 人・円)

施設区分	使用形態	一 般		スポーツクラブ	
		使用人数	使用料	使用人数	使用料
メインアリーナ	市内	5,033	1,067,900	1,540	132,000
	市外	164			
	小計	5,197			
卓球場	市内	61	13,550	238	19,250
	市外	4			
	小計	65			
柔・剣道場 プレイルーム	市内	366	67,560	6,468	165,500
	市外	0			
	小計	366			
トレーニング ルーム	一般	1	120	0	0
	高校生以下	0			
	小計	1			
会議室	市内	74	4,800	0	0
	市外	20			
	小計	94			
合 計		5,723	1,153,930	8,246	316,750

② 屋外施設

(単位 人・円)

施設区分	使用形態	一 般		スポーツクラブ	
		使用人数	使用料	使用人数	使用料
テニスコート	市内	3,400	585,580	164	32,800
	市外	85			
	小計	3,485			
グラウンド	市内	3,900	685,820	2,324	98,600
	市外	515			
	小計	4,415			
合 計		7,900	1,271,400	2,488	131,400

(2) 維持管理の状況

① 会計年度任用職員人件費	2,758,677 円	(会計年度任用職員：1人)
② 電気料	3,776,858 円	(体育館・グラウンド照明等電気料)
③ 施設・備品等修繕費	758,098 円	(水道管・トレーニング機器等)
④ 施設管理・保守業務委託料	10,484,262 円	(芝生管理・体育館等清掃業務・体育館管理・保守業務・緑地管理等)
⑤ 備品等借上料	95,700 円	(清掃用具、AED)
⑥ 消耗品費 他	1,172,805 円	

12. 御勅使サッカー場管理運営費

5,442,095 円

決算書 P187

(1) 施設の利用状況

(単位 人・円)

施設区分	使用形態	一 般		スポーツクラブ	
		使用人数	使用料	使用人数	使用料
サッカー場	市内	1,175	309,310	0	0
	市外	675			
	合計	1,850			

(2) 維持管理の状況

① 電気料 他	99,445 円	
② 施設等修繕費	69,850 円	
③ 施設管理・保守業務委託料	5,272,800 円	(芝生・緑地管理、支障木伐採等)

13. 中央公園芝生管理事業費

8,179,000 円

決算書 P187

(1) 施設の利用状況

(単位 人・円)

施設区分	使用形態	一 般		スポーツクラブ	
		使用人数	使用料	使用人数	使用料
陸上競技場	市内	10,811	968,090	0	0
	市外	835			
	小計	11,646			
芝生広場	市内	160	835,970	0	0
	市外	2,440			
	小計	2,600			
フットサル場	市内	1,220	61,060	0	0
	市外	251			
	小計	1,471			

野外音楽堂	市内	137	9,180	0	0
	市外	0			
	小計	137			
合 計		15,854	1,874,300	0	0

(2) 維持管理の状況

- ① 消耗品費 209,000 円
 ② 委託料 7,970,000 円 (芝生管理・補植)

14. 穂坂体育施設管理運営事業

1,029,870 円

決算書 P187

(1) 施設の利用状況

(単位 人・円)

施設区分	使用形態	一 般		スポーツクラブ	
		使用人数	使用料	使用人数	使用料
グラウンド	市内	11,665	2,493,140	594	21,600
	市外	1,679			
	小計	13,344			
体育館	市内	2,264	570,000	452	21,000
	市外	33			
	小計	2,297			
合 計		15,641	3,063,140	1,046	42,600

(2) 維持管理の状況

- ① 消耗品費 他 113,828 円
 ② 電 気 料 765,342 円
 ③ 施設修繕費 18,700 円
 ④ 委 託 料 132,000 円 (夜間警備)

款 11 災害復旧費	予算額	5,876 千円	決算額	5,874 千円
------------	-----	----------	-----	----------

款 11 災害復旧費 項 1 農林水産業施設災害復旧費	予算額	2 千円	決算額	0 千円
-----------------------------	-----	------	-----	------

(建設課)

款 11 災害復旧費 項 2 公共土木施設災害復旧費	予算額	5,874 千円	決算額	5,874 千円
----------------------------	-----	----------	-----	----------

(建設課)

1. 市道災害復旧事業費

決算書 P189

市道（穂坂）42号線災害復旧工事

5,874,000 円

穂坂町権現沢地内

款 12 公債費	予算額	1,828,287 千円	決算額	1,826,841 千円
款 12 公債費 項 1 公債費	予算額	1,827,287 千円	決算額	1,826,841 千円

(総合政策課)

1. 地方債の現在高及び元利償還額の状況

決算書 P189

(単位：円・%)

区 分	令和3年度末 現在高	令和4年度 借入額	令和4年度償還額		令和4年度末 現在高	現在高 に占め る割合
			元 金	利 子		
総務債	10,258,805,002	207,700,000	867,809,826	27,137,398	9,598,695,176	54.2
うち臨時財政対策債	6,818,634,902	195,900,000	586,049,387	13,058,262	6,428,485,515	36.0
うち減収補てん債	2,856,375,651		184,887,538	11,572,746	2,671,488,113	15.1
民生債	904,978,632	34,400,000	17,302,272	1,405,164	922,076,360	4.8
衛生債	753,045,214	25,600,000	179,750,004	17,319,178	598,895,210	4.0
農林水産業債	907,649,004	79,400,000	59,837,167	1,747,247	927,211,837	4.8
商工債	888,550,368	12,500,000	80,736,925	86,837	820,313,443	4.7
土木債	2,256,366,627	361,700,000	208,603,397	9,923,887	2,409,463,230	11.9
消防債	617,798,615	39,000,000	87,757,248	196,435	569,041,367	3.2
教育債	2,346,161,627	90,200,000	250,916,009	15,449,730	2,185,445,618	12.4
災害復旧債	6,900,000		862,450	110	6,037,550	0.0
計	18,940,255,089	850,500,000	1,753,575,298	73,265,986	18,037,179,791	100.0

※令和4年度末現在高のうち、交付税等で財源措置される見込額

12,102,170 千円

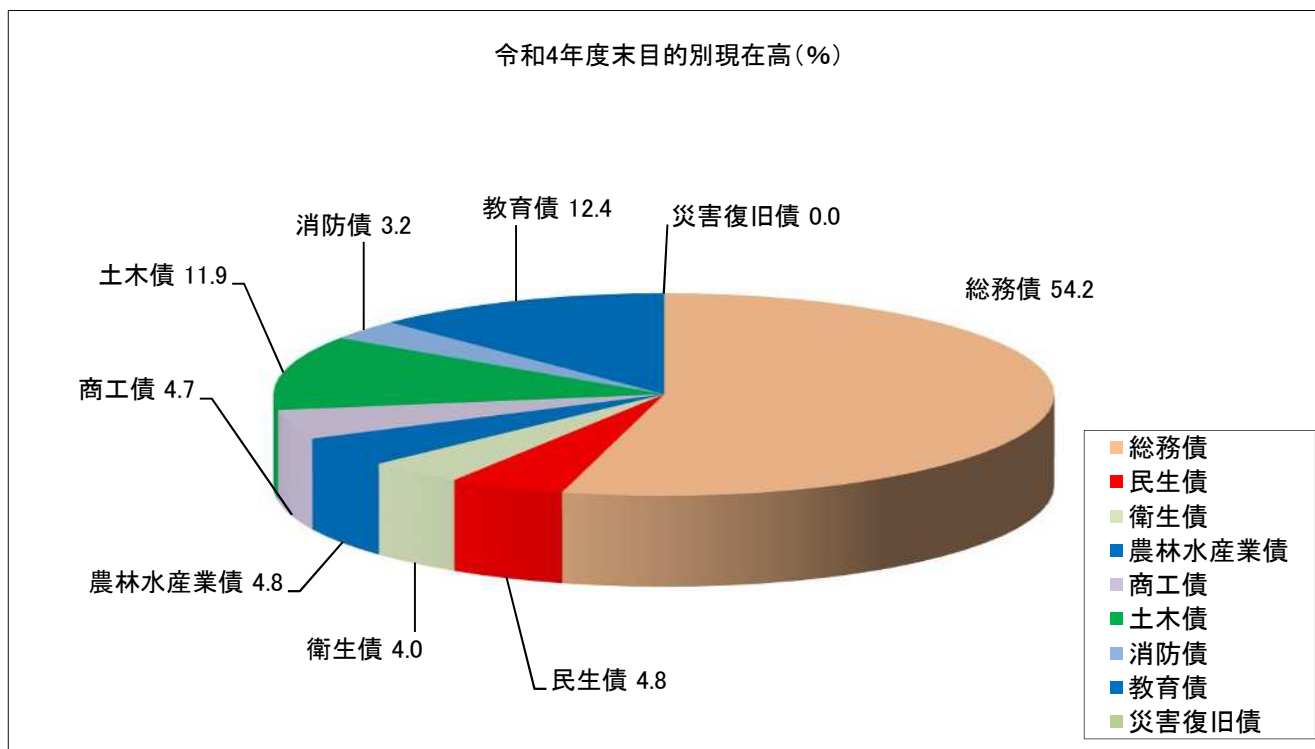

2. 過去10年間における地方債現在高の推移

(単位：千円・%)

区 分	平成25年度		平成26年度		平成27年度		平成28年度		平成29年度	
当該年度借入額	1,567,100		1,344,000		1,035,800		1,591,500		2,443,800	
当該年度元金償還額	1,195,684		1,167,473		1,137,457		1,269,493		1,325,208	
当該年度利子償還額	237,719		223,370		208,192		187,103		166,601	
当該年度末現在高	16,665,493		16,842,020		16,740,363		17,062,370		18,180,962	
対前年度増減額	371,416		176,527		△ 101,657		322,007		1,118,592	
実質公債費比率	11.2	10.9	10.8	(10.2)	10.2	(9.5)	10.0	(10.4)	9.9	(10.0)
公債費負担比率	14.0		13.4		12.8		13.7		14.2	
区 分	平成30年度		令和元年度		令和2年度		令和3年度		令和4年度	
当該年度借入額	1,944,100		2,217,900		1,412,500		966,500		850,500	
当該年度元金償還額	1,364,547		1,340,143		1,487,537		1,589,480		1,753,575	
当該年度利子償還額	149,742		129,704		105,491		86,195		73,266	
当該年度末現在高	18,760,515		19,638,272		19,563,235		18,940,255		18,037,180	
対前年度増減額	579,553		877,757		△ 75,037		△ 622,980		△ 903,075	
実質公債費比率	9.8	(9.1)	9.4	(8.9)	8.8	(8.4)	9.0	(9.8)	9.6	(10.7)
公債費負担比率	13.0		14.0		13.1		13.3		14.2	

※実質公債費比率欄の数値は、3年間の平均値。()内は単年度数値。

地方債借入額及び元利償還額の推移

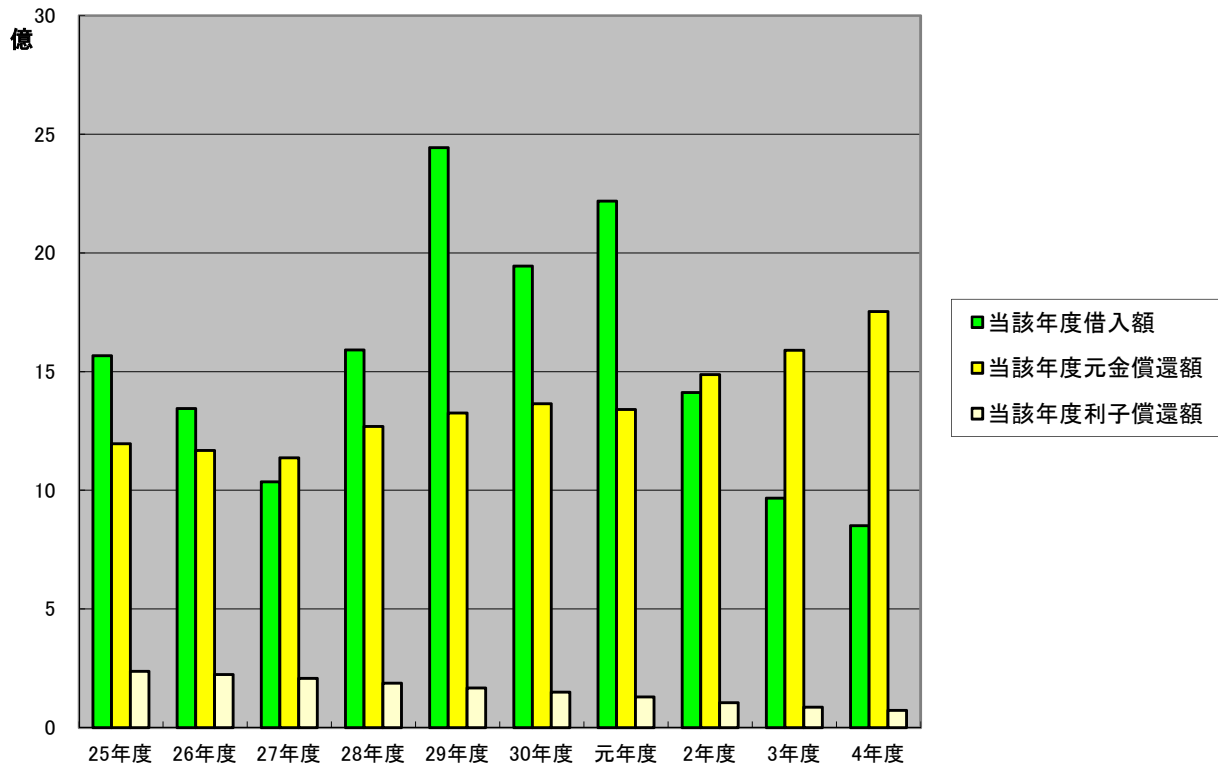

地方債年度末現在高の推移

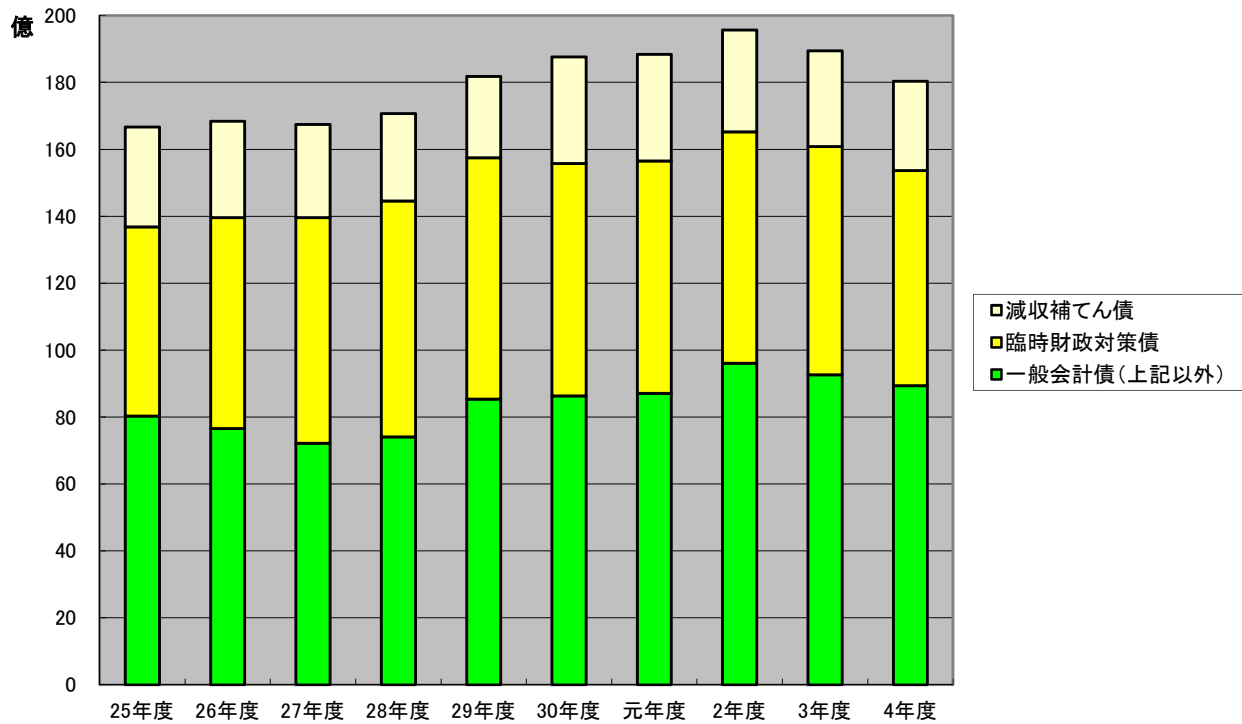

国民健康保険特別会計

款 1 総務費		予算額	46,234 千円	決算額	45,559 千円
款 1 総務費	項 1 総務管理費	予算額	42,447 千円	決算額	41,988 千円

(市民生活課)

決算書 P215

1. 国保加入状況

(単位：人・%)

項 目		H28年度	H29年度	H30年度	R1年度	R2年度	R3年度	R4年度
市全体	世帯数	12,584	12,722	12,669	12,652	12,684	12,716	12,783
	人口	30,191	29,966	29,568	29,124	28,764	28,464	28,205
国保	世帯数	4,419	4,356	4,236	4,204	4,161	4,062	3,955
	被保険者数	7,225	6,948	6,708	6,578	6,467	6,273	6,008
加入割合	世帯	35.12	34.24	33.44	33.23	32.81	31.94	30.94
	人数	23.91	23.19	22.69	22.59	22.48	22.04	21.30

(3月31日現在)

2. 国保被保険者の内訳

(単位：人・%)

項 目		H28年度	H29年度	H30年度	R1年度	R2年度	R3年度	R4年度
一般	被保険者数	7,155	6,991	6,834	6,687	6,538	6,421	6,189
	構成比	96.04	97.79	99.16	99.90	100.00	100.00	100.00
退職	被保険者数	295	158	58	7	0	0	0
	構成比	3.96	2.21	0.84	0.10	0.00	0.00	0.00
合 計		7,450	7,149	6,892	6,694	6,538	6,421	6,189

(年間平均)

3. 異動届件数

(単位：件)

異 動 事 由	H28年度	H29年度	H30年度	R1年度	R2年度	R3年度	R4年度
取 得 届	1,160	925	916	982	812	1,039	883
喪 失 届	1,073	1,215	1,221	1,197	979	1,202	1,177
氏 名 変 更 届	22	38	22	19	29	21	20
住 所 変 更 届	48	42	60	60	37	60	31
世 帯 変 更 届	16	42	42	6	10	30	22
世 帯 主 変 更 届	66	43	46	44	47	67	44
合 計	2,385	2,305	2,307	2,308	1,914	2,419	2,177

(市民生活課)

1. 保険税賦課徴収状況 (一般被保険者分)

決算書 P215

保険料 保険税の別	賦課方式	保険税賦課 期日の回数	保険税 徴収回数
税	3方式	1回	8回

(単位：%・千円)

区分	所得割		均等割		平等割	
	税 率	算定額	税額(円)	算定額	税額(円)	算定額
医療分	6.5	295,914	21,800	153,581	15,800	70,792
後期支援金分	2.2	100,154	7,300	51,429	5,300	23,747
介護分	1.8	31,465	8,200	18,745	4,200	8,123
所得割の算定基礎	課税総所得金額 (基礎控除)					

(単位：千円)

保険税 算定額	保険税 軽減額	災害等に よる減免額	その他の 減免額	限度額を 超える額	増減額	保険税 調定額
520,287	70,202	—	703	29,101	△ 62,576	357,705
175,330	23,521	—	237	10,767	△ 21,193	119,612
58,333	8,017	—	127	2,525	△ 9,239	38,425

(単位：千円・人・世帯)

課税対象額		課税対象 被保険者 数	課税対象 世帯数	保険税軽 減世帯数	災害等 により減免 世帯数	その他の 減免世帯 数	賦課限度額	限度額を 超える世 帯数
所得割	資産割							
4,552,540		7,045	4,673	2,698	—	24	650	44
4,552,540		7,045	4,673	2,698	—	24	200	48
1,748,091		2,286	1,934	1,063	—	4	170	16

2. 保険税賦課徴収状況 (退職被保険者分)

(単位：%・千円)

区分	所得割		均等割		平等割	
	税 率	算定額	税額(円)	算定額	税額(円)	算定額
医療分	6.5	0	21,800	0	15,800	0
後期支援金分	2.2	0	7,300	0	5,300	0
介護分	1.8	0	8,200	0	4,200	0

(単位：千円)

保険税 算定額	保険税 軽減額	災害等に よる減免額	その他の 減免額	限度額を 超える額	増減額	保険税 調定額
0	0	—	0	0	0	0
0	0	—	0	0	0	0
0	0	—	0	0	0	0

(単位：千円・人・世帯)

課税対象額		課税対象 被保険者 数	課税対象 世帯数	保険税軽減 世帯数	災害等に よる減免 世帯数	その他の 減免世帯 数	賦課限度額	限度額を 超える世 帯数
所得割	資産割							
0		0	0	0	—	0	650	0
0		0	0	0	—	0	200	0
0		0	0	0	—	0	170	0

3. 新型コロナウイルス感染症の影響に伴う減免実施状況

(単位：世帯・千円)

区分	令和2年度分		令和3年度分		令和4年度分	
	減免世帯数	減免額	減免世帯数	減免額	減免世帯数	減免額
医療分	42	4,317	6	616	4	461
後期支援金分	42	1,449	6	208	4	155
介護分	33	926	4	94	4	127

款 1 総務費	項 3 運営協議会費	予算額	307 千円	決算額	168 千円
---------	------------	-----	--------	-----	--------

(市民生活課)

1. 国民健康保険運営協議会 (年2回開催)

決算書 P215

- | | | | |
|--------------|------|-----------|------------------|
| ・ 委員構成 | 16 名 | ・ 会議開催状況 | |
| 被保険者代表 | 5 名 | R4. 7. 28 | 国民健康保険現況・R3決算見込等 |
| 保険医 (薬剤師) 代表 | 5 名 | R5. 3. 16 | R5事業計画・当初予算概要等 |
| 公益代表 | 5 名 | | |
| 被用者保険等被保険者代表 | 1 名 | | |

款 2 保険給付費		予算額	2,376,295 千円	決算額	2,270,734 千円
款 2 保険給付費	項 1 療養諸費	予算額	2,046,262 千円	決算額	1,973,610 千円

(市民生活課)

1. 療養の給付及び療養状況

決算書 P217

(単位：件・日・円)

区 分		令和元年度	令和2年度	令和3年度	令和4年度	
療養の給付	一般	件数	113,675	106,035	109,610	109,263
		日数	136,315	125,045	130,800	126,686
		費用額	2,502,254,369	2,485,086,830	2,606,494,830	2,573,378,831
		保険者負担額	1,827,426,823	1,820,446,028	1,925,855,379	1,898,694,797
	退職	件数	83	1	0	0
		日数	80	2	0	0
		費用額	673,210	9,400	△380	0
		保険者負担額	471,247	6,580	△266	0
療養費	一般	件数	2,853	2,782	2,882	2,699
		費用額	25,905,872	25,938,232	26,310,067	24,982,762
		保険者負担額	19,072,436	19,299,419	19,635,396	18,447,953
	退職	件数	0	0	0	0
		費用額	0	0	0	0
		保険者負担額	0	0	0	0

療養の給付 3～2月・療養費 4～3月

了.療養の給付及び療養費月別状況(一般)

(単位:件・日・円)

月	療養の給付					療養費					
	件数	日数	費用額	保険者負担分	一部負担金	国保優先	件数	費用額	保険者負担分	一部負担金	国保優先
3	9,546	11,360	224,641,908	165,711,029	49,230,398	9,700,481	259	1,989,599	1,476,886	512,713	0
4	9,635	11,157	221,542,130	163,544,933	49,806,474	8,190,723	217	3,040,288	2,206,659	833,629	0
5	8,724	10,266	204,996,039	151,003,310	45,260,719	8,732,010	216	1,911,679	1,429,865	481,814	0
6	9,198	10,900	241,598,205	176,980,971	54,618,667	9,998,567	242	2,290,409	1,705,948	584,461	0
7	8,916	10,603	213,359,477	158,115,959	46,299,551	8,943,967	225	2,195,297	1,628,857	566,440	0
8	9,159	10,527	202,832,702	148,675,598	45,214,012	8,943,092	229	2,060,496	1,521,161	539,335	0
9	9,052	10,380	207,238,319	153,624,556	44,272,582	9,341,181	196	2,188,605	1,599,962	588,643	0
10	9,073	10,295	202,435,737	150,258,314	43,756,943	8,420,480	215	1,704,281	1,254,382	449,899	0
11	9,191	10,567	212,793,870	156,684,066	47,970,723	8,139,081	206	1,696,259	1,255,552	440,707	0
12	9,367	10,709	226,346,740	167,318,154	49,989,534	9,039,052	215	1,755,883	1,303,070	452,813	0
1	8,790	9,877	212,386,301	156,838,384	46,658,787	8,889,130	270	2,217,032	1,646,122	570,910	0
2	8,612	10,045	203,207,403	149,939,523	44,498,190	8,769,690	209	1,932,934	1,419,489	513,445	0
3											
計	109,263	126,686	2,573,378,831	1,898,694,797	567,576,580	107,107,454	2,699	24,982,762	18,447,953	6,534,809	0

イ.療養の給付及び療養費月別状況(退職者)

(単位:件・日・円)

月	療養の給付				療養費						
	件数	日数	費用額	保険者負担分	一部負担金	国保優先	件数	費用額	保険者負担分	一部負担金	国保優先
3	0	0	0	0	0	0	0	0	0	0	0
4	0	0	0	0	0	0	0	0	0	0	0
5	0	0	0	0	0	0	0	0	0	0	0
6	0	0	0	0	0	0	0	0	0	0	0
7	0	0	0	0	0	0	0	0	0	0	0
8	0	0	0	0	0	0	0	0	0	0	0
9	0	0	0	0	0	0	0	0	0	0	0
10	0	0	0	0	0	0	0	0	0	0	0
11	0	0	0	0	0	0	0	0	0	0	0
12	0	0	0	0	0	0	0	0	0	0	0
1	0	0	0	0	0	0	0	0	0	0	0
2	0	0	0	0	0	0	0	0	0	0	0
3	0	0	0	0	0	0	0	0	0	0	0
計	0	0	0	0	0	0	0	0	0	0	0

(市民生活課)

1. 高額療養費の状況

決算書 P217

(単位：件・円)

区分		令和元年度	令和2年度	令和3年度	令和4年度	
一 般	未就学児	件 数	15	5	13	22
		高額療養費	1,881,411	271,903	2,720,069	3,292,615
	一般	件 数	2,362	2,287	2,184	2,152
		高額療養費	213,886,615	232,534,129	211,608,307	213,703,751
	70歳以上 一般	件 数	1,986	2,267	2,538	2,414
		高額療養費	47,004,152	43,320,079	70,073,023	64,835,332
	70歳以上 一定	件 数	31	42	42	47
		高額療養費	3,566,440	4,630,227	3,687,988	5,693,544
	合計	件 数	4,394	4,601	4,777	4,635
		高額療養費	266,338,618	280,756,338	288,089,387	287,525,242
退 職	未就学児	件 数	0	0	0	0
		高額療養費	0	0	0	0
	一般	件 数	0	0	0	0
		高額療養費	0	0	0	0
	合計	件 数	0	0	0	0
		高額療養費	0	0	0	0

(市民生活課)

1. 出産育児一時金の状況

決算書 P217

(単位：件・円)

項 目	平成29年度	平成30年度	令和元年度	令和2年度	令和3年度	令和4年度
件 数	23	12	11	15	10	8
支給額	9,660,000	5,040,000	4,620,000	6,263,000	4,168,000	3,360,000

※ 1件あたり ～H18.8.31 30万円、H18.9.30～ 35万円、H21.10.1～ 39万円

H27.1.1～40.4万円、R4.1.1～40.8万円

※ 産科医療補償制度加入機関での出産の場合

H21.1.1～ 3万円加算、H27.1.1～ 1.6万円加算、R4.1.1～ 1.2万円加算

款 2 保険給付費 項 4 葬祭諸費 予算額 2,750 千円 決算額 1,950 千円

(市民生活課)

1. 葬祭費

決算書 P219

(単位：件・円)

項目	平成29年度	平成30年度	令和元年度	令和2年度	令和3年度	令和4年度
件数	50	43	44	52	43	39
支給額	2,500,000	2,150,000	2,200,000	2,600,000	2,150,000	1,950,000

(1件：5万円)

款 2 保険給付費 項 5 移送費 予算額 2 千円 決算額 0 千円

(市民生活課)

款 2 保険給付費 項 6 傷病手当費 予算額 501 千円 決算額 384 千円

(市民生活課)

1. 新型コロナウイルス感染症による傷病手当

12件 384,039 円

決算書 P219

款 3 国民健康保険事業費納付金 予算額 765,732 千円 決算額 765,730 千円

款 3 国民健康保険事業費納付金 項 1 国民健康保険事業費納付金 予算額 765,732 千円 決算額 765,730 千円

(市民生活課)

1. 国民健康保険事業費納付金

決算書 P219

平成30年度からの国保制度改正により、県が共同保険者となり、財政運営の責任主体を担うこととなったため、県が算定した納付金を県に支払う。

(単位：円)

年度	医療給付費分	後期高齢者支援金分	介護納付金分	退職者過年度精算分	計
令和4年度	523,077,495	179,344,360	62,837,789	470,716	765,730,360

款 4 共同事業拠出金 予算額 1 千円 決算額 1 千円

款 4 共同事業拠出金 項 1 共同事業拠出金 予算額 1 千円 決算額 1 千円

(市民生活課)

1. 共同事業拠出金

決算書 P219

退職者医療制度の適用適正化のための該当者特定リストの作成委託に係る事務拠出金

(単位：円)

項目	平成29年度	平成30年度	令和元年度	令和2年度	令和3年度	令和4年度
共同事業拠出金	539	469	500	420	56	104

款 6 保健事業費		予算額	59,324 千円	決算額	53,913 千円
款 6 保健事業費	項 1 保健事業費	予算額	59,324 千円	決算額	53,913 千円

(市民生活課)

1. 医療費適正化対策事業

決算書 P221

- ・保健事業業務委託 6,521,020 円
増加する医療費を抑制するため、レセプトのデータ分析を基に、多受診者への受診行動適正化指導や、後発医薬品差額通知の発送、糖尿病性腎症重症化予防等の各種保健事業を行う。
- ・インフルエンザ予防接種事業負担金 4,952,700 円
基準日現在の接種対象者人口に対する国保被保険者数の按分率で計算
- ・一般健診事業負担金 217,716 円
39歳以下の国保加入者の一般健康診査受診に係る負担金

(健康づくり課)

2. 特定健診・特定保健指導事業

決算書 P221

事業費	27,133,564 円	(財源内訳)	県支出金	11,953,000 円
			その他	15,180,564 円

○特定健診・特定保健指導

医療保険者（国保）が40～74歳の国民健康保険加入者を対象として、特定健康診査等実施計画に定めた内容に基づき、内臓脂肪症候群（メタボリックシンドローム）に着目した検査項目による健康診査を実施する。また、結果により内臓脂肪症候群該当者及び予備軍と判定された者に対し、実施計画書に定めた内容に基づき特定保健指導を実施する。なお、詳細な検診項目等として「貧血・心電図・眼底・血清クレアチニン・尿酸検査」を追加実施し、平成30年度から基本健診に係る自己負担金を無料とした。

(単位：人・%)

年度	対象者数	受診者数	受診率	備考
R2	4,917	2,208	44.9	法定報告値
R3	4,694	2,384	50.8	法定報告値
R4	4,728	2,594	54.9	暫定値

※受診者数には人間ドック受診者数及びかかりつけ医情報提供数を含む。

【コロナ対策経費】

健診時の密を回避するための受診意向調査に要する経費	1,024,786 円
・消耗品費	5,478 円
・印刷製本費	243,681 円
・郵便料	500,000 円
・委託料	275,627 円

○特定健康診査情報提供

平成25年度からかかりつけ医より特定健診に関わる情報提供を開始。

対象者：特定健診並びに人間ドック未受診者で、県内情報提供契約医療機関（234カ所）に通院している者。

(単位：人・%)

年度	対象者数	情報提供数	情報提供率
R2	175	91	52.0
R3	79	20	25.3
R4	144	59	41.0

○特定健診受診率向上事業

対象者の過去の受診傾向のデータ分析に基づき、勸奨資材の送り分けによる受診勧奨を実施。

1回目発送日：9月6日 件数：2,223件 対象者：不定期受診者、未経験者

2回目発送日：3月20日 件数：1,546件 対象者：未経験者

事業費：3,343,967円

○特定保健指導

積極的支援：初回面接時に対象者の行動目標を達成するために必要な支援計画を立て、その後3か月以上の継続的支援を行い、初回から6か月後に実績評価を行う。

動機付け支援：初回面接時に生活習慣改善に必要な実践指導・行動目標、行動計画を作成し、6か月経過後に実績評価を行う。

<特定保健指導実施期間>

前半：令和4年8月～令和5年3月

後半：令和4年11月～令和5年6月

(単位：人・%)

保健指導	対象者数	受診者数	受診率
積極的支援	61	35	57.4
動機づけ支援	141	113	80.1
合計	202	148	73.3

※R4年度実績値については現段階において支援継続中であるため初回面接実施者数とする。

(参考) 特定保健指導実施結果 (法定報告)

(単位：人・%)

	特定保健指導（積極的支援）の対象者数			特定保健指導（積極的支援）の終了者数			特定保健指導（動機付け支援）の対象者数			特定保健指導（動機付け支援）の終了者数		
	R1	R2	R3	R1	R2	R3	R1	R2	R3	R1	R2	R3
山梨県	1,826	1,643	1,839	536	462	620	5,002	4,281	4,616	3,012	2,254	2,623
韮崎市	73	59	59	41	32	28	189	173	169	153	121	118
	特定保健指導の対象者数			特定保健指導の終了者数			特定保健指導の終了者の割合					
	R1	R2	R3	R1	R2	R3	R1	R2	R3			
山梨県	6,828	5,924	6,455	3,554	2,724	3,254	52.1	46.0	50.4			
韮崎市	262	232	228	194	153	147	74.0	65.9	64.5			

事業費 13,846,729 円

疾病の予防と早期発見に努め、市民の健康増進と自己管理に対する意識の高揚を図ることを目的に人間ドック・脳ドックを実施する。

- ・人間ドック 「特定健診実施日」に、受診できなかった者が、受診日及び受診医療機関を選択し受診する人間ドック費用に対し助成を行う。
対象者：蕪崎市国民健康保険加入者で、年度末年齢が40歳から74歳に達する市民
(H24まで 年度末年齢35歳から69歳)
公費負担：男性 23,000円 女性 28,000円
- ・脳ドック 生活習慣病疾患の中で、病気にかかる割合が最も増加している脳卒中などの脳の異常を早期に発見し、それらの発症や進行を防止することを目的に脳ドックを実施する。
対象者：年度末年齢が50歳以上に達する、前年度脳ドックを受診していない市民
公費負担：10,000円

(単位：人)

区分	人間ドック			脳ドック	
	男性	女性	合計		
受診者数	R2	214	230	444	37
	R3	239	276	515	43
	R4	245	274	519	44

□人間ドック検査項目別受診者数

(単位：人)

検査項目	R2	R3	R4	
基本健診	444	515	528	
胃がん検診 (X線)	29	29	27	
胃がん検診 (内視鏡)	363	422	448	
肺がん検診 (X線)	436	476	506	
子宮がん検診 (頸部)	159	180	183	
乳がん検診	(超音波)	17	24	20
	(マンモ)	186	202	214
肝がん検診	443	482	519	
大腸がん検診	434	469	510	

款 7 基金費		予算額	197 千円	決算額	196 千円
款 7 基金費	項 1 基金費	予算額	197 千円	決算額	196 千円

(市民生活課)

1. 国民健康保険財政調整基金の状況

決算書 P221

(単位：円)

区分	平成29年度	平成30年度	令和元年度	令和2年度	令和3年度	令和4年度
積立額	145,870,545	66,304,037	657,092	782,236	654,096	196,436
取崩額	0	0	51,316,343	74,546,767	15,838,595	42,093,170
年度末現在高	547,667,472	613,971,509	563,312,258	489,547,727	474,363,228	432,466,494

款 9 諸支出金		予算額	7,672 千円	決算額	6,232 千円
款 9 諸支出金	項 1 償還金及び還付加算金	予算額	4,922 千円	決算額	3,482 千円

(市民生活課)

決算書 P221

1. 保険税還付金	2,563,186 円
一般被保険者分	2,563,186 円
2. 県支出金償還金	919,000 円
令和3年度特別交付金（保険者努力支援制度交付金）	109,000 円
令和3年度特別交付金（国民健康保険特別調整交付金）	27,000 円
令和3年度特別交付金（特定健康診査等負担金）	783,000 円

款 9 諸支出金	項 2 他会計繰出金	予算額	2,750 千円	決算額	2,750 千円
----------	------------	-----	----------	-----	----------

(市民生活課)

決算書 P223

1. 直営施設地域活動推進費負担金	2,750,000 円
-------------------	-------------

※令和4年度国民健康保険保険給付費等特別交付金（直営診療施設の整備に要した費用）交付決定による。

後期高齢者医療特別会計

款 1 総務費		予算額	23,151 千円	決算額	23,117 千円
款 1 総務費	項 1 総務管理費	予算額	11,015 千円	決算額	10,991 千円

(市民生活課)

1. 後期高齢者医療資格異動概況

決算書 P235

(単位：件・人)

区 分			R4
異動内訳	取得	年齢到達・転入・医療保険取得	481
		障害認定	0
	喪失	死亡・転出・医療保険喪失	297
		障害認定喪失	0
合 計			778
後期高齢者医療対象者数			4,555

(年度末数値)

2. 被保険者証等郵送料他 2,361,260 円

3. 職員給与費 8,629,316 円

款 1 総務費	項 2 徴收費	予算額	857 千円	決算額	856 千円
---------	---------	-----	--------	-----	--------

(市民生活課)

1. 後期高齢者医療保険料決定通知書印刷他 855,840 円 決算書 P235

款 1 総務費	項 3 保健事業費	予算額	11,279 千円	決算額	11,270 千円
---------	-----------	-----	-----------	-----	-----------

(健康づくり課)

1. 高齢者健診事業（高齢者医療確保法）

決算書 P235

平成20年度より、医療制度改革の一環として75歳以上の後期高齢者を対象とした基本健康診査を実施。

また、詳細な検診項目等として「貧血・心電図・眼底・尿酸」を追加実施。なお、平成30年度から基本健診に係る自己負担金を無料とした。

事業費	11,270,112 円
(財源内訳) 後期高齢者健康診査事業費補助金	4,290,000 円
健診事業費繰入金	6,980,112 円

(単位：人・%)

後期高齢者健診	対象者	受診者	受診率
R2	4,193	937	22.3
R3	4,192	1,095	26.1
R4	4,261	1,180	27.7

【コロナ対策経費】

健診時の密を回避するための受診意向調査に要する経費 708,852 円

- ・印刷製本費 151,219 円
- ・郵便料 449,000 円
- ・委託料 108,633 円

款 2 後期高齢者医療広域連合納付金	予算額	348,191 千円	決算額	343,839 千円
款 2 後期高齢者医療広域連合納付金				
項 1 後期高齢者医療広域連合納付金	予算額	348,191 千円	決算額	343,839 千円

(市民生活課)

1. 後期高齢者医療保険料 270,706,578 円 決算書 P235
- 内訳 特別徴収 179,942,530 円
- 普通徴収 90,764,048 円
2. 後期高齢者医療保険料延滞金 19,800 円
3. 保険基盤安定負担金 73,112,707 円
- (市負担分 1/4 県負担分3/4)

(単位：人・円)

均等割軽減	対象者数	金額
7割軽減	2,033	56,312,971
5割軽減	651	12,985,526
2割軽減	446	3,515,401
5割軽減(被扶養者)	18	298,809

款 3 諸支出金	予算額	801 千円	決算額	607 千円
款 3 諸支出金 項 1 償還及び還付加算金	予算額	801 千円	決算額	607 千円

(市民生活課)

1. 保険料還付金 607,540 円 決算書 P237

介護保険特別会計

款 1 総務費		予算額	58,730 千円	決算額	56,449 千円
款 1 総務費	項 1 総務管理費	予算額	42,153 千円	決算額	41,936 千円

(長寿介護課)

1. 被保険者数 (3月末現在)

区 分	R4	R3
第1号被保険者数	8,947人	8,924人
第2号被保険者数	27人	20人

款 1 総務費	項 2 徴収費	予算額	2,412 千円	決算額	2,373 千円
---------	---------	-----	----------	-----	----------

(長寿介護課)

1. 保険料賦課収納状況

決算書 P253

(単位：円)

区 分	調定額	収納額	収納率
特別徴収	489,785,000	490,376,900	100.12%
普通徴収	43,426,700	41,346,986	95.21%
現年計	533,211,700	531,723,886	99.72%
滞納繰越	5,668,023	1,684,889	29.73%
合 計	538,879,723	533,408,775	98.98%

所得段階別第1号被保険者数の状況 (3月末現在)

(単位：人/円)

階 層	対 象 者	保険料年額	人 数	構成比
第1段階	本人が生活保護受給者又は老齢福祉年金受給者で、世帯全員が住民税非課税の世帯に属する方。世帯全員が住民税非課税で、本人の前年の合計所得金額と公的年金等収入金額の合計額が80万円以下の方	18,500	1,244	13.9%
第2段階	世帯全員が住民税非課税で、本人の前年の合計所得金額と公的年金等収入金額の合計額が80万円を越え、120万円以下の方	30,800	778	8.7%
第3段階	世帯全員が住民税非課税で、本人の前年の合計所得金額と公的年金等収入金額の合計額が120万円越えの方	43,200	762	8.5%
第4段階	本人が住民税非課税で、世帯員に住民税の課税者があり、本人の前年の合計所得金額と公的年金等収入額の合計額が80万円以下の方	55,500	918	10.3%
第5段階	本人が住民税非課税で、世帯員に住民税の課税者があり、本人の前年の合計所得金額と公的年金等収入額の合計額が80万円超えの方	61,600	1,388	15.5%
第6段階	本人に住民税が課税されており、前年の合計所得金額が120万円未満の方	74,000	1,608	17.9%
第7段階	本人に住民税が課税されており、前年の合計所得金額が120万円以上200万円未満の方	80,100	1,215	13.6%
第8段階	本人に住民税が課税されており、前年の合計所得金額が200万円以上300万円未満の方	92,400	561	6.3%
第9段階	本人に住民税が課税されており、前年の合計所得金額が300万円以上500万円未満の方	104,800	259	2.9%
第10段階	本人に住民税が課税されており、前年の合計所得金額が500万円以上の方	117,100	214	2.4%
	合 計		8,947	100.0%

(長寿介護課)

1. 介護認定審査会委員の構成

決算書 P253

医療分野	5 名
保健分野	6 名
福祉分野	2 名
計	13 名

認定審査会開催回数 44 回

2. 要介護認定申請状況

(単位：件)

区 分	新規申請	転入申請	更新申請	区分変更	合 計
第1号被保険者	347	15	624	146	1,132
第2号被保険者	8	1	0	0	9
合 計	355	16	624	146	1,141

3. 要介護認定状況 (3月末)

(単位：人)

区 分	要支援1	要支援2	要介護1	要介護2	要介護3	要介護4	要介護5	合 計	非該当
第1号被保険者	39	102	226	304	241	192	156	1,260	2
第2号被保険者	0	2	3	8	3	3	1	20	0
合 計	39	104	229	312	244	195	157	1,280	2

(長寿介護課)

1. 介護保険運営協議会・地域包括支援センター運営協議会委員の構成

決算書 P255

市民を代表する者	7 人	
介護に関し学識または経験を有する者を代表する者	5 人	委員会開催回
介護サービスに関する事業に従事する者を代表する者	5 人	介護保険運営協議会 2 回
合 計	17 人	地域包括支援センター運営協議会 2 回

款 2 保険給付費	予算額	2,444,355 千円	決算額	2,378,218 千円
-----------	-----	--------------	-----	--------------

款 2 保険給付費 項 1 介護サービス等諸費	予算額	2,266,504 千円	決算額	2,219,120 千円
-------------------------	-----	--------------	-----	--------------

(長寿介護課)

居宅介護サービス給付費	1,037,338,171 円	決算書 P255
地域密着型介護サービス給付費	352,000,567 円	
施設介護サービス給付費	715,002,364 円	
居宅介護福祉用具・住宅改修費	3,523,092 円	
居宅介護サービス計画給付費	111,256,065 円	

款 2 保険給付費

項 2 介護予防サービス等諸費	予算額	22,629 千円	決算額	18,853 千円
-----------------	-----	-----------	-----	-----------

(長寿介護課)

介護予防サービス給付費	13,959,244 円	決算書 P257
地域密着型介護予防サービス給付費	84,688 円	
介護予防福祉用具・住宅改修費	971,627 円	
介護予防サービス計画給付費	3,837,612 円	

款 2 保険給付費 項 3 その他諸費	予算額	2,708 千円	決算額	2,689 千円
---------------------	-----	----------	-----	----------

(長寿介護課)

審査支払手数料	2,688,452 円	決算書 P257
---------	-------------	----------

款 2 保険給付費 項 4 高額介護サービス等費	予算額	63,768 千円	決算額	55,726 千円
--------------------------	-----	-----------	-----	-----------

(長寿介護課)

高額介護サービス給付費	55,695,833 円	決算書 P257
高額介護予防サービス給付費	29,885 円	

款 2 保険給付費

項 5 高額医療合算介護サービス等費	予算額	10,656 千円	決算額	6,369 千円
--------------------	-----	-----------	-----	----------

(長寿介護課)

高額医療合算介護サービス費	6,369,407 円	決算書 P259
---------------	-------------	----------

款 2 保険給付費

項 6 特定入所者介護サービス等費 予算額 78,090 千円 決算額 75,461 千円

(長寿介護課)

特定入所者介護サービス等費 75,461,325 円 決算書 P259

総括

1. 保険給付費の合計 2,378,218,332 円 参考：計画値 2,274,381,000 円
計画達成率 104.57 %

2. 介護サービス受給者状況（事業状況報告書1月サービス提供分）

要介護認定者数(1号) 1,260 人
在宅サービス受給者数 1000 人 (内 地域密着型サービス受給者数 199人)
施設サービス受給者数 200 人
受給率 95.2 %

款 3 財政安定化基金拠出金 予算額 1 千円 決算額 0 千円

款 3 財政安定化基金拠出金 項 1 財政安定化基金拠出金 予算額 1 千円 決算額 0 千円

(長寿介護課)

財政安定化基金への拠出金 0 円

款 4 地域支援事業費 予算額 124,469 千円 決算額 117,056 千円

款 4 地域支援事業費

項 1 介護予防・生活支援サービス事業費 予算額 34,249 千円 決算額 30,979 千円

(長寿介護課)

1. 介護予防・生活支援サービス事業 決算書 P261

総事業費 30,979,452 円 (財源内訳) 国庫支出金 7,726,609 円
県支出金 3,863,303 円
繰入金 3,863,310 円
支払基金交付金 8,344,738 円
保険料 4,596,818 円
その他の交付金 2,511,674 円
サービス利用料 73,000 円

(1) 訪問介護相当サービス事業費 1,579,055 円

介護予防・日常生活支援総合事業対象者に対し、適切なケアマネジメントに基づき、必要と認められた身体介護・家事支援等を行う。

事業項目	区分	R2	R3	R4
訪問介護相当サービス	延人数	58人	67人	96人

(2) 訪問型サービスA事業費

3,324,090 円

介護予防・日常生活支援総合事業対象者に対し、適切なケアマネジメントに基づき、必要と認められた家事等の支援を行う。（緩和した基準によるサービス）

事業項目	区分	R2	R3	R4
訪問型サービスA	実人数	39人	39人	38人
	延人数	305人	293人	327人

(3) 訪問型サービスB事業費

192,002 円

介護予防・日常生活支援総合事業対象者に対し、住民主体の自主活動として行う生活援助。（おたすけ隊による訪問）

事業項目	区分	R2	R3	R4
訪問型サービスB	実人数	9人	8人	13人
	延人数	123人	140人	242人

(4) 訪問型サービスC事業費

645,077 円

介護予防・日常生活支援総合事業対象者に対し、専門職による短期集中型の訪問介護予防サービスを提供し、要介護状態になることの予防を図る。

事業項目	内容	区分	R2	R3	R4
健口アップ訪問	歯科衛生士による口腔機能を改善・向上するための訪問	実人数	4人	2人	4人
		延人数	12人	8人	24人
看護師訪問	看護師による健康相談や介護予防を目的とした訪問指導	実人数	6人	4人	3人
		延人数	40人	17人	9人
理学療法士訪問	理学療法士等による在宅での機能向上を目的とした訪問指導	実人数	5人	7人	9人
		延人数	34人	54人	58人

(5) 通所介護相当サービス事業費

14,009,802 円

介護予防・日常生活支援総合事業対象者に対し、適切なケアマネジメントに基づき、通所による訓練やレクリエーション等を行い、生活機能や運動機能等の向上や他者との交流を支援する。

事業項目	区分	R2	R3	R4
通所型相当サービス	延人数	529人	680人	635人

(6) 通所型サービスA事業費

6,065,400 円

介護予防・日常生活支援総合事業対象者に対し、適切なケアマネジメントに基づき、通所による訓練やレクリエーション等を行い、生活機能や運動機能等の向上や他者との交流を支援する。（緩和した基準によるサービス）

事業項目	区分	R2	R3	R4
通所型サービスA	事業所数	16事業所	16事業所	13事業所
	実人員	91人	88人	79人
	延人員	722人	649人	595人

(7) 通所型サービスC事業費

4,207,286 円

介護予防・日常生活支援総合支援事業対象者に対し、適切なケアマネジメントに基づき、運動機能維持向上を目的とした短期集中型の介護予防サービス。理学療法士の指導のもと、筋力低下予防トレーニングを行う。

事業項目	内容	区分	R2	R3	R4
通所型サービスC	短期集中型筋力向上教室 (保健福祉センター)	開催回数	66回	92回	—
		実人数	37人	33人	—
		延人数	498人	487人	—
	短期集中型筋力向上教室 (サテライト型)	開催回数	48回	76回	289回
		実人数	2人	4人	14人
		延人数	48人	76人	289人

・人件費（会計年度任用職員） 3,618,286 円

※R2年度の筋力向上教室は、雪の影響で1回、新型コロナウイルス感染拡大防止のため4～6月の1クール（23回）を中止した。令和3年度は雪の影響で1回を中止とした。

※R2年度より新規に筋力向上教室サテライト事業（介護事業所委託）を開始した。

※R4年度より筋力向上教室は全て介護事業所にて実施するサテライト型とした。

(8) 配食サービス事業費

882,280 円

在宅の65歳以上の一人暮らし高齢者及び65歳以上の高齢者のみの世帯で、買い物及び調理などが困難である方を対象に平日の昼食を配達し、同時に安否確認を行う。（対象者：要支援1～2、事業対象者）

事業項目	区分	R2	R3	R4
配食サービス事業	配達数	6,537食	7,281食	7,868食
	実人数	517人	567人	670人
【内訳】その他生活支援サービス事業	配達数	3,467食	4,024食	3,836食
	実人数	264人	291人	315人
任意事業	配達数	3,070食	3,257食	4,032食
	実人数	253人	276人	355人

※配食サービス事業は対象者により、その他生活支援サービス事業と任意事業に分かれる。

(9) 介護予防ケアマネジメント事業費

74,460 円

介護予防・日常生活支援総合事業対象者の計画作成を行う。また、住所地特例等で市外・県外の高齢者住宅で生活する利用者は業務を委託し、計画作成を行う。

事業項目	区分	R2	R3	R4
計画作成委託件数（包括分）	延件数	1,293件	1,301件	1,172件
計画作成委託件数（市外委託分）	延件数	36件	18件	17件

※H29年度から総合事業に移行したため、事業対象者はプラン作成が必須となった。

款 4 地域支援事業費 項 2 その他諸費 予算額 258 千円 決算額 159 千円

(長寿介護課)

1. 審査支払手数料 135,464 円 決算書 P261
2. 高額介護予防サービス費等相当事業費 23,129 円 決算書 P261

款 4 地域支援事業費 項 3 一般介護予防事業費 予算額 28,544 千円 決算額 26,890 千円

(長寿介護課)

1. 一般介護予防事業 決算書 P261

事業費	8,844,761 円	(財源内訳)	国庫支出金	2,211,185 円
			県支出金	1,105,591 円
			繰入金	1,105,598 円
			支払基金交付金	2,388,080 円
			保険料	2,034,307 円
給与費	18,045,065 円		繰入金	18,045,065 円

- (1) 地域住民介護予防把握事業費 853,936 円

在宅の65歳以上のひとり暮らし高齢者、65歳以上のねたきり等高齢者、88歳以上の高齢者を対象に民生委員が月1回自宅を訪問し、安否確認を行う。

事業項目	区分	R2	R3	R4
ヤクルト配布事業	回数	月1回	月1回	月1回
	延人数	10,000人	9,834人	9,633人

- (2) 高齢者生活状況把握事業費 398,664 円

65歳以上のひとり暮らし高齢者に月1回絵手紙を送付し、管内各郵便局の職員が訪問の際安否確認を実施する。

事業項目	区分	R2	R3	R4
絵手紙送付事業	回数	月1回	月1回	月1回
	延人数	6,754人	6,406人	6,328人

- (3) シルバークッキング教室実施事業費 108,391 円

低栄養予防のための一般介護予防事業。各地区公民館等で年1回開催。管理栄養士の指導・講義を受け、栄養や介護予防（フレイル）について学ぶ機会とする。

事業項目	区分	R2	R3	R4
シルバークッキング教室	開催回数	12回	12回	12回
	延人数	134人	139人	151人

※R2・3・4年度は、新型コロナウイルス感染症拡大防止のため、シルバークッキング教室は調理実習を行わず、講義のみとした。

(4) いきいき健口教室実施事業費

155,200 円

口腔機能の低下を予防する一般介護予防事業。各地区公民館等で年1回開催。歯科衛生士の指導・講義を受け口腔機能向上や介護予防について学ぶ機会とする。

事業項目	区分	R2	R3	R4
いきいき健口教室	開催回数	12回	12回	12回
	延人数	143人	148人	151人

(5) いきいき百歳体操実施事業費

39,600 円

県の介護予防推進事業のモデル事業を受けH27年度から事業を開始。重錘バンドをつけDVDを見ながら行うフレイル予防の体操。市内で希望のある5人以上のグループを対象に実施。フレイル予防を目的とする。

事業項目	区分	R2	R3	R4
いきいき百歳体操	開催回数	週1回	週1回	週1回
	実施団体数	4団体	4団体	4団体

(6) 老壮大学支援事業費

2,678,820 円

市内60歳以上の高齢者の方を対象に月1回の講演及び各種教室、クラブ活動を開催し趣味活動の場を提供する。

事業項目	区分	R2	R3	R4
老壮大学支援事業	開催回数	9回	7回	12回
	実人数	283人	241人	208人
	延人数	975人	938人	1,228人

(7) 出前塾実施事業費

82,985 円

高齢者自身の健康長寿に対する意識が高まり、自ら介護予防が行えるよう支援することを目的とする。地区から要望のあった出前塾だけでなく、介護保険被保険者交付説明会においても介護予防の知識の普及啓発を行う。

事業項目	区分	R2	R3	R4
出前塾（健康講座）	開催回数	7回	9回	16回
	実人数	50人	126人	286人

※新型コロナウイルス感染拡大防止のため減少。

(8) 脳若返り教室実施事業費

541,200 円

ひとり1台タブレットを使用した脳活性化のための教室
1クール 定員15人 月2回×6か月 12回を2クール（前半・後半）実施

事業項目	区分	R2	R3	R4
脳若返り教室	開催回数	24 回	22 回	24 回
	実人数	22 人	27 人	29 人
	延人数	242 人	260 人	254 人

(9) 地域まるごと介護予防推進事業費

3,062,335 円

高齢者の介護予防、閉じこもり予防を目的に定期的に交流や活動を行う通いの場を開催する地区に対し、重点対象者数に応じて補助金を交付する。

事業項目	区分	R2	R3	R4
地域まるごと介護予防推進事業	開催地区数	76地区	73地区	72地区
	開催回数	568回	658回	882回
	延人数	6,199人	8,020人	9,849人

(10) いきいき貯筋クラブ実施事業費

860,970 円

高齢者が気軽に介護予防活動ができる場を提供し、地域における介護予防活動を展開する。各町公民館等にて健康運動指導士による運動教室を6回/年行う。また自主活動支援として希望のある地区に対し、運動の専門家等を派遣し支援を行う。

事業項目	区分	R2	R3	R4
いきいき貯筋クラブ	開催回数	72回	72回	72回
	実人数	216人	207人	209人
	延人数	928人	925人	900人
自主活動支援	開催回数	12回	5回	11回
	延人数	149人	48人	138人

※R3年度は、新型コロナウイルス感染症拡大防止のため、自主いきいき貯筋クラブ活動支援は3回中止した。また4地区は、活動支援の希望がなかった。R4年度は、1地区が活動支援の希望がなかった。

(11) シニア健康サポーター養成事業費

48,550 円

市の介護予防事業等への協力や、また協力することで自らの介護予防活動となることを目的とする。シニア健康サポーター養成講座を受講したものをサポーターとして登録し、各地区の介護予防活動に協力してもらう。

事業項目	区分	R2	R3	R4
シニア健康サポーター養成講座	開催回数	5回	4回	4回
	延出席者数	87人	92人	102人
	登録者数	135人	138人	144人

(12) 介護支援ボランティア事業費

5,110 円

高齢者による介護支援ボランティア活動を通じ、介護予防を支援する。

事業項目	区分	R2	R3	R4
介護支援ボランティア事業	新規登録者	11 人	0 人	0 人
	延登録者	46 人	46 人	44 人
	ポイント交換者	6 人	6 人	1 人

※R4活動辞退者2名あり。

※介護支援ボランティア受入施設が新型コロナウイルス感染症拡大防止の為ボランティアの受入れを制限していたため新規登録者なし。

(13) 地域リハビリテーション活動支援事業費

9,000 円

地域における介護予防の取り組みを強化するために、リハビリテーション専門職による技術的助言等を行う。リハビリテーション専門員により、住宅改修前の動作確認・動作指導の実施等を行う。また住民主体の運動活動への助言を行う。

事業項目	区分	R2	R3	R4
地域リハビリテーション活動支援	件数	4件	2件	3件

款 4 地域支援事業費 項 4 包括的支援事業・任意事業費 予算額 61,418 千円 決算額 59,028 千円

(長寿介護課)

1. 包括的支援事業

決算書 P263

総事業費	6,793,065 円	(財源内訳)	国庫支出金	1,296,303 円
			県支出金	648,151 円
			繰入金	3,283,213 円
			保険料	616,262 円
			その他の交付金	949,136 円

(1) 総合相談事業実施状況

2,590,170 円

支援を必要とする高齢者を保健・医療・福祉サービス等の適切な支援へつなぎ、更なる問題の発生を防止するため、地域における様々な関係者のネットワークの構築を図る。

R4年度は老朽化した公用車を買換えた。

事業項目	内容	区分	R2	R3	R4
相談	支援を必要とする高齢者に対し、総合的な相談に応じる	電話	3,091 件	3,745 件	4,158 件
		来所	780 件	772 件	818 件
		訪問	1,591 件	1,856 件	2,223 件
		メール	18 件	32 件	9 件
		その他	84 件	90 件	80 件
		合計	5,564 件	6,495 件	7,288 件
(再掲) 虐待に関する相談		件数	47 件	52 件	116 件
(再掲) 成年後見(権利擁護)に関する相談		件数	98 件	95 件	127 件
夜間及び休日の相談	休日・夜間の相談業務を市立病院に委託し相談に対応	件数	10 件	2 件	56 件
高齢者見守りネットワーク協議会	高齢者虐待の早期発見・早期対応のためのネットワーク協議会	回数	1 回	1 回	1 回

※R2・3年度見守りネットワーク協議会について、新型コロナウイルス感染拡大防止のため書面での開催とした。

※R4公用車買換え 990,000円

(2) 権利擁護事業費

77,648 円

任意後見・成年後見制度の周知や研修会の開催、社会福祉士等による専門的な相談対応や権利擁護支援の体制整備を行う。

事業項目	内容	区分	R2	R3	R4
成年後見研修会	成年後見制度理解のための研修会の開催	人数	0 人	89 人	145 人
権利擁護研修会	虐待予防普及のため、権利擁護についての研修会を実施	回数	0 回	0 回	1 回
		延人数	0 人	0 人	68 人
成年後見制度利用相談員派遣	専門家による成年後見に関する相談	回数	4 回	1 回	6 回
成年後見制度利用促進協議会	成年後見制度利用促進体制整備のための専門家を含めた協議会※R1.4月設置	回数	2 回	1 回	1 回

※R3年度成年後見研修会は新型コロナウイルス感染拡大防止のためオンライン開催、
権利擁護研修会は中止した。

※R4年度成年後見制度利用促進協議会は、新型コロナウイルス感染拡大防止のため書面で開催した。

(3) 包括的・継続的ケアマネジメント実施状況

4,125,247 円

地域における連携・協働の体制づくりや個々の介護支援専門員（ケアマネ）に対する支援を行う。
業務推進のため任用職員の介護支援専門員を配置する。

事業項目	内容	区分	R2	R3	R4
継続看護連絡票の送付	医療機関との情報共有	件数	18 件	15 件	11 件
介護支援専門員勉強会	介護支援専門員の質の向上と連携のための定期的な学習会の開催	回数	3 回	4 回	4 回
		延人数	69 人	158 人	112 人
市内訪問介護員勉強会	ヘルパーの資質向上のための研修会支援（ヘルパー勉強会）	回数	1 回	1 回	1 回
		延人数	18 人	6 人	11 人
地域密着型サービス運営推進会議への出席	介護保険施設との連携	回数	19 回	16 回	4 回
処遇困難事例への支援	処遇困難ケースを持つ介護支援専門員への支援	回数	3 回	3 回	6 回

※R3年度の介護支援専門員勉強会は、新型コロナウイルス感染拡大防止のため、6回予定していたうちの2回を中止した。

※R2・3年度地域密着型サービス運営推進会議は新型コロナウイルス感染症拡大防止のため書面開催とした。

・人件費（会計年度任用職員）

3,912,703 円

2. 任意事業

決算書 P263

総事業費	14,949,003 円	(財源内訳)	国庫支出金	5,749,032 円
			県支出金	2,874,515 円
			繰入金	2,877,687 円
			保険料	2,190,761 円
			その他の交付金	1,257,008 円
給与費	26,215,441 円		繰入金	26,215,441 円

(1) 介護給付費等費用適正化事業 5,073,650 円

介護給付において、利用者に適切なサービス提供のできる環境整備（不要なサービスがないかの検証等）、介護給付費等に要する費用の適正化を図る。

事業内容

- ・認定調査状況チェック（調査票の点検や主治医意見書との整合性の確認等）
- ・ケアプランの点検（介護サービス利用者に適切なサービスを提供するための点検）
- ・住宅改修の点検（提出書類の審査のほか、現地調査や関係者へのヒアリング等）
- ・医療費情報との突合（介護保険と医療保険の重複請求がないか等の確認）
- ・介護給付費通知（介護サービス利用者に対し、利用した給付実績の内容を通知）
- ・専門家による認定調査傾向分析及び認定調査員への調査方法の指導研修
- ・専門家によるケアプラン点検の技術的支援
- ・会計年度任用職員 1名

(2) 認定調査適正化支援事業費 391,600 円

介護認定調査員に対する調査方法の指導や調査内容の分析等を行い介護認定調査を適正に行うための研修等を行う。

事業項目	区分	R2	R3	R4
認定調査員研修	回数	1	1	1

(3) 家族介護教室実施事業費 19,441 円

介護知識の習得や介護者同士の交流、情報交換できる介護者教室を開催する。

事業項目	区分	R2	R3	R4
家族介護教室	回数	0 回	0 回	3 回
	延人数	0 人	0 人	15 人

※R2・3年度はコロナ禍のため家族介護教室は開催せず、介護者向けの「お便り」を発行した。

(4) 家族介護者健康相談事業実施事業費 8,210 円

介護者家族に対し訪問看護師による健康チェックや相談を行い支援する。

事業項目	区分	R2	R3	R4
家族介護者健康相談事業	延人数	7 人	3 人	1 人

(5) 介護用品支給事業実施事業費

3,971,332 円

常時おむつの着用が必要な在宅高齢者を介護している住民基本台帳上同居している家族に対し、介護用品の配達もしくはクーポン券を交付し介護用品購入の助成を行う。

事業項目	区分	R2	R3	R4
介護用品支給事業	配達	442件	257件	175件
	クーポン	1,822件	980件	1,027件

※令和3年より支給要件を変更した

(6) 成年後見制度利用支援事業費

1,456,280 円

成年後見制度の個別相談に応じ、親族等による申立てができない場合に市長申し立てを行う。また、経済的困窮により後見人に対する報酬が支払えない場合の報酬助成を行う。

事業項目	区分	R2	R3	R4
成年後見制度利用支援事業	市長申立 件数	5 件	2 件	4 件
	親族申立 支援件数	3 件	2 件	1 件
	報酬助成 件数	3 件	3 件	6 件

(7) 福祉用具・住宅改修支援事業費

0 円

住宅を居住に適するための、住宅改修の理由書作成者への手数料の助成を行う。

事業項目	区分	R2	R3	R4
住宅改修費支給支援事業	件数	0 件	1 件	0 件

(8) 認知症サポーター等養成事業費

61,830 円

市内の各種団体や住民に対して認知症の人と家族を支える認知症サポーターを養成する。

事業項目	区分	R2	R3	R4
認知症サポーター養成講座開催	回数	4 回	6 回	8 回
	延人数	172 人	211 人	201 人

(9) 緊急通報システム事業費

3,039,300 円

緊急時の通報手段確保が困難な65歳以上のひとり暮らし高齢者に対し、24時間通報相談を可能とする緊急通報装置を自宅に設置する。またR4年度から月1回の近況確認（お元気コール）を行う。

事業項目	区分	R2	R3	R4
緊急通報システム設置数	台数	120台	90台	90台
お天気コール	延回数	—	—	830回

(10) 配食サービス事業費

927,360 円

在宅の65歳以上の一人暮らし高齢者及び65歳以上の高齢者のみの世帯で、買い物及び調理などが困難である方を対象に平日の昼食を配達し、同時に安否確認を行う。(対象者：要介護1～5、介護認定なしの者)

事業項目	区分	R2	R3	R4
配食サービス事業	配達数	6,537食	7,281食	7,868食
	実人数	517人	567人	670人
【内訳】その他生活支援サービス事業	配達数	3,467食	4,024食	3,836食
	実人数	264人	291人	315人
任意事業	配達数	3,070食	3,257食	4,032食
	実人数	253人	276人	355人

※配食サービス事業は対象者により、その他生活支援サービス事業と任意事業に分かれる。

3. 包括的支援事業（社会保障充実分）

決算書 P265

総事業費	11,070,347 円	(財源内訳)	国庫支出金	4,262,082 円
			県支出金	2,131,040 円
			繰入金	2,131,043 円
			保険料	0 円
			その他の交付金	2,546,182 円

(1) 地域ケア会議推進事業費

58,000 円

地域で暮らす高齢者及び要介護高齢者について、個別の事例を通し地域課題を抽出する。また地域課題を共有し、新たな資源開発を目指すことを目的とした会議。

事業項目	内容	区分	R2	R3	R4
地域ケア個別会議	個別事例の関係者が集まり 問題解決への検討	回数	7回	7回	8回
		延人数	201人	175人	251人
地域ケア検討会議	地域課題を発見し、解決・ 改善策を検討	回数	1回	0回	0回
		延人数	11人	0人	0人
地域ケア推進会議	地域課題の共有、新たな資 源開発の検討	回数	2回	2回	2回
		延人数	26人	13人	0人

※令和3,4年度の地域ケア検討会議は、新型コロナウイルス感染拡大防止のため中止とした。

※令和3年度2回目、令和4年度1,2回目の地域ケア推進会議は書面開催とした。

(2) 在宅医療・介護連携推進事業費

363,200 円

住み慣れた地域で自分らしい暮らしを人生の最期まで続けることができるように医療機関と介護事業所等の関係者の連携を推進する。

事業項目	内容	区分	R2	R3	R4
高齢者なんでも便利帳の作成	医療・介護・福祉情報を一冊にまとめたサービスの情報誌	部数	1,000部	1,200部	1,200部
在宅医療介護連携推進会議（地域ケア検討会議専門部会）	医療・介護に関する地域課題を検討	回数	1回	0回	1回
		人数	12人	0人	13人

※R3年度はコロナ禍の為推進会議を開催せず。

(3) 生活支援体制整備事業費

3,953,726 円

高齢者が住み慣れた地域で暮らし続けることができるよう、多様な日常生活状の支援体制の充実・強化・及び高齢者の社会参加を一体的に図る。

事業項目	区分	R2	R3	R4
生活支援コーディネーター配置（韮崎市社会福祉協議会委託）	人数	1人	1人	1人
生活支援体制推進会議	回数	1回	0回	0回
	人数	12人	0人	0人

※R3・4年度はコロナ禍の為推進会議を開催せず。

※R4年度は地域づくり普及啓発のため動画を作成。

(4) 認知症施策総合推進事業費

6,695,421 円

認知症の方ができる限り住み慣れた地域の良い環境で暮らし続けられるために、早期診断・早期対応に向けた支援体制を構築する。

認知症地域支援推進員を配置し、認知症の人やその家族を支援する相談業務、医療介護の連携強化、支援体制の構築と認知症ケアの向上を図る。

事業項目	内容	区分	R2	R3	R4
認知症初期集中支援推進チーム員会議	医師及び医療・介護専門職が認知症の方に集中的に関わる	回数	11回	13回	12回
		対象者	8人	8人	5人
認知症地域支援推進員の配置	認知症の体制整備を行う	人数	1箇所	1箇所	1箇所
認知症ケアパス	認知症ケアパス「認知症道しるべ」の作成（認知症の程度に応じた必要なサービス等を整理した冊子）	部数	1000部	1200部	1200部
認知症支援ネットワーク協議会	認知症高齢者を地域で支援していくための協議会	回数	2回	2回	2回
		人数	40人	29人	25人
認知症徘徊SOS模擬訓練	効率的に動けるように訓練を行う	回数	1回	1回	1回

認知症徘徊SOS登録状況	事前登録が必要。登録用紙は警察・包括・福祉で保管。行方不明時捜索協力機関に情報提供を行う	登録	7人	15人	12人
		廃止	10人	12人	19人
		登録者	45人	48人	41人
もの忘れ相談日	毎月1回定例でもの忘れ相談を開催	回数	12回	12回	12回
認知症相談状況	認知症に関して総合的に相談に応じる	電話	607件	639件	624件
		来所	223件	148件	178件
		訪問	271件	227件	236件
		その他	22件	37件	24件
		合計	1123件	1051件	1062件
認知症専門職研修	認知症ケアに携わる専門職の資質向上のための研修会	人数	0人	0人	33人
キャラバンメイト連絡会・研修会	キャラバンメイトの情報交換会とスキルアップを図る	回数	0回	0回	0回
認知症カフェ支援事業	認知症の方とその家族、地域住民、専門職等が安心して集える場の提供	回数	9回	6回	6回
		延人数	73人	48人	57人
普及啓発活動	もの忘れ相談センターのチラシ配布、各種イベント時に認知症関連ブースの設置等を行い認知症についての普及啓発を図る				

※R2・3年度は認知症専門員研修は新型コロナウイルス感染拡大防止のため研修開催を

見合わせ、市内27事業所各2冊ずつ韮崎市版認知症対応冊子を作成し送付した。

※R2～4年度はキャラバンメイト連絡会・研修会は新型コロナウイルス感染拡大防止のため研修開催を見合わせた。

・人件費（会計年度任用職員 認知症地域支援推進員1名・事務職員1名）

6,245,724円

款 5 基金費	予算額	2,648 千円	決算額	2,647 千円
款 5 基金費 項 1 基金費	予算額	2,648 千円	決算額	2,647 千円

（長寿介護課）

給付準備基金として剰余金を積み立てる。

決算書 P267

令和3年度末 現在高	令和4年度		令和4年度末 現在高
	積立額	取崩額	
354,148,018 円	2,647,092 円	2,887,295 円	353,907,815 円

款 6 諸支出金		予算額	47,901 千円	決算額	47,524 千円
款 6 諸支出金	項 1 償還金及び還付加算金	予算額	47,901 千円	決算額	47,524 千円

(長寿介護課)

1. 償還金及び還付金

決算書 P267

(1) 第1号被保険者過年度保険料還付金 518,250 円

(2) 負担金及び交付金精算による返還金 47,005,934 円

返還金内訳	介護給付費負担金分	地域支援事業交付金分	低所得者保険料軽減負担金分
国	10,537,413 円	4,540,445 円	円
県	6,734,618 円	2,429,612 円	円
診療報酬支払基金	21,032,112 円	1,731,734 円	円
合 計	38,304,143 円	8,701,791 円	0 円

介護サービス事業特別会計

款 1 総務費		予算額	7,226 千円	決算額	7,202 千円
款 1 総務費	項 1 総務管理費	予算額	7,226 千円	決算額	7,202 千円

(長寿介護課)

1. 介護支援サービス運営事業

H18.4～ 介護保険法改正により、地域包括支援センター設置、韮崎市指定介護予防支援事業所開設
要支援認定者のケアプラン作成を行うこととなる。

款 2 サービス事業費		予算額	321 千円	決算額	296 千円
款 2 サービス事業費	項 1 居宅介護予防支援事業費	予算額	321 千円	決算額	296 千円

(長寿介護課)

決算書 P279

1. 居宅介護予防支援事業費

(1) 予防給付ケアマネジメント

・業務委託料（プラン作成委託） 203,340 円

	単価	委託件数	委託金額
通常	4,380 円	40 件	175,200 円
初回※1	10,380 円	2 件	20,760 円
委託連携※2	7,380 円	1 件	7,380 円
合計		43 件	203,340 円

※1 通常4,380円＋初回加算3,000円＋委託連携加算3,000円

※2 通常4,380円＋委託連携加算3,000円（委託先変更の場合）

(2) サービス計画費収入

	計画費単価	直営分件数	委託分件数	件数計	計画費収入額
通常	4,380 円	758 件	40 件	798 件	3,495,240 円
初回（直営）	7,380 円	27 件	—	27 件	199,260 円
初回（委託）	10,380 円	—	2 件	2 件	20,760 円
委託連携 （委託）	7,380 円	— 件	1 件	1 件	7,380 円
合計		785 件	43 件	828 件	3,722,640 円

※ 要支援1・2の予防給付ケアマネジメントは、地域包括支援センターが行い、その業務の一部を委託している。

※ 1件あたり単価

R3年4月～ 通常：4,380円、初回 直営：7,380円 委託：10,380円

（委託連携加算3,000円が新設されたため委託分の初回は初回加算3,000円と併せて10,380円に変更となった。サービス利用は継続しているが委託先の変更があり、初回ではない場合は委託連携加算のみとなり、7,380円となる。）

※ 対象事業期間は、令和4年3月分から令和5年2月分まで

財 産 区 特 別 会 計

第一鈴嵐恩賜林保護財産区

歳入決算額 399 千円 歳出決算額 230 千円

(産業観光課)

1. 第一鈴嵐恩賜林保護財産区管理会の状況

決算書 P289

- | | |
|-----------------------|----------|
| (1) 管理会開催回数 | 1 回 |
| (2) 山林現地調査及び森林防犯パトロール | 1 回 |
| (3) 委員報酬 | 30,500 円 |

2. 基金積立金 139,788 円

第二鈴嵐恩賜林保護財産区

歳入決算額 216 千円 歳出決算額 102 千円

(産業観光課)

1. 第二鈴嵐恩賜林保護財産区管理会の状況

決算書 P299

- | | |
|-----------------------|----------|
| (1) 管理会開催回数 | 1 回 |
| (2) 山林現地調査及び森林防犯パトロール | 1 回 |
| (3) 委員報酬 | 15,500 円 |

2. 基金積立金 61,261 円

第二御座石前山恩賜林保護財産区

歳入決算額 147 千円 歳出決算額 87 千円

(産業観光課)

1. 第二御座石前山恩賜林保護財産区管理会の状況

決算書 P309

- | | |
|-----------------------|----------|
| (1) 管理会開催回数 | 1 回 |
| (2) 山林現地調査及び森林防犯パトロール | 1 回 |
| (3) 委員報酬 | 25,500 円 |

2. 基金積立金 40,043 円

旭山恩賜林保護財産区

歳入決算額 42 千円 歳出決算額 42 千円

(産業観光課)

1. 旭山恩賜林保護財産区管理会の状況

決算書 P319

- (1) 管理会開催回数 1 回
- (2) 山林現地調査及び森林防犯パトロール 1 回
- (3) 委員報酬 25,500 円

2. 基金積立金 1,827 円

八森恩賜林保護財産区

歳入決算額 50 千円 歳出決算額 26 千円

(産業観光課)

1. 八森恩賜林保護財産区管理会の状況

決算書 P329

- (1) 管理会開催回数 1 回
- (2) 山林現地調査及び森林防犯パトロール 1 回

2. 基金積立金 11,809 円

戸沢日影半腹裾恩賜林保護財産区

歳入決算額 55 千円 歳出決算額 24 千円

(産業観光課)

1. 戸沢日影半腹裾恩賜林保護財産区管理会の状況

決算書 P339

- (1) 管理会開催回数 1 回
- (2) 山林現地調査及び森林防犯パトロール 1 回

2. 基金積立金 14,916 円

青木御座石財産区

歳入決算額 843 千円 歳出決算額 840 千円

(産業観光課)

1. 青木御座石財産区管理会の状況

決算書 P349

- (1) 管理会開催回数 2 回
- (2) 山林現地調査及び森林防犯パトロール 1 回
- (3) 委員報酬 66,000 円

2. 基金積立金 6,449 円

病 院 事 業 会 計

款	病院事業収益	予算額	2,470,410 千円	決算額	2,514,885 千円
款	病院事業費用	予算額	2,752,046 千円	決算額	2,681,727 千円

1. 損益の概要 決算書 P354、358

・損益計算書 抜粋 (税抜)

経常収益	2,511,103 千円	経常費用	2,691,934 千円
医業収益	2,135,939 千円	医業費用	2,510,839 千円
うち入院収益	1,259,350 千円	医業外費用	102,528 千円
うち外来収益	713,752 千円	介護事業費用	71,772 千円
うち一般会計負担金	99,733 千円	訪問看護事業費用	6,795 千円
医業外収益	341,545 千円		
うち一般会計負担金(補助金)	53,470 千円		
介護事業収益	33,619 千円		

経常損失	180,831 千円
特別利益	0 千円
特別損失	10,320 千円
当年度純損失	191,151 千円

2. 業務量

事 項	令和4年度	令和3年度	比較	
			増減	比率
病床数 (床)	171	171	0	100.0
病床稼働率 (%)	60.4	62.9	△ 2.5	96.0
外来入院患者比率 (%)	159.4	149.4	10.0	106.7
年間診療日数 [入院] (日)	365	365	0	100.0
年間患者延数 [入院：一般] (人)	30,901	31,239	△ 338	98.9
1日平均患者数 [入院：一般] (人)	85	86	△ 1	98.8
年間患者延数 [入院：医療療養] (人)	4,402	5,114	△ 712	86.1
1日平均患者数 [入院：医療療養] (人)	12	14	△ 2	85.7
年間患者延数 [入院：介護療養] (人)	2,402	2,881	△ 479	83.4
1日平均患者数 [入院：介護療養] (人)	7	8	△ 1	87.5
年間診療日数 [外来] (日)	243	242	1	100.4
年間患者延数 [外来] (人)	60,104	58,623	1,481	102.5
1日平均患者数 [外来] (人)	247	242	5	102.1
入院一人当り平均診療額 (円)	36,146	35,128	1,018	102.9
外来一人当り平均診療額 (円)	11,859	12,373	△ 514	95.8
総患者一人当り平均診療額 (円)	21,221	21,496	△ 275	98.7

※病床数内訳：一般137床、療養型（医療）18床、療養型（介護）16床

3. 主な経営指標

事 項	令和4年度	令和3年度	比較	
			増減	比率
総収支比率 (%)	92.2	96.6	△ 4.4	95.4
経常収支比率 (%)	93.3	97.1	△ 3.8	96.1
医業収支比率 (%)	83.8	90.0	△ 6.2	93.1
職員給与比率 (%)	69.9	66.4	3.5	105.3

款 資本的収入	予算額	203,236 千円	決算額	148,261 千円
款 資本的支出	予算額	277,450 千円	決算額	213,687 千円

1. 一般会計負担金（企業債償還元金・建設改良費） 62,561,000 円 決算書 P356

2. 建設改良費 126,948,926 円

① 資産購入費 75,851,820 円

- ・ 自動採血管準備装置 1 式 6,500,000 円
- ・ 超音波画像診断装置 1 式 15,400,000 円
- ・ 内視鏡X1システム 1 式 11,800,000 円
- ・ 診察券発行機 1 式 3,800,000 円
- ・ 解析付心電計 1 式 2,650,000 円
- ・ 超音波診断装置 1 式 4,690,000 円

② リース債務支払額 11,049,103 円

③ 施設整備費 40,048,003 円

- ・ 風除室設置工事 1 式 6,820,000 円（令和3年度から繰越）
- ・ 訪問看護相談室内装改修工事 1 式 4,290,000 円
- ・ 冷温水チューブユニット交換工事 1 式 19,360,000 円
- ・ 給水ユニット更新工事 1 式 8,140,000 円
- ・ 駐車場設計業務委託 1 式 1,438,003 円

3. 企業債の現在高及び元金償還金 (単位：円)

前年度末現在高	本年度借入高	本年度償還高	本年度末残高
772,060,964	85,700,000	86,017,813	771,743,151

4. 看護師修学資金の貸付現在高及び貸付（返還）人数 (単位：円・人)

前年度末貸付残高	本年度貸付額	本年度返還額	本年度末貸付残高
4,500,000 (2)	720,000 (1)	0 (0)	5,220,000 (2)

水道事業会計

1. 令和4年度末給水人口	25,117 人
2. 令和4年度末給水戸数	11,828 戸
(内訳) 斐崎地区	7,874 戸
甘利地区	3,954 戸

款 水道事業収益	予算額	903,385 千円	決算額	891,841 千円
款 水道事業費用	予算額	903,385 千円	決算額	871,629 千円

決算書 P392、396

1. 損益の概要

・損益計算書 抜粋 (税抜)

経常収益	825,429 千円	経常費用	824,475 千円
営業収益	574,400 千円	営業費用	797,803 千円
うち給水収益	537,401 千円	うち職員給与費	59,351 千円
営業外収益	251,029 千円	うちダム受水費	332,979 千円
うち一般会計補助金	125,193 千円	営業外費用	26,672 千円
		うち企業債利息	25,113 千円
		経常利益	954 千円
		特別利益	千円
		特別損失	32 千円
		当年度純利益	922 千円
水道事業総収益	825,429 千円		
水道事業総費用	824,507 千円		

2. 業務量

事 項	令和4年度	令和3年度	比 較	
			増 減	比 率
年間配水量	5,081,210m ³	4,845,143m ³	236,067m ³	104.87%
一日平均配水量	13,921m ³	13,274m ³	647m ³	104.87%
年間有収水量	3,156,195m ³	3,161,592m ³	△5,397m ³	99.83%
一日平均有収水量	8,647m ³	8,662m ³	△15m ³	99.83%
有収率	62.10%	65.30%	△3.20%	95.10%
供給単価 給水収益/有収水量	170.27円	168.65円	1.63円	100.96%
給水原価 総費用/有収水量	261.23円	258.88円	2.35円	100.91%

款	資本的収入	予算額	445,993 千円	決算額	377,468 千円
款	資本的支出	予算額	625,741 千円	決算額	544,628 千円

決算書 P394

1. 建設改良費 354,725千円

工事名	施工内容	施工場所	工事費	完成年月日
老朽管布設替、移設及び耐震化工事				
穴山地区配水管路耐震化工事	配水用ポリエチレン管 φ50~75mm L=342.8m	穴山町地内	24,460,700円	R4.12.21
若宮一丁目地区配水基幹管路耐震化工事	配水用ポリエチレン管 φ75~150mm L=121.5m	若宮一丁目地内	26,368,100円	R4.12.16
本町三丁目地区配水基幹管路耐震化工事	配水用ポリエチレン管 φ75~100mm L=164.1m	本町三丁目地内	16,847,600円	R5.2.10
宮久保地区配水基幹管路耐震化工事	配水用ポリエチレン管 φ50~75mm L=243.2m	穂坂町宮久保地内	18,839,700円	R5.3.31
小田川地区配水基幹管路耐震化工事	配水用ポリエチレン管 φ200mm L=161.1m	中田町小田川地内	26,345,000円	R5.3.31
主要地方道韮崎昇仙峡線舗装復旧工事	施工延長 L=148.0m アスファルト舗装 A=550m ²	若宮一丁目地内	10,340,000円	R4.9.21
市道(韮崎)40号線舗装復旧工事	施工延長 L=276.3m アスファルト舗装 A=1,100m ²	本町一丁目地内	7,370,000円	R5.2.17
宮久保地区配水管路耐震化工事	配水用ポリエチレン管 φ75mm L=242.0m	穂坂町宮久保地内	6,097,000円	R3の繰越 (全体額9,317,000円)
宮久保地区配水管路耐震化工事	配水用ポリエチレン管 φ75mm L=185.7m	穂坂町宮久保地内	7,062,000円	R5へ繰越
設備機器更新事業				
上ノ山配水池配水流量計修繕	配水流量計修繕	上ノ山配水池	1,265,000円	R4.11.7
水位調整弁修繕	配水池水位調整弁	中田藤井配水池	3,300,000円	R5.1.6
穂坂中央水源送水ポンプ更新	送水ポンプ更新	穂坂中央水源	1,650,000円	R5.3.31
減圧弁更新	減圧弁更新	穂坂町宮久保地内	4,232,800円	R5.3.15
施設設備工事				

若尾水源防護柵更新工事	防護柵工 L=50m	大草町若尾地内	1,188,000円	R5.2.17
下水道工事に伴う水道管移設耐震化工事				
第1工区	配水用ポリエチレン管 φ50~75mm L=566.2m	旭町上條北割地内	24,618,000円	R5.3.31
第2工区	配水用ポリエチレン管 φ50~75mm L=398.8m	旭町上條中割地内	19,973,800円	R5.3.31
第3工区	配水用ポリエチレン管 φ75~200mm L=260.8m	旭町上條中割地内	28,347,000円	R5.2.21
第4工区	配水用ポリエチレン管 φ75mm L=493.5m	旭町上條中割地内	19,729,600円	R5.3.31
消火栓設置工事				
小曾根地区消火栓新設工事	地上式単口消火栓新設：1基	旭町上條中割地内	770,000円	R4.10.28
次第窪地区消火栓新設工事	地上式単口消火栓新設：1基	穴山町地内	1,210,000円	R4.11.25
上今井地区消火栓更新工事	地上式単口消火栓更新：1基	穂坂町上今井地内	1,265,000円	R5.3.24
宮下地区消火栓新設工事	地上式単口消火栓新設：1基	旭町上條北割地内	1,056,000円	R5.3.31
石水地区消火栓新設工事	地上式単口消火栓新設：1基	穴山町地内	1,067,000円	R5.3.31
管路耐震化内更新工事	地上式単口消火栓更新：12基	穂坂町宮久保地内 他11箇所	6,999,141円	R5.3.31
鳥の小池配水池築造工事				
ステンレス配水池工場制作	配水池工場制作	穂坂町宮久保地内	96,910,000円 (全体額207,900,000円)	R5.3.20
基礎築造・造成工事	場内造成・配水池基礎	穂坂町宮久保地内	58,080,000円	R5～繰越

2. 企業債償還金 189,904千円

令和3年度末企業債残高	令和4年度借入額	令和4年度償還額	令和4年度末企業債残高
2,498,815,801円	213,300,000円	189,903,508円	2,522,212,293円

簡易水道事業会計

1. 令和4年度末給水人口 2,428 人
2. 令和4年度末給水戸数 1,107 戸

款	簡易水道事業収益	予算額	19,088 千円	決算額	17,992 千円
款	簡易水道事業費用	予算額	19,088 千円	決算額	17,992 千円

決算書 P428、432

1. 損益の概要

・損益計算書 抜粋 (税抜)

経常収益	17,520 千円	経常費用	17,543 千円
営業収益	4,489 千円	営業費用	16,770 千円
うち給水収益	4,489 千円	営業外費用	773 千円
営業外収益	13,031 千円	うち企業債利息	421 千円
うち一般会計補助金	13,031 千円		
		経常損失	23 千円
		特別利益	23 千円
		特別損失	0 千円
		当年度純利益	0 千円
簡易水道事業総収益	17,543 千円		
簡易水道事業総費用	17,543 千円		

2. 業務量

事 項	令和4年度	令和3年度	比 較	
			増 減	比 率
年間配水量	467,355 ^{m³}	482,791 ^{m³}	△15,436 ^{m³}	96.80%
一日平均配水量	1,280 ^{m³}	1,323 ^{m³}	△43 ^{m³}	96.75%
年間有収水量	344,462 ^{m³}	343,151 ^{m³}	1,311 ^{m³}	100.38%
一日平均有収水量	944 ^{m³}	940 ^{m³}	4 ^{m³}	100.43%
有収率	73.70%	71.10%	2.60%	103.66%
供給単価 給水収益/有収水量	13.03円	12.93円	0.10円	100.77%
給水原価 総費用/有収水量	50.93円	39.80円	11.13円	127.96%

款	資本的収入	予算額	50,675 千円	決算額	1,675 千円
款	資本的支出	予算額	63,452 千円	決算額	8,452 千円

決算書 P430

1. 建設改良費 5,100千円

工事名	施工内容	施工場所	工事費	完成年月日
県営中山間総合整備事業に伴う単独工事				
鍋山地区配水管及び給水管布設工事（第1工区）	配水用ポリエチレン管 φ25～50mm 施工延長L=220.6m、給水工事57箇所	神山町鍋山地内	19,404,000円	R5～繰越
鍋山地区配水管及び給水管布設工事（第2工区）	配水用ポリエチレン管 φ25～50mm 施工延長L=126.8m、給水工事45箇所	神山町鍋山地内	15,730,000円	R5～繰越

・中山間地域総合整備事業負担金 5,100,000円

2. 企業債償還金 3,352千円

令和3年度末企業債残高	令和4年度借入額	令和4年度償還額	令和4年度末企業債残高
18,850,102円	0円	3,351,554円	15,498,548円

下水道事業会計

款	下水道事業収益	予算額	806,570 千円	決算額	785,516 千円
款	下水道事業費用	予算額	806,570 千円	決算額	765,068 千円

決算書 P456、460

1. 損益の概要

・損益計算書 抜粋（税抜）

経常収益	740,289 千円	経常費用	748,738 千円
営業収益	217,105 千円	営業費用	635,025 千円
うち使用料収益	216,560 千円	うち職員給与費	10,421 千円
営業外収益	523,184 千円	営業外費用	113,713 千円
うち一般会計補助金	385,243 千円	うち企業債利息	113,699 千円
		経常損失	8,449 千円
		特別利益	8,451 千円
		特別損失	2 千円
		当年度純利益	0 千円
下水道事業総収益	748,740 千円		
下水道事業総費用	748,740 千円		

2. 業務量

事 項	令和4年度	令和3年度	比 較	
			増 減	比 率
年間汚水処理量	2,060,004m ³	2,080,412m ³	△20,408m ³	99.0%
年間有収水量	1,889,823m ³	1,884,357m ³	5,466m ³	100.3%
一日平均有収水量	5,178m ³	5,163m ³	15m ³	100.3%
有収率	91.7%	90.6%	1.1%	101.2%
使用料単価 使用料収益/有収水量	115円	114円	1円	100.9%
汚水処理原価 汚水処理費/有収水量	396円	401円	△5円	98.8%

3. 営業費用の概要

(1) 公共下水道台帳作成業務委託

- ・ 地区名 韮崎市全域
- ・ 事業量 図化 A=0.13km² 台帳作成 L=2.8km
- ・ 事業費 8,206,000 円

(2) マンホールポンプ保守点検作業業務委託等

- ・ 事業量 マンホールポンプ61基 清掃 年1回
日常点検 年3回
定期点検 年1回
- ・ 事業費 8,763,240 円

(3) 公共下水道水質調査委託(2箇所・年2回) 183,240 円

(4) 構築物修繕費

- ・ 事業量 マンホール周り舗装修繕、マンホールポンプ修繕等
- ・ 事業費 6,776,440 円

(5) 使用料徴収事務等委託 13,139,000 円

(6) 流域下水道維持管理費負担金 133,478,123 円

4. 営業外費用の概要

企業債利息 113,699,496 円

款	資本的収入	予算額	718,124 千円	決算額	711,611 千円
款	資本的支出	予算額	1,045,311 千円	決算額	1,031,390 千円

(上下水道課)

1. 公共下水道の普及状況

行政人口	処理区域面積	処理区域内人口	水洗化人口	普及率	水洗化率
28,205人	849.5	19,047人	17,878人	67.5%	93.9%

普及率 = (処理区域内人口) / (行政人口)

水洗化率 = (水洗化人口) / (処理区域内人口) = 接続率

2. 公共下水道整備事業の概要

全体計画（韮崎市）整備面積

- ア. 事業予定期間 昭和63年度～令和17年度 A= 1,254.60 ha
- イ. 令和3年度までの整備面積 A= 840.70 ha
- ウ. 令和4年度整備面積 A= 8.80 ha
- エ. 令和4年度までの整備率 67.7 %

3. 建設改良費の概要

決算書 P458

(1) 工事請負費 (単独)	15,488,000 円
ア. 公共汚水柵設置工事	15,323,000 円
イ. 県道北原下条南割線道路改良に伴う	
汚水柵移設工事	165,000 円
(2) 工事請負費 (補助)	281,849,700 円
ア. 補助対象事業費	150,000,000 円
・ 工事費 (下水道本管) L =	1,553.98 m
イ. 単独工事費	131,849,700 円
・ 工事費 (下水道本管) L =	934.41 m
ウ. 工事費内訳	

補=補助対象分 単=単独分 (単位:円)

工事名	施工場所	事業内容	工事費
下水道工事 (第1工区)	旭町上條北割	管布設工	
		計 L = 397.30 m	計 40,601,000
		補 L = 244.80 m	補 24,310,000
		単 L = 152.50 m	単 16,291,000
下水道工事 (第2工区)	旭町上條北割	管布設工	
		計 L = 566.50 m	計 54,617,200
		補 L = 383.50 m	補 35,970,000
		単 L = 183.00 m	単 18,647,200
下水道工事 (第3工区)	旭町上條中割	管布設工	
		計 L = 288.72 m	計 31,840,600
		補 L = 170.68 m	補 17,380,000
		単 L = 118.04 m	単 14,460,600
下水道工事 (第4工区)	旭町上條中割	管布設工	
		計 L = 293.73 m	計 31,238,900
		補 L = 164.09 m	補 17,930,000
		単 L = 129.64 m	単 13,308,900
下水道工事 (第5工区)	旭町上條中割	管布設工	
		計 L = 423.33 m	計 56,263,900
		補 L = 186.08 m	補 19,800,000
		単 L = 237.25 m	単 36,463,900
下水道工事 (第6工区)	旭町上條中割	管布設工	
		計 L = 500.81 m	計 65,352,100
		補 L = 404.83 m	補 34,610,000
		単 L = 95.98 m	単 30,742,100

下水道工事 (第7工区)	藤井町北下條	管布設工	
		計 L = 18.00 m	計 1,936,000
		補 L = 0.00 m	補 0
		単 L = 18.00 m	単 1,936,000
合計		管布設工	
		計 L = 2,488.39 m	計 281,849,700
		補 L = 1,553.98 m	補 150,000,000
		単 L = 934.41 m	単 131,849,700

(3) 補償金 100,250,360 円

・ 水道管移設補償費等 L = 1,719.30 m

(4) 事務費 14,814,158 円

(5) 流域下水道事業建設負担金 17,600,494 円

4. 企業債の概要

(単位：円)

令和3年度末企業債残高	令和4年度借入額	令和4年度償還額	令和4年度末企業債残高
9,012,477,271	436,000,000	601,387,800	8,847,089,471

蕪崎市第7次総合計画施策実績

第7次総合計画（前期基本計画）施策実績表

（単位：千円・％）

	施策名	令和4年度			令和元年度～令和4年度		
		計画	実績	進捗率	計画	実績	進捗率
1	子育て支援の充実	1,397,168	1,379,060	98.7	5,484,205	5,435,349	99.1
2	子育て環境の整備	4,437	4,566	102.9	9,694	10,236	105.6
3	幼児教育の充実	28,443	13,470	47.4	128,724	66,740	51.8
4	学校教育の充実	930,315	954,579	102.6	3,495,709	3,767,787	107.8
5	青少年の健全育成と社会参加	8,869	45,587	514.0	35,168	63,297	180.0
6	生涯学習の推進	364,000	366,297	100.6	959,857	1,029,704	107.3
7	文化・芸術の振興	233,425	222,332	95.2	941,036	972,231	103.3
8	地域文化の創造・継承	265,838	179,258	67.4	1,013,148	912,118	90.0
9	地域福祉体制の確立	43,151	268,051	621.2	137,981	360,806	261.5
10	高齢者福祉の充実	79,704	79,035	99.2	431,287	400,441	92.8
11	障がい者福祉の充実	1,082,766	1,106,675	102.2	4,172,783	4,192,319	100.5
12	国民健康保険・介護保険事業の運営	7,418,279	7,160,101	96.5	28,875,474	27,991,031	96.9
13	幅広い社会保障システムの構築	374,591	304,260	81.2	1,443,509	4,205,495	291.3
14	健康づくりの推進	271,438	249,809	92.0	1,093,695	1,190,174	108.8
15	感染症対策の強化	0	196,056	皆増	9,240,338	9,219,639	99.8
16	医療体制の充実	3,277,153	3,176,135	96.9	4,090,293	3,903,686	95.4
17	スポーツ活動の充実	163,568	149,671	91.5	1,815,496	1,799,940	99.1
18	消防・救急体制の充実	624,681	604,504	96.8	1,365,726	1,415,679	103.7
19	防災体制の強化	69,583	66,246	95.2	173,833	180,200	103.7
20	砂防・治山・治水の推進	45,500	42,008	92.3	70,854	65,396	92.3
21	交通安全・防犯の推進	5,984	6,528	109.1	241,010	230,151	95.5
22	公共交通網の整備	83,212	76,012	91.3	1,640,359	1,502,708	91.6
23	道路の整備	537,266	650,777	121.1	574,323	675,204	117.6
24	自然環境の保全	7,378	9,642	130.7	1,687,237	1,667,305	98.8
25	ゼロカーボンシティの実現	574,494	574,194	99.9	575,439	575,321	100.0
26	美しい景観の創造	283	229	80.9	56,787	47,724	84.0
27	計画的な土地利用	14,083	11,794	83.7	39,834	37,758	94.8
28	地域性を重視した市街地の整備	21,584	19,798	91.7	627,537	671,319	107.0
29	住宅・宅地の整備	127,783	121,553	95.1	237,566	231,813	97.6
30	公園整備の充実	35,135	35,924	102.2	11,977,020	11,335,122	94.6
31	上下水道の整備	4,307,633	4,021,690	93.4	5,703,165	5,506,778	96.6
32	農林業生産基盤の整備	454,226	513,081	113.0	701,336	751,683	107.2
33	農林業の振興	105,434	112,815	107.0	142,632	377,756	264.8
34	商業の振興	17,149	107,923	629.3	139,627	344,543	246.8
35	工業の振興	215	172	80.0	154,101	149,309	96.9
36	経営改善の支援	16,140	412,475	2,555.6	147,366	560,051	380.0
37	観光基盤の整備	44,456	48,812	109.8	116,131	73,809	63.6
38	魅力ある観光施策の充実	19,953	17,693	88.7	50,371	54,713	108.6
39	雇用の促進・安定	20,378	18,922	92.9	33,490	38,401	114.7
40	勤労者福祉の充実	6,378	6,502	101.9	620,071	697,022	112.4
41	定住対策の促進	129,706	243,419	187.7	147,517	252,895	171.4
42	地域間交流・国際交流の推進	6,024	52	0.9	83,869	69,357	82.7
43	積極的な情報発信・情報共有	19,301	19,470	100.9	24,108	22,148	91.9
44	市民が参加できる機会の創出	1,953	1,139	58.3	81,061	78,302	96.6
45	市民等との協働の推進	31,051	27,475	88.5	1,281,397	1,219,528	95.2
46	効率的な行政運営・行政サービスの充実	296,659	295,464	99.6	764,304	1,478,700	193.5
47	公共施設の適正な管理	165,377	383,599	232.0	829,470	1,572,369	189.6
48	健全な財政運営の推進	315,672	864,720	273.9	333,795	875,384	262.3
49	適正な職員配置と人材育成	5,902	3,151	53.4	5,902	3,151	53.4
	計	24,053,718	25,172,725	104.7	93,995,635	98,282,592	104.6

（注1）上記表は、総合計画（前期基本計画）に計上された基本計画にかかる計画（当初予算）額と実施（決算）額を基本計画上の「施策」ごとに集計したものです。

（注2）上記表は、令和4年度の実績と令和元年度から令和4年度までの4年間の実績を集計したものです。