



Neera

／ 夢と感動のテーマシテイ ／

広報 にらさき

平成22年
2010.Jun.

6

No.749

にらさき

Contents 【目次】

- ② 6月は「男女共同参画推進月間」です
- ⑤ 甘利山グリーンロッジ リニューアルオープン！
- ⑥ 韮崎市の財政状況を公表します ⑭ まちかどトピックス ⑯ ぐらしの情報

降る雨の
時を彩る
きみの声。

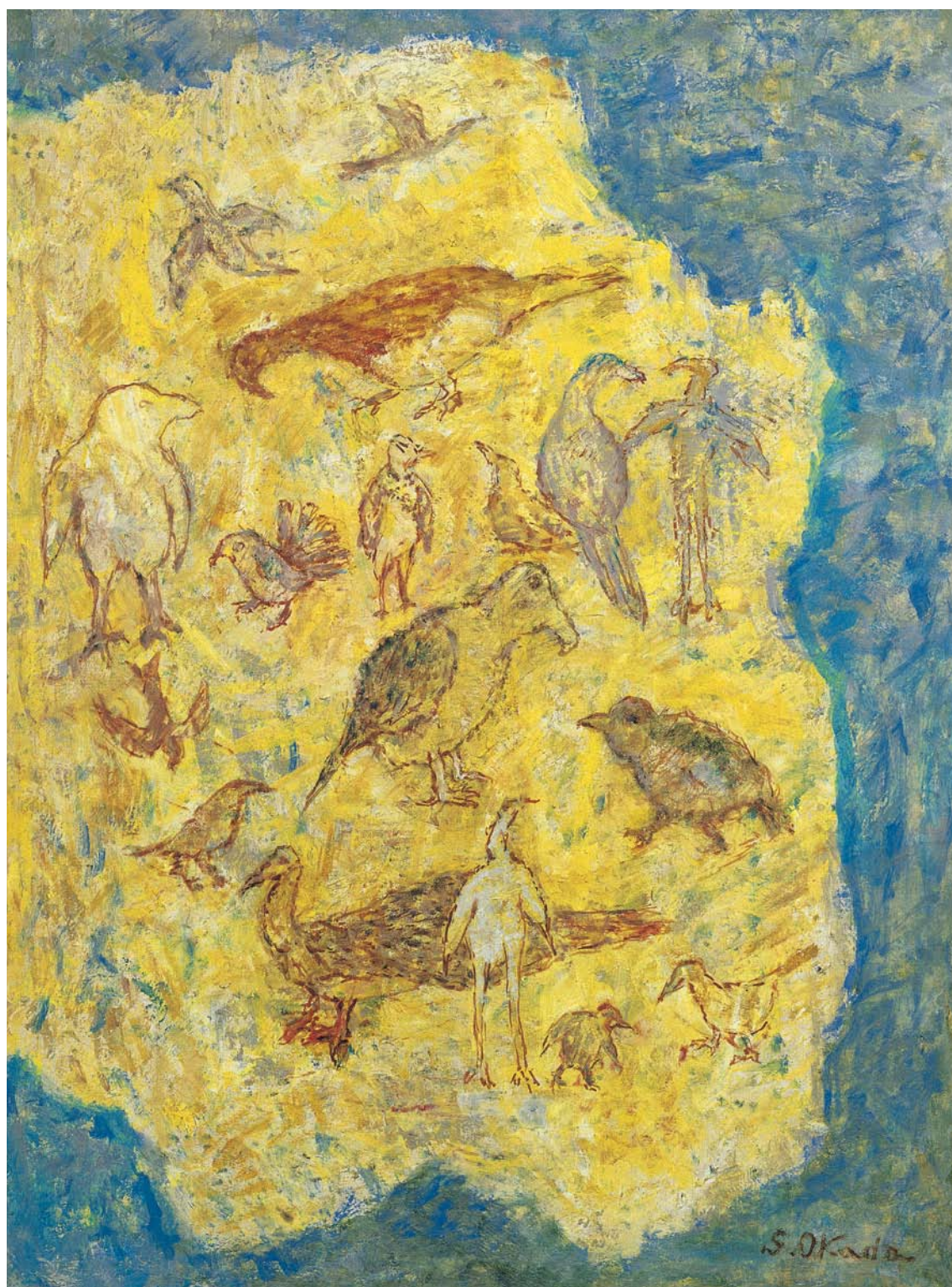

岡田 節子 《樹と鳥》 1985年 91.0x65.0cm 油彩（韮崎大村美術館収蔵）

S. Okada

助け愛 支え愛 励まし愛う ベストパートナー いっしょに目指そう男女共同参画社会

— 6月は男女共同参画推進月間です —

男女共同参画とは、「女性ならこうすべき」「男性ならこうすべき」というように、性別を理由としてその人の役割を決め付けられることなく、男女それぞれの特性を尊重する中で、男女が家庭生活や社会的な活動など様々な活動に対等に参画し、個性や能力を発揮し、かつ責任を分かち合うことによって、ともに豊かな人生を築くことです。

葦崎市男女共同参画推進委員会では、「輝いて ひらめいて 葦崎プラン」に基づき、男女共同参画社会の実現に向け、様々な活動を行っております。

今月は推進月間にちなんで、平成21年度、地域のみなさまのご協力やご支援で行われた推進活動の一部や取り組みを、推進委員さんに報告していただきました。



公民館活動を通じての 男女共同参画の啓発 「模擬寄席を開催」

第25回葦崎地区生涯学習推進の集いが3月7日に葦崎市民会館において開催されました。葦崎地区では、男女共同参画の啓発活動の一環として「男女共同参画推進模擬寄席」を地区推進委員と住民有志が出演して行いました。

内容は、男女共同参画をテーマとした「ダジャレ川柳」「なぞ掛け問答」で、男女共同参画の現状や問題などを面白く風刺した川柳やなぞ掛け問答を行い、参加者に男女共同参画の必要性や重要性などを説明しました。会場の300名の聴衆は、熱心に聞き入り、男女共同参画について理解と関心を深めました。

葦崎地区



穂坂町



ワーク・ライフ・ バランスを考える

2月14日、巡回公民館開催時に、男女共同参画推進のためのビデオ上映を行いました。テーマは「ワーク・ライフ・バランスを知っていますか？ ～働くオトコたちの声～」です。

当日は、働く世代の参加が少なかつたので、ビデオで紹介される働き方や働く環境等が自分の現役の頃とはずいぶん変わってきていると驚かれた方が多かつたようです。

今回は、推進テーマの一つである「ワーク・ライフ・バランス」の取り組みの現状や大切さを考えていただきましたが、男女共同参画社会の現実には、たくさん問題解決が必要です。これを機に、更に理解を深め、協力と共に応援をいただくことが推進の大きな力になると思います。

男女共同参画を知ってもらおう

平成21年度は、二つのことに取り組みました。11月21日、町の食改推主催の男性料理教室に参加しました。鮭のホイル焼きを含む6品目に挑戦し、今まで目玉焼き位しか作れませんでした。レパートリーが広がり、後日、妻に作ってあげて大変喜ばれました。

そして、3月7日開催の中田町文化祭において、親子三世代の会話を発表しました。三地区から男女各二人ずつ出演してもらいました。内容は、退職した夫は、今まで仕事一筋で、地域の役員もせず食事も作れません。そのため妻は「主人在宅症候群」（ここが一番つきました）という病気になる。夫が料理教室へ行くという物語で、参加の皆さんの笑いを誘いました。少しは、家庭での男女のあり方・役割を考えていただく一助になったかなと思います。

中田町



円野町

知っていますか？
ドメスティックバイオレンス

3月7日に恒例の「円野町生涯学習フェスティバル」がつぶらの会館にて開催されました。園児の遊戯、立志式、文化講演、フォークダンス、日舞等々盛り沢山の内容で、多くの町民が参加して楽しい一日を過ごしました。

男女共同参画推進委員会では「知っていますか？ ドメスティックバイオレンス（DV）」というテーマで参加し、寸劇を交えてDVについて説明しました。出演した役者さんの熱演もあり、参加者は興味深く聞いてくれました。「DVは繰り返し返され、暴力を振った後に優しくなった状態がDVサイクルのハネムーン期と言います」との説明に、「なるほどね」「ああ、そういうもんかね」などと、うなずきながら聴いている方が何人もいて、理解を深めることができました。



ラジオなぞ賭け問答に見る
男女共同参画

11月3日、「穴山町生涯学習推進の集い・福祉と文化祭り」が開催されました。その中で「ラジオなぞ賭け問答に見る男女共同参画」と題して、各地区より代表の方にご協力をいただき、模擬寄席形式で発表しました。川柳に込められた日常でのぼやきやなぞ賭け問答に共感と笑いをいただき、男女共同参画社会を考える良いきっかけとなりました。

今後とも地域の皆さんと共に活動の輪を広げ、一人ひとりの意識と行動の変化へとつなげていきたいと思えます。



穴山町

清哲町

「笑い」の中で育くまれる
「男女共同参画」

3月7日、清哲会館で行われた「第25回生涯学習推進の集い・第36回文化と福祉のまつり」において、男女共同参画推進の時間を頂き、発表しました。

テレビでおなじみの「笑点」の音楽に合わせて参加者が登場。日頃の家庭生活において又、夫婦間の「男女共同参画への気つき」を川柳で発表していくパフォーマーは、「男女共同参画」という言葉や内容を知っていただくとても良い内容だと思えました。

協力して頂いた皆様の個性溢れる表現力に会場は笑いで包まれ、「今年も楽しかったよ」と、見て下さった方から感想を頂きました。参加者の皆様と共に、より一層理解を深める良い機会になったのではないかと思います。



竜岡町

男（ひと）と女（ひと）とが
共に力を出し合って元気な
竜岡のまちをつくらう

2月20日竜岡公民館において、生涯学習推進のつどいが開催されました。その事業の中で、多くの時間を男女共同参画推進にあて「男（ひと）と女（ひと）とが共に力を出し合って元気な竜岡のまちをつくらう」をテーマに「ラジオなぞ賭け問答に見る男女共同参画」を模擬寄席形式で行いました。司会（当時）推進委員の横内と標が務めました。

浅川正次先生に指導していただきながら、参加者全員が主役となり、川柳・なぞ賭けに挑戦し、その後山梨県人権擁護委員の浅川末子氏から世論の動向などのお話がありました。また、各家庭においての常日頃の会話などについて参加者が現実を打ち明け、笑いのなか時の経つのも忘れた楽しい推進のつどいでした。

男女共同参画推進委員の
退任にあたって

過日、私の近くで元校長先生の方同士で雑談をしているのを何気なく聞いていましたところ、次のようなことを言っていました。

「男女を区別しちゃいけないとは言っても、やはり生徒を男女で把握せざるをえませんか。」「そうではないという困った問題も発生するしね。」

男女の違いを認めず、服装まで同じにするのが男女共同参画かのように主張する人たちがいました。しかし、現在では、男女の本来備わっている特性は認めようという解釈に政府の公式見解がなされています。その結果、ジェンダーフリーという言葉も男女共同参画からは消えることになりました。

したがって、こういった先生方の悩みというのは、現在では解消されていると思うのですが、いまだにそれを気にしなければならぬほど御苦労されていたのかと痛感しました。

人間一人一人はみんな個性という違いを持っています。当然、男女にもそれぞれ特性があって良いはずで、男性という個性と女性という個性は尊重されるべきだと思います。

ただ、気をつけなければいけないのは、個性と言っても人それぞれなのです。例えば、男性の中にも肉食系も草食系もその中間もいるように、

一様ではないのです。男だから女だからという区分で、赤か白かというように気をつけたいですね。

私たちは、憲法のもとでは能力や個性に関わらず、みな同等の権利を保障されていますが、それは男女という違いにおいても同様です。男だからダメ、女だからダメという決め付け方をして、人の人権を束縛してはいけないということです。

今まで、慣習として男女で住み分けていた分野に、無理強いではなく、ごく自然に自由に相互乗り入れをして、社会をもっと活力あるものにしていくというのが、男女共同参画だどご理解いただきたいと思えます。

6年間委員をさせていただきましたが、一歩前進と実感できる程にはいかなかったような気がします。市民の皆様は、繰り返し繰り返しPRする地道な活動が今後必要となることでしょうか。

故 藤巻 勝志さん

藤巻さんは、平成16年から3期6年推進委員（平成20年から2年間は委員長）をお務めになり、今年3月退任されました。この記事は、4月にご逝去される前にお寄せいただいたものです。氏のこれまでの尽力に改めて敬意を表するとともに、推進活動に対する熱い思いを、今後の男女共同参画推進活動に継承していきたいと思えます。ご冥福を心よりお祈り申し上げます。

具体的地域活動への転換

現在葦崎市は、二代目の男女共同参画計画を推進して8年目に入っています。

当市の男女共同参画推進委員会は、公民館や生涯学習の中の活動を積極的に展開し、それなりの成果をあげてきました。しかしながら、二年ごとに委員全員が入れ替わると、月に一度の推進委員会の会議では、新委員が男女共同参画を理解するのに一力年かかることもあり、これまでに以上の成果は難しい状況にありました。

そこで前年度の委員会より、約半数の委員が残留できるよう、委員の改選時期の見直しについて、市長へ提言がありました。このことにより、今までの意識啓発を中心とした推進活動から、地域における具体的テーマを捉え、それを家庭や職場で連携させていく活動が展開できます。つまり、テーマシテイにらさきに相応しい、男女共同参画の推進が考えられ、それを次期計画に継承させることができます。

最後に、男女共同参画推進に熱心に取り組まれました前推進委員長藤巻勝志氏が急逝されました。心よりご冥福をお祈りいたします。



向山建生 さん

葦崎市男女共同参画
アドバイザー・
山梨大学客員教授



天体望遠鏡もあるよ！

甘利山グリーンロッジ

リニューアルオープン！



オープニングセレモニーでのテープカット

恵まれた自然の中で緑に親しみ、心身ともに健やかな青少年の育成に寄与することを目的に、昭和51年にオープンした甘利山グリーンロッジが、さらに使いやすくなって、5月1日、リニューアルオープンしました。

今回、生まれ変わったグリーンロッジは、昨今の写真愛好家やファミリーでの利用形態に即した、宿泊室の一部個室化や炊事場の室内化などに加え、山岳資料コーナー、天体望遠鏡の新設など、施設に新たな魅力が加わりました。

甘利山にレンゲツツジが咲き誇る6月中旬ごろは言うまでもなく、高原に爽やかな風が吹き抜ける夏休み期間中など、ご家族・グループで、ぜひご利用ください。

■施設・設備の概要

- 宿泊室 1号室 16人(20)
2号室 16人(20)
3号室 8人(9)
4号室 4人(5)
5号室 4人(5)
※()内は最大定員

山岳資料コーナー／食堂・談話室／炊事場(厨房)／洗面所／シャワー室(6)／事務室・管理人室／トイレ・多目的トイレ／エントランスロビー・デッキ

天体望遠鏡(屈折・有効口径130mm 反射・有効口径250mm)



■利用料金

種別	単位	使用者 部屋区分	使用料	
			市内	市外
宿泊料	1人1泊	小中学校又は 特別支援学校 の児童・生徒	300円	300円
		高等学校の生徒	500円	500円
		その他	1,000円	1,500円
グループ室 使用料 (ルームチャージ料)	宿泊 (1部屋/1泊)	4人部屋(5人)	6,000円	8,000円
		8人部屋(9人)	12,000円	16,000円
	休憩 (1部屋)	4人部屋	2,000円	3,000円
		8人部屋	4,000円	6,000円
寝具使用料	1組		300円	300円

※使用者・部屋区分欄の()書きは、エキストラベッド使用時の定員

※小学校就学前の乳幼児は、宿泊料無料

■開設期間 5/1～10/31

■お問い合わせ

◇商工観光課観光担当(内線213・214)

◇甘利山グリーンロッジ

☎090-8595-6141



第5回

市長対話
まちづくり懇談会 in 甘利山



5月1日(土)、グリーンロッジのリニューアルオープンに合わせて、第5回「まちづくり懇談会」が行われました。

「甘利山の自然保護と今後の活用」と題し、日ごろより甘利山の保全活動にご尽力をいただく「甘利山倶楽部」の皆さんと意見を交わしました。

同倶楽部では、年間を通じて、部員のみならず一般参加者を募り、草刈や自然観察会等の活動に取り組まれています。

今後は、地域住民のさらなる自然保護への関心と幅広い活動を期待し、甘利山に関わる全ての組織・団体の連携により、一つ一つの活動に役割と責任をもって臨みたいとの積極的なご意見をいただきました。

■お問い合わせ

企画財政課企画推進担当

(内線3555357)

<http://www.city.nirasaki.lg.jp/art1114>

菲企告示第1号

地方自治法第243条の3並びに菲崎市財政状況及び健全化判断比率等の公表に関する条例に基づき、平成22年3月31日現在における菲崎市の財政状況を次のとおり公表する。

平成22年5月6日
菲崎市長 横内 公明



この「財政状況の公表」は、市の財政がどのように運営され、どのような状況にあるかを市民のみなさまに広く知っていただくため、公表しているものです。平成22年度当初予算状況のほか、平成21年度最終予算状況について、その概要を公表します。

平成22年度 当初予算状況

一般会計 予算総額 126億2,700万円

歳出予算を性質別に見ると

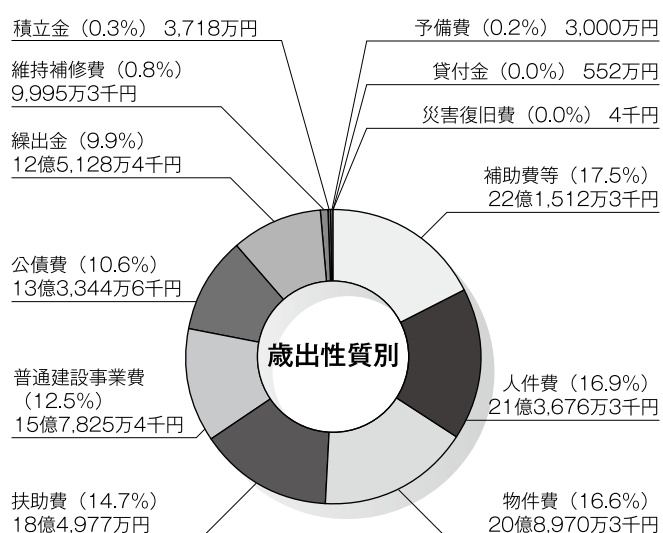
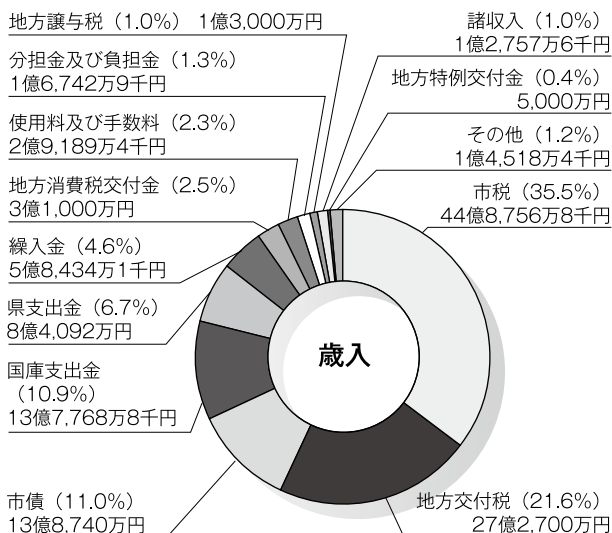

特別会計・企業会計

(単位：千円)

特別会計名	予算額
国民健康保険	2,974,703
後期高齢者医療	242,306
老人保健	440
簡易水道	11,316
下水道事業	1,172,137
介護保険	1,806,067

特別会計名	予算額
介護サービス事業	10,788
恩賜林保護財産区 (第一鈴嵐外5会計)	3,148
青木御座石財産区	910

企業会計名	区分	予算現額	資本的収支補てん財源
菲崎市立病院事業	収益的収入	2,193,939	過年度損益勘定留保資金 123,549
	収益的支出	2,193,939	
	資本的収入	75,944	
	資本的支出	199,493	
菲崎市水道事業	収益的収入	846,385	当年度消費税及び地方消費税資本的収支調整額 4,182 過年度損益勘定留保資金 206,585
	収益的支出	846,385	
	資本的収入	142,028	
	資本的支出	352,795	

平成21年度 最終予算状況

平成22年3月31日現在 (単位：千円)

会計名	最終予算現額	支出済額	差引額	
一般会計	13,862,760	10,016,612	3,846,148	
特別会計	6,607,599	5,565,805	1,041,794	
内訳	国民健康保険	3,123,360	2,634,779	488,581
	後期高齢者医療	237,967	185,635	52,332
	老人保健	3,733	964	2,769
	簡易水道	12,143	10,553	1,590
	下水道事業	1,478,847	1,189,481	289,366
	介護保険	1,730,567	1,533,505	197,062
	介護サービス事業	10,678	9,810	868
	恩賜林保護財産区 (第一鈴嵐外5会計)	9,364	476	8,888
	青木御座石財産区	940	602	338
	合計	20,470,359	15,582,417	4,887,942

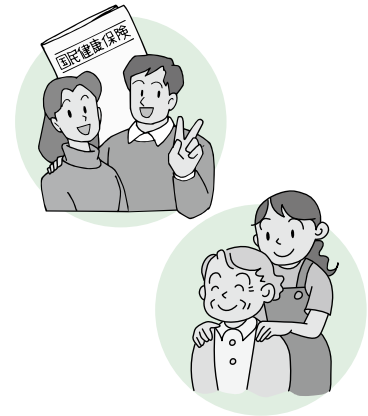

企業会計	区分	予算現額	執行済額	資本的支出等補てん財源	業務量
斐崎市立病院 事業	収益的収入	2,204,257	2,234,699	過年度損益勘定留保資金 172,721	延患者数(人) 入院 52,572 うち介護 5,094 外来 80,826 計 133,398
	収益的支出	2,204,257	2,203,219		
	資本的収入	94,331	94,330	消費税資本的収支調整額 41	
	資本的支出	267,315	267,092		
現債額				1,176,414	
斐崎市水道 事業	収益的収入	846,068	852,291	過年度損益勘定留保資金 277,348	配水量(m ³) 4,200,585 有収水量(m ³) 3,464,940 給水戸数(戸) 10,892 給水人口(人) 28,013
	収益的支出	846,068	834,339		
	資本的収入	511,179	511,235	当年度消費税及び地方消費税 資本的収支調整額 10,529	
	資本的支出	814,094	799,112		
現債額				2,989,101	

平成22年度 当初予算 市民一人当たりの市民サービス額と市税負担額

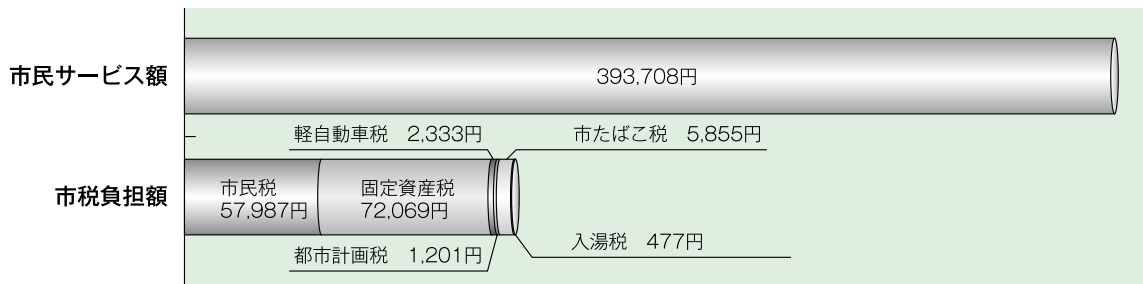

※一般会計歳出総額を4月1日現在の人口(32,072人)で割り算した額を市民サービス額としています。
 ※市税総収入額を4月1日現在の人口で割り算した額を市税負担額としています。

住みよいまちづくりのために… 税金1,000円はどのように使われるの？

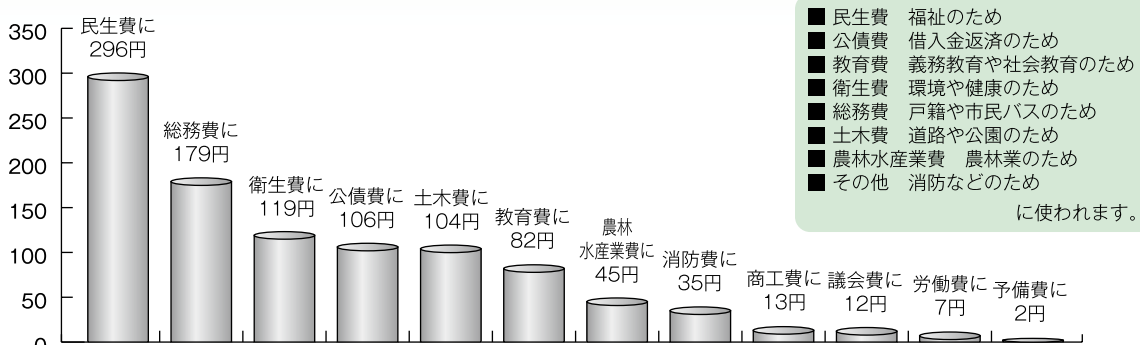

韮崎市における地方債借入額の状況

地方債現在高状況

地方債の現在高は、普通債は減少傾向にあります。しかし、国の制度により発行を余儀なくされる臨時財政対策債等の増額に伴い一般会計は増加しますが、市全体では横ばいを見込んでいます。地方債は借金でありますので、今後も現在高については、より一層の注意を払ってまいります。

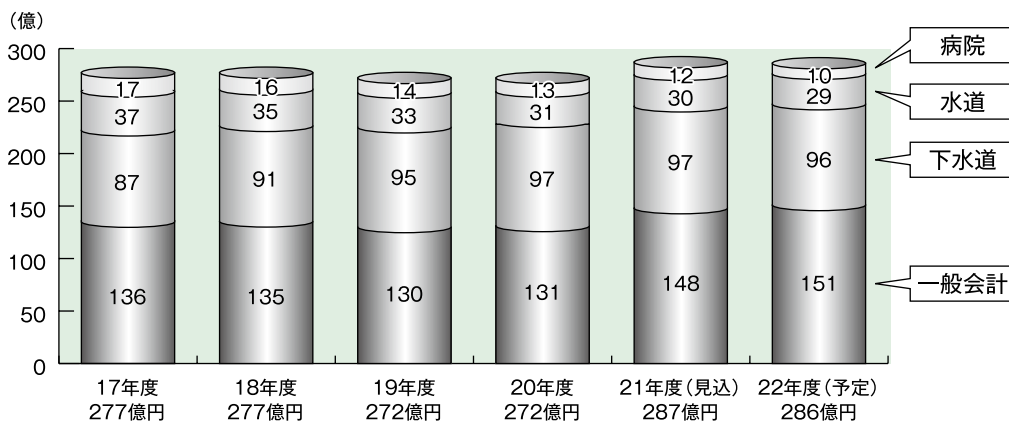

0570100001588
NHK視聴者コールセンター
NHKとの受信契約・
受信料免除について

0570100331840
支援実施センター
総務省地デジチューナー
◆ 申込についてのお問い合わせ

■ 申込期限 (平成22年度分)
7月2日(金)
【当日消印有効】

※すでに、地上デジタル放送
を視聴されている世帯は支
援の対象外です。

③ 社会福祉事業施設に入所さ
れている人

② 市町村民税非課税の障害者
世帯

① 生活保護などの公的扶助を
受けている世帯

■ 対象
次のいずれかに該当し、日
本放送協会(NHK)の放送
受信料が全額免除となってい
る世帯

地上デジタル放送
簡易チューナーを
無償給付します！

ハロー！！

“ケリーのワンポイント英会話”



左：スーザン 右：ケリー

みなさん、こんにちは！はじめまして、ケリーの友達のスーザンといいます。ゴールデンウイークにカリフォルニアから遊びに来ました。実はそのとき、ケリーから「次のレッスン書いてよっ！」って言われたので、恐る恐るペンをとりました。「決して手を抜いてるわけじゃありません！」とは、ケリーの談話です。ちょっとびっくりしたんですが、日本にはゴールデンウイークっていう長いお休みがあるんですね。アメリカでは夏休み前には、春休み以外1日しかないんですよ。でも、そのおかげで、みんなで富士五湖にドライブに行くことができました。湖もすごくきれいで、特に山中湖からの富士山の眺めは最高でした。

私、実は、5年前に高校生のときにホームステイで韮崎に来たことがあるんですよ。5年も経って懐かしい友達に再会できるなんてすごく感激しました。東中学校では12月にフェアフィールドに来てくれたみなさんにも会えました。アメリカでも、旅行に行ったときは家族や親しい友人にプレゼントを買います。そうです、「お土産です！」その心は「旅行に行ったときもみんなのこと考えてたよっ！」って気持ちです。だから渡すときにはいつも「_____では、あなたのこと考えながら買ったんだよ！」って言ってます。

"I thought of you at (場所) and bought this."

「アイ ソウト オブ ユー アット 例えば 富士山五合目 アンド ボウト ディス」

みなさんはどんなものをお土産に買いますか？



福祉課から手当てのお知らせです

子ども手当の申請はお済みですか？

平成22年4月1日から中学校修了前の子ども（平成7年4月2日以降に出生した子ども）を養育している方に手当が支給される子ども手当制度が始まりました。

ただし、公務員の方につきましては、所属庁からの支給になりますので、勤務先へご確認ください。

■支給対象者

平成7年4月2日以降に出生した子どもを監護し、その子どもと一定の生計関係にある父母など（所得制限なし）

■支給期間

子どもが15歳到達後

最初の3月まで

■支給額

子ども一人につき

毎月一律13,000円

■支給月

6月（4月～5月分）

10月（6月～9月分）

2月（10月～1月分）

※平成23年2・3月分の手当につきましても、平成23年6月の支払となります。

平成22年4月1日において、子ども手当の支給要件に該当する方は、平成22年9月30日（申請猶予期間）までに申請いただければ、4月分から

ら手当を受給することができますが、5月15日以降の申請につきましても、4月分からの手当を10月に支払います。

なお、申請猶予期間を過ぎてから申請された場合は申請日の翌月分からの手当支給となります。

■申請手続き

福祉課子育て支援担当窓口へ申請書がありますので、印鑑を持参の上、申請をしてください。申請者が厚生年金等に加入している場合には、申請者の健康保険証の写しの添付が必要となります。なお、支給対象見込者の方には、4月中旬に書類をお送りしておりますので、未申請の方は提出をお願いします。 ※平成22年3月まで児童手当を受給されていた方は、申請手続きは必要ありません。

■現況届

平成22年3月まで児童手当を受給されていた方は、6月中に現況届の提出が必要となります。なお、提出が必要な方には、現況届用紙を送りますので、期日までに提出をお願いします。

（4月以降新規認定請求書を提出された方は、現況届の提出は不要です。）

■お問い合わせ

福祉課子育て支援担当
（内線173～175・179）

特別児童扶養手当

在宅の心身障がい児（20歳未満）で、次の障がい程度の児童を扶養している保護者に支給されます。

◇1級

身体障害者手帳

1～2級／療育手帳A

◇2級

身体障害者手帳

3～4級の一部／療育手帳B-1（同程度の精神障がい）

▼月額33,800円

※障がいを支給事由とする年金を受給することができる場合は対象になりません。

特別障害者手当

身体又は精神に著しく重度で永続する障がいがあるため、日常生活において常時介護を要する在宅の20歳以上の心身障がい者で、重度の障がいが重複されると認められる方に支給されます。

▼月額26,440円

障害児福祉手当

重度の障がいがあるため、日常生活

活において常時介護を要する在宅の20歳未満の心身障がい児に支給されます。

▼月額14,380円

※障がいを支給事由とする年金を受給することができる場合は対象になりません。

★所得状況届の提出

特別児童扶養手当・特別障害者手当・障害児福祉手当には所得制限があります。

そのため受給している方は、毎年所得状況届が必要となります。8月上旬に対象者の方に市から用紙を送付いたしますので、定められた期間までに提出してください。

所得状況届の提出がない場合は、8月以降の手当が差し止められることもありますのでご注意ください。

重度心身障害児福祉手当

在宅の心身障がい児（18歳未満）で、次の障がい程度の児童の保護者に支給されます。

◇身体障害者手帳1～3級

◇療育手帳A～B-1

▼月額4,000円

■お問い合わせ

福祉課社会福祉担当

（内線177）

米農家の皆様へ



4月より「食料自給率向上」に向けた新しい水田政策がスタートしました。

新たに米の生産数量目標に即した生産をする販売農家に對し所得補償を行う「戸別所得補償モデル事業」と食料自給率向上のために水田で麦・大豆等の戦略作物を生産する栽培農家に對し主食用米と同等の所得補償を確保できる支援を行う「水田利活用自給率向上対策事業」の2本の柱をセットとして行うものです。

農家の皆さんには、既に今年度分の「水稻生産実施計画書」を作成し、提出していただいておりますが、再度確認をしていただく意味から制度の概要と今後お願いする事項をお知らせいたします。

米戸別所得補償 モデル事業

米の生産数量目標に従って生産する販売農家に對して、主食用米の作付面積10[㍓]あた

り1万5千円を国が定額交付します。

■交付対象者

「生産数量目標」の範囲内で、主食用米の生産を行った販売農家のうち、水稻共済加入者又は21年度の出荷販売実績のある人

■交付対象面積

主食用米の作付面積から、自家飯米・縁故米用に供される分として一律10[㍓]を差引いた面積を対象とします。

水田利活用 自給率向上事業

自給率向上のために水田で麦、大豆、飼料用米等の戦略作物や販売用の野菜を生産する販売農家に對して、作物毎の作付面積10[㍓]あたりの設定単価を国が定額交付します。

■交付対象者

交付対象作物を生産する販売農家（生産数量目標の達成

に関わらない）

■交付単価【表1】

※注意
販売契約書や作業日誌を提出していただく場合があります。詳しくはお問い合わせください。

◇加入申込・支払時期

交付金を受けするためには加入申請が必要となります。「水稻生産実施計画書」が、加入申請書を兼ねています。後日、加入申請者は、交付申請書等の書類を提出していただきます。交付金は国から申請者が指定した口座に直接支払われます。

◇市単独転作奨励金の廃止

昨年度まで、米の生産調整を推進するために、米以外の作物を作付し、生産調整を達成した場合、10[㍓]（1反）あたり2万円の転作奨励金を市から交付してありましたが、今年度は、国の政策としてこれまでの市の転作奨励金制度と内容が重複する「戸別所得補償モデル対策」が開始されたことに伴い、市としての転作奨励金は廃止することとなりました。

【表1】水田利活用自給率向上事業交付単価

作物	単価（10 [㍓] 当たり）
野菜	1.0万円
※麦、大豆、飼料作物	3.5万円
※米粉用米、飼料用・バイオ燃料米、WCS用稲	8.0万円
※そば、なたね、加工用米	2.0万円

※印は別途要件（販売契約書の添付等）が必要となりますので、ご相談ください。

お願い

既に皆様から提出された「水稻生産実施計画書」について、加入申請の意思表示が確認できないものが多数あり、確認の必要がある方には加入意思確認の通知を出したところです。確認通知が届いた方は、加入の意思を記入のうえ、6月30日（水）までに提出をお願いします。

■お問い合わせ

農林課農林振興担当
(内線224)

空き家バンクに 物件登録を!



恵まれた荊崎の自然環境の中で暮らしたいという都会の方からの要望が寄せられています。市では、これらの要望に応え、使われずに眠っている空き家を有効活用し地域の活性化を図るため、移住希望者に物件を紹介する「空き家バンク」制度を行っています。

「売ってもいい、貸してもいい」という空き家をお持ちの方、情報をお寄せください。

市ホームページに、これまでの契約実績も掲載しています。

■お問い合わせ・お申し込み
企画財政課企画推進担当

(内線357)
http://www.city.nirasaki.lg.jp/
cat26/

今月の納税

税目	納期限
介護保険税 第2期	6月30日 (水)

■お問い合わせ 収納課

(内線163~166)

韮崎市職員を募集します！

平成 23 年度採用

採用職種	採用者数	採用日	募集受付	試験日			試験種目	資格要件等
				1次	2次	3次		
行政 (事務)	5名 程度	平成23年 4月1日	6月7日～ 6月23日	7月25日	8月22日	9月下旬	* 1次試験 筆記試験 * 2次試験 面接試験 筆記試験 * 3次試験 面接試験	次のいずれかに該当する人 ①昭和55年4月2日から平成元 年4月1日までに生まれた人 ②平成元年4月2日以降に生まれ た人で大学を卒業した人、もし くは平成23年3月までに卒業 する見込の人
行政 (土木)	1名							大学の土木専門課程を卒業又は卒 業見込の人 * 採用時30歳以下
行政 (保育士)	2名							保育士の資格を有している人、又 は平成23年3月31日までに当 該資格を取得する見込の人 * 採用時40歳以下
医療 (看護)	10名 程度							—

■住所要件 平成22年4月1日以降引き続いて、山梨県内に住所（住民登録）を有する者。

ただし、就学、就労等のため一時的に県外に居住している者を含む。

詳細は、「職員採用試験案内」をご覧ください。

（市ホームページに掲載、政策秘書課及び市立病院事務局にて配布）

■お問い合わせ 政策秘書課政策人事担当（内線325） <http://www.city.nirasaki.lg.jp/>

峡北広域行政事務組合消防職員募集（平成23年度採用）

■採用予定人員 若干名（性別不問）

■受験資格

◇年齢及び学歴要件

昭和61年4月2日から平成5年4月1日までに生まれた者

- ・消防職A 救急救命士の有資格者及び資格取得見込みの者、並びに大学（除く短大）を卒業した者、又は平成23年3月までに卒業見込みの者
- ・消防職B 上記以外の者で高等学校を卒業した者又は卒業見込みの者

◇住所要件

①平成22年4月1日以降引き続き構成市（韮崎市、北杜市、甲斐市）及び構成市近隣自治体に住所を有する者（修学及び就職のため当該地域内に住所を有しないが、採用後再び当該地域内に住所を登録する者を含む）

※平成22年4月1日以前に当該地域内に住民登録されていた方が、現在上記理由により現住所地に住所登録している場合が該当します。

②救急救命士については不問とするが、採用後構成市内に住所を登録する者

◇その他

- ・日本国籍を有する者
- ・地方公務員法第16条に該当しない者
- ・消防職員としての身体要件を備えている者
- ・普通運転免許所有及び取得見込みの者

■申込受付期間 7月15日（木）から8月5日（木）9時から17時（土日祝日は除く）

■必要書類配付 申込書、試験実施要綱を7月15日（木）から
峡北広域行政事務組合総務課において配布

■お問い合わせ 峡北広域行政事務組合総務課 ☎22-3311（内線20・58）



水道メーターの取替 委託業者が伺います

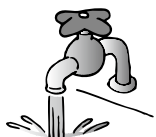

市では、みなさんがお使いになった水道の使用量を正確に検針するため、計量法に基づき8年に1度、水道メーターの交換を行っています。

該当するお宅には、市から委託を受けた韮崎市上水道組合加盟の指定店業者が、9月中旬までの間、随時取替作業に伺います。

作業時には、ご不便をおかけしますが、ご協力をお願いします。

◆交換は無料です

交換するメーターの費用は、市で負担します。(業者がメーター交換の代金をいただく事はありません。)

なお、作業する委託業者は、身分証明書(顔写真入り)を携帯しています。不審な点がございましたら、ご確認ください。

◆立会いは必要ありません

作業の際には、各ご家庭にお声がけをしますが、お留守の場合でも取替させていただきますのでご了承ください。

また、作業に立会っていただく必要はありませんので、事前に個別のお知らせは行いませんが、交換を行ったお宅には、「水道メーター器の取替済のお知らせ」を投函します。

◆交換後の水道使用について

交換作業は、細心の注意を払って行いますが、取替時に空気が入ることや若干の濁りが発生する場合があります。

そのような場合は、浄水器等が付いてない蛇口を開け、水道管内の空気や水を排出してからお使いください。

■お問い合わせ 上下水道課水道管理担当
(内線 616・617)

中山間地域等直接支払交付金

概要及び実施状況 平成22年6月1日

■概要

平地に比べ自然的・社会的条件が不利な中山間地域等において、農業者の高齢化・耕作放棄地の増加が懸念される中、担い手農業者の確保や農地の多面的機能を確保していくことを目的とした集落の取組に対し、国・県・市が支援するものです。

■要件

特定農山村法などの地域振興8法地域の傾斜農用地を対象に、該当する集落と市が5年以上継続して行われる農業生産活動等を定めた集落協定を締結し、取組みます。集落協定による共同取組活動にあつては、交付金額の概ね1/2以上を充てることとしております。

これらに基づき、平成21年度に実施した集落の活動状況を中山間地域等直接支払交付金実施要領第12及び同実施要領の運用第17により、次のとおり公表します。

■お問い合わせ

農林課農林振興担当

(内線223)

地域区分	協定集落名	認定年月日	協定参加者数(人)		協定農用地面積(m ²)	交付金額(円)	配分割合(%)		農業生産活動等の実施状況
			農業者	非農業者			共同活動	農業者	
特認地域	三之蔵	H17.9.30	15	0	47,979	806,047	56	44	・農地法面の崩壊の未然防止等 ・水路、農道等の維持管理等 ・周辺林地の除草刈り、景観作物の作付け等
	日之城	H17.9.30	37	40	59,189	994,375	50	50	・農地法面の崩壊の未然防止等 ・水路、農道等の維持管理等 ・景観作物の作付け、堆きゅう肥の施肥等
	三ツ沢	H17.9.30	128	8	144,155	2,421,804	100	0	・農地法面の崩壊の未然防止等 ・水路、農道等の維持管理等 ・周辺林地の除草刈り、景観作物の作付け等
特認地域合計(A)			180	48	251,323	4,222,226			
法指定地域	折居	H17.9.30	45	8	100,773	1,692,986	50	50	・農地法面の崩壊の未然防止等 ・水路、農道等の維持管理等 ・周辺林地の除草刈り、堆きゅう肥の施肥等
	御杉	H17.9.30	30	4	77,952	1,309,593	51	49	・農地法面の崩壊の未然防止等 ・水路、農道等の維持管理等 ・周辺林地の除草刈り等
	武田	H18.6.30	40	0	104,000	1,747,200	50	50	・農地法面の崩壊の未然防止等 ・水路、農道等の維持管理等 ・景観作物の作付け等
	鍋山	H18.6.30	62	0	145,690	2,447,592	100	0	・農地法面の崩壊の未然防止等 ・水路、農道等の維持管理等 ・周辺林地の除草刈り等
	北宮地	H18.6.30	45	0	129,375	2,173,500	50	50	・鳥獣害防止対策等 ・水路、農道等の維持管理等 ・景観作物の作付け等
法指定地域合計(B)			222	12	557,790	9,370,871			
総合計(A)+(B)			402	60	809,113	13,593,097			

第52回水道週間

6月1日から7日は水道週間

『水道に 寄せる信頼 飲む安心』



生活の一部として、あたりまえのように使われている水道。蛇口をひねれば、いつでもどこでも簡単に出てくる「安全でおいしい水」を供給するため、水源地から蛇口まで多くの人が関わり、日々の生活や産業を支えています。あまりに身近で、気にかけることが少ない水道水ですが、近年、小雨傾向による湧水対策や、地震等の災害に強い水

道づくりが必要となってきました。災害になつてはじめて気づく水道の大切さ

——この水道週間に機に 考えてみてください。

■お問い合わせ
上下水道課水道管理担当
(内線 616・617)

6月は「食育月間」です

6月は「食育月間」。そして毎月19日は「食育の日」です。この機会に、改めて「食」について考えてみませんか。



食育は、「朝ごはんをきちんと食べる」「地場産や旬の食材を使う」など身近なことから取り組みます。まずは、月に1度の食育の日には家族や友人と楽しく食事をするようにしてみましょう。

私たちは、おいしいものと出会うと自然と笑みがこぼれ、幸せな気分になります。親しい人や大好きな人と一緒に食べる食事は一段とおいしく感じ、一緒に食べる人との信頼感や安心感を深めるものです。

みんなで囲む食卓で、食べ物のこと、健康のこと、作法やマナー、食文化のことなど話し合ってみませんか。楽しい食事の時間を過ごすことで、「食べること」にもっと関心が持てるはずですよ。

今なら無料で作れます！

写真付 住民基本台帳カード (住基カード)

平成23年3月31日までに申請していただいた分については、住基カードを無料で発行しています。これは、住基カードの普及を目指す国の支援策によるものです。

市では、多くの市民のみならず、希望の方には、申請時に写真をお撮りします。ぜひこの機会に、住基カードを作ってはいかがですか？

写真付の住基カードは、公的な身分証明書になりますので、運転免許証やパスポートを持っていない方には大変便利です。



■手続き
申請は本人に限ります。

■必要なもの

◇印鑑

◇公的機関が発行した

顔写真入りの身分証明書

※お持ちでない場合は、照会書を送付して本人確認を行いますので、即日交付はできません。

◇写真一枚

(縦4・5cm×横3・5cm)
(6ヶ月以内に撮影した
無背景・無帽・正面)

※ご希望の方には、申請時に市民課で撮影します。

■お問い合わせ

市民課市民担当
(内線 123・126)

住民基本台帳の閲覧状況を公表します

平成21年度の住民基本台帳の閲覧は4件でした。

韮崎市住民基本台帳の一部の写しの閲覧取扱要綱第6条に基づき、以下のとおり公表します。

閲覧年月日	申出者の氏名 (申出者が法人の場合にあつては、その名称及び代表者又は管理者の氏名)	閲覧事由 (利用目的) の概要	閲覧に係る住民の範囲
平成21年6月17日	財団法人 山梨総合研究所 理事長 渡辺利夫	環境と森づくりに関する県民意識調査 (委託者: 山梨県)	20歳以上の男女70名
平成22年1月13日	株式会社 ビデオリサーチ 代表取締役社長 若杉五馬	全国たばこ喫煙者率調査 (委託者: 日本たばこ産業㈱)	大正9年5月1日~平成22年4月30日生まれ 穂坂町柳平 男女20名
平成22年1月19日	社団法人 新情報センター 事務局長 平谷伸次	家族に関する世論調査 (委託者: NHK放送文化研究所)	龍岡町下條南割 16歳以上の男女12名
平成22年1月21日	財団法人 山梨総合研究所 理事長 渡辺利夫	女性の健康意識調査 (委託者: 山梨県)	13歳以上の女性105名

■お問い合わせ 市民課市民担当 (内線 125)

まちかど トピックス

MACHIKADO TOPICS

広報にらさきでは、市内で行われるさまざまな行事や、あなたの身の回りの話題を募集しています。広報は市ホームページでもご覧いただけます。

情報は郵送・メール・☎でお寄せください。
企画財政課企画推進担当

☎ 22-1111 (内線356)



買って得して
地域も輝く

荏崎消費拡大キャンペーン 第2弾!

荏崎市プレミアム ふれ愛商品券

10%のプレミアム付! 1万円買って千円も得します!

1セット10,000円

5,000セット限定

7月1日 (木) 発売予定



昨年10,000セットを発行、皆さまからご好評をいただいた「ふれ愛商品券」を、今年も発行します!

■お問い合わせ

荏崎市商工会 ☎ 22-2204

サッカーのまちにらさき

ワールドカップ・パブリックビューイング 開催

- 日時 6月14日 (月) カメルーン戦
23:00キックオフ (21:30開場)
- 6月19日 (土) オランダ戦
20:30キックオフ (19:30開場)

■場所 東京エレクトロン荏崎文化ホール (大ホール)

■主催 荏崎市・荏崎青年会議所

■後援 荏崎市サッカーのまちづくりプロジェクト推進委員会

■お問い合わせ 荏崎青年会議所 松野 ☎ 090-8841-3233

入場無料



昔なつかし 着物ショー

今月のNEWS



4月22日、藤井町の養護老人ホーム「静心寮」において、「美保姿きもの総合学院甲府校」のボランティアによる着物ショーが開かれました。

当日は、モデルに同ホームの職員を起用! 懐かしの音楽とともに振袖やはかま姿、花嫁衣裳で入場すると、普段とは違う職員の姿に驚きながらも、いつもの笑顔を見つけると、「キレイよ〜! 素敵!」などと、声を掛ける姿があちらこちらで見られました。

ボーイスカウト 募集!

体験入隊・説明会

- 日時 6月13日(日) 集合10時 解散12時
- 場所 甲斐市 ライオンの森(玉幡中学校北側駐車場)
- 募集対象 年中児~小学校6年生
- 内容 ロープ結び・野外料理
- お問い合わせ・お申し込み
ボーイスカウト甲府第2団
☎055-232-8505 (小宮山 貴彦)
055-251-5303 (望月 貴子)



参加者募集

新城市との友好親善の旅

武田の里市民として、設楽原決戦場まつり慰霊祭に臨席します。武田氏を縁に、両市の更なる交流発展のため、ぜひご参加ください。(永年「武田勝頼新府入城まつり」には、長篠設楽原鉄砲隊6名の友情演武がなされました。)

- 日程 7月4日(日)
5時 市役所出発
信玄塚での慰霊祭・決戦場まつり・
歴史資料館・勝楽寺参詣
~市役所帰着(20時頃)
- 費用 5,000円
- 定員 28名
- お問い合わせ・お申し込み
武田の里旧温の会事務局
☎27-2087 (細田)

BIGフリーマーケット IN にらさき

衣類や日用雑貨、手作り品等の出店のほか、歌・踊り・親子体験型ブース・多国籍ブースなど楽しい企画が盛りだくさん!! 家族やお友達を誘って、みんなで遊びにきてね。

- 日時 6月13日(日) 11時~15時 ※雨天中止
- 場所 釜無川河川公園
- お問い合わせ フリーライフ運営委員会
☎090-9847-3337

子育てサロン 銀河鉄道

- 日時 6月15日(火) 10時~11時30分
- 場所 市民会館4階大会議室
- 内容 「ニードルフェルトをたのしもう」
- 講師 ウールクラフトクラブ糸車主宰
神津 葉子氏
- 費用 1セット 600円
- 持物 新聞紙
- 定員 15人(定員になり次第締切)
- 申込期限 6月11日(金)まで
- お問い合わせ・お申し込み
中央公民館 ☎22-1121



シーズン到来! いよいよあゆ釣り解禁です

- 解禁日 6月13日(日)
- 河川 釜無川・塩川など



“ホタルまつり”に出掛けてみませんか

- 日時 6月19日(土) 18時~
- 場所 中田町小田川ホタル祭り会場

会員募集 NPO法人 減災ネットやまなし

特定非営利活動法人減災ネットやまなしは、減災力のある地域づくり・事業所づくりに、一緒に取り組んでいただけの会員を募集しています。

入会金はありません。

- 年会費 個人会員 5,000円
法人会員 10,000円
- お問い合わせ・お申し込み
事務局 上祖母石725番地
☎090-3965-5546
代表理事 向山建生



information

くらしの 情報



中央公民館

いきいき生涯学習講座

◎中高年のための健康教室
リンパで元気になあれ

■日時 【全3回講座】

6月14日・21日・28日
10時～11時30分

■場所

市民会館5階大ホール

■講師

びーかん倶楽部主宰
大芝公彦氏

■定員 20人(先着順)

■費用 無料

■持物

飲み水・バスタオル

※動きやすい服装でお越しください。

■申込期限

6月11日(金)まで

◎腕みがき

男の料理教室

■日時

6月19日(土) 和風惣菜
7月3日(土) 中華風惣菜
7月17日(土) 洋風惣菜
各回とも9時30分～13時

■場所

市民会館4階料理講習室

■講師

野口料理学園園長
野口純子氏

■定員 12人(先着順)

■費用 各回1,000円

■持物 エプロン・頭被布

■申込期限

6月16日(水)まで

■お問い合わせ・お申し込み

中央公民館
☎22-1112-1

■薬用植物教室

■日時

6月20日(日)
9時30分～12時

■場所 八ヶ岳薬用植物園

ホームタウンサンクスデーに行こう!



サッカーのまちづくりを進める荏崎市では、市民一丸となってヴァンフォーレ甲府を応援するため、対「栃木SC」戦においてホームタウンサンクスデーを開催します。当日はヴァンフォーレ甲府のご好意により市民のみなさん(1,000人)をアウェイスタンド・ホーム自由席にご招待します。また、当日の「エスコートキッズ」も募集します。

■サンクスデー試合日時 7月25日(日) 18時00分キックオフ

■場所 小瀬スポーツ公園陸上競技場

■サンクスデーご招待チケット配布!
(なくなり次第終了)

市内に住所のある方を対象に、
6月7日(月)から先着順にて配布します。

◇市役所3階企画財政課
(月～金 8:30～17:00)

◇市営総合運動場体育館
(火～日 9:00～17:30)

■お問い合わせ 企画財政課企画推進担当
(内線355～357)



■エスコートキッズ募集!

◇募集人数 22人(年長児～小学校2年生)

◇申込受付日時 6月17日(木)
9時45分～10時

場所 市役所4階403会議室

※10時の受付時間終了後、定員の22人を超えた場合は、抽選とさせていただきます。

※試合当日は保護者同伴で、現地集合・現地解散となります。保護者がスタンドで観戦するには、チケットが必要です。チームおよび選手の選択はできません。

■定員 30名(先着順)

■参加費 無料

■お問い合わせ・お申し込み
山梨県緑化センター
☎055-1276-12020



生ごみ処理機購入費を補助します！

生ごみ処理機を購入して、ご家庭から出る生ごみを自家処理してみませんか？

ごみの減量化及び堆肥化による資源の有効活用を図るため、購入費の一部を補助する制度があります。

■補助金の額

処理機の購入金額の2分の1とし、25,000円を限度額とします。

(その額に100円未満の端数があるときはこれを切り捨てます)

■対象

次の①～③の条件をすべて満たす方です。

- ①市内に住所を有する方
- ②減量化及び堆肥化された生ごみを、自己の責任において処理することができる方

③市税等を完納している方

申請書に必要な事項を記入し、領収書を添えて、環境政策担当へ提出してください。

※予算の範囲内での補助となりますので、終了した場合は御了承ください。

■お問い合わせ

市民課環境政策担当
(内線131・132)

家族や財産を守るため耐震診断・耐震改修を

建替え・耐震シエルト設置工事にも補助制度が創設されました。

韮崎市は、東海地震の地震防災対策強化地域に指定されており、東海地震や糸魚川-静岡構造線断層南部を震源とする地震など大震災が想定されています。

古い木造住宅は倒壊する危険があります。耐震診断・耐震改修を行いましょ。

◎耐震診断対象住宅

◇昭和56年5月31日以前に着工した木造在来工法の住宅
※プレハブ工法・2×4工法

などは除きます。

◇2階建て以下で、延床面積300㎡以下の住宅

◇長屋および共同住宅以外の個人所有の住宅
※併用は過半が住宅のもの

■募集数 30件(先着順)

■費用 無料

■受付期間
12月25日(土)まで

※募集数になり次第終了

■診断(調査)内容

市が委託した診断者が実際に住宅の調査を行い、外観などの目視調査・聞き取り調査など2時間程度の調査になります。

◎耐震改修対象住宅

◇耐震診断の結果耐震不足が指摘された住宅の改修・建替えに、60～80万円の補助を行います。

◇耐震診断の結果耐震不足が指摘された住宅に「耐震シエルト」を設置しに24万円の補助を行います。

■お問い合わせ・お申し込み
建設課建築営繕担当
(内線244)

峡北圏域ネットワーク会議 開催のお知らせ

◎本人部会

峡北地域の障がいを抱える方々が中心に話し合う場です。イベントも企画しています。ボランティアも大歓迎です。どなたでも気軽に参加ください。

■日時

偶数月 第1日曜日
14時～17時

■場所

あけぼの医療福祉センター

◎保護者部会

峡北地域の障がい児(者)の保護者が中心に話し合う場です。気軽に参加ください。

■日時

毎月 第2火曜日
10時～12時

■場所

キッズクラブひまわり
(長坂町長坂上条)

■お問い合わせ・お申し込み
あけぼの医療福祉センター
☎22-6111

電波のルール

守ろう！

総務省では、6月1日～10日までを、「電波利用環境保護周知啓発強化期間」として、電波を正しく利用していただくための周知・啓発活動及び不法無線局の取締りを強化します。

私たちの生活や安全に必要なテレビ・ラジオ放送、携帯電話、警察・消防・救急用無線などの電波利用を保護し、安全で豊かな社会を実現するために、電波はルールを守り、正しく使いましょ。

■お問い合わせ

関東総合通信局

◇不法無線局による 混信・妨害

☎03-6238-1939

◇テレビ・ラジオ受信障害

☎03-6238-1945

◇地上デジタル放送受信相談

☎03-6238-1944

文化ホールインフォメーション



おかあさんといっしょ
モノランモノランが
やってきた!

◇公演日時・場所

6月26日(土)
13時半開演(13時開場)
16時開演(15時半開場)
大ホール

◇公演内容

ライゴ・スイリン・プウ
トが歌のお姉さん・お兄さ
んと一緒にやってきます

◇チケット情報

2,000円
*1歳以上有料、
1歳未満は、座席が必要
な場合は有料

由紀のうたコンサート

「いきな
〜今日からはじまる夢〜」

◇公演日時・場所

7月4日(日)
16時開演(15時半開場)
大ホール

◇公演内容

40年歌い続けてきた由紀さ
おりのコンサート

◇チケット情報

一般 4,500円
友の会 4,000円
*未就学児入場不可

宝くじ文化公演

〜キエフ・

クラシック・バレエ〜
『シンデレラ』

◇公演日時・場所

7月27日(火)
18時半開演(18時開場)
大ホール

◇公演内容

ロシアの名門クラシックバ
レエ団が世界中で愛される
お話「シンデレラ」を上演
します。

◇チケット情報

一般 3,000円
高校生以下 1,500円
*乳幼児の同伴入場不可
4歳以上有料

■お問い合わせ

東京エレクトロン
葦崎文化ホール
☎20-11155
22-11919

AED(自動体外式除細動器)を
貸し出します!

日本赤十字社山梨県支部では、AEDを貸し出しいた
します。各種行事等、多くの方が集まる会場における不
慮の事故に対応するためと、AEDの普及を図ることを
目的としております。

貸出希望日の1ヶ月前までに申込書と行事のプログラ
ム等を県支部へ提出してください。

申込書はホームページにございます。

<http://www.yamanashi.jrc.or.jp>

■貸出対象者 心肺蘇生法並びにAEDの使い方の講習
を受けたことのある者

■貸出期間 最長一週間

■お問い合わせ・申込先 日本赤十字社山梨県支部
☎055-251-6711

赤十字社員増強運動実施!

赤十字の活動は、災害時における救援
活動のような緊急性を要する活動の他に、
ボランティア(奉仕団)の育成や救急法
普及活動等を行っております。

その活動資金は社費を納入してい
だいています社員の皆様によって支え
られており、昨年度は6,703世帯、
6,644,900円の御協力がありました。
誠にありがとうございました。

今年度も、新規加入者も含め社費を募
集しております。各地区長、組長様をと
おして御協力をお願いいたします。

■募集期間

6月1日(火)~7月30日(金)

■お問い合わせ・納入先

福祉課高齢者福祉担当(内線181)

法務局
なんでも無料相談所!

法務局では、登記・戸籍・
供託・訟務・人権擁護及び成
年後見登記に関する事務等、
住民の皆様方の生活に深く関
係する事務を取り扱っており
ます。

これらに関する事で、疑
問に思っていること、ご不明
な点、お知りになりたいこと
等がございましたら、法務局
の職員及び公証人がお答えす
る相談所を開設いたしますの
で、御利用ください。
秘密は固く守られます。事
前の予約等も不要です。

■日時

6月13日(日)
9時~15時30分

■場所

甲府地方法務局4階会議室

■主催 甲府地方法務局



こがし号 老人福祉センターバス(6月巡回日程)

祖母石、一ツ谷、水神1~2、若宮、旭、日の出、西町、富士見ヶ丘、中島、高河原	2日(水)・18日(金)
富士見、岩下、上の山	3日(木)・21日(月)
穂坂町、権現沢、上の原、上今井、原、長久保	4日(金)・22日(火)
穂坂町、日の城、三之蔵、三ツ沢上下、飯米場	7日(月)・23日(水)
穂坂町、柳平、宮久保、鳥の小池	8日(火)・24日(木)
藤井町全区	9日(水)・28日(月)
中田町全区・穴山全区	10日(木)・29日(火)
円野町全区	11日(金)・30日(水)
清哲町全区・神山町全区	14日(月)
旭町全区	15日(火)
大草町全区・竜岡町全区	1日(火)・17日(木)
老壮大学	25日(金)
静心寮	16日(水)

巡回日程に変更がある場合は、区長を通じて連絡します。

◆お問い合わせ 老人福祉センター
(☎ 22-6944/☎ 22-6980)



■共催 山梨県公証人会

■お問い合わせ
甲府地方事務局

☎ 055125217153

お気軽にご相談を

『税金無料相談』

東京地方税理士会甲府支部では、税理士の社会貢献活動の一環として、無料税金相談を実施しております。

■日時

6月10日(木)

13時から16時【申込不要】

■場所

市役所1階防災会議室

■内容

相続税・所得税・法人税等

■お問い合わせ

東京地方税理士会甲府支部
☎ 055123311318

ご存知ですか?

検察審査会

検察審査会は、選挙権をもっている人の中から「くじ」で選ばれた11人の審査員によって構成されます。

したがって、あなたも審査員に選ばれる可能性があります。

検察審査会では、交通事故や詐欺、脅しなど犯罪の被害にあつて警察や検察庁に訴えたが、検察官がその事件を起訴しなかつたこと(不起訴)について、その処分不満をもつ被害者などから申立があつた場合に、その不起訴処分が正しかつたかどうかを審査します。

審査申立などについてのご相談、または検察審査会について知りたい場合は、お問い合わせください。

土地の境界に関する
ご相談承ります

山梨県土地家屋調査士会では、山梨県弁護士会の協力を得て、土地の境界問題の解決を支援するセンターを設立しました。

完全予約制ですので、まずはお電話ください。

■予約受付時間

月曜~金曜(祝祭日除く)
9時~12時・13時~16時

■お問い合わせ・お申し込み

境界問題

相談センターやまなし
☎ 055122513737

◆市民栄養相談(要予約)

「食」に関する心配ごとや疑問の相談

■予約電話受付 保健福祉センター
☎ 23-4310

◆行政相談

国や県、市の行政などについての相談
第1・2・3月曜日
13:00~15:00
市役所にて

◆無料法律相談(要予約)

弁護士が相談に応じます。

■6月の相談
24日(木) 13:00~
相談時間は、1人30分以内

■予約電話受付
6月10日(木) 9:00~
企画財政課(内線357)

◆物忘れ相談

認知症予防・介護についての相談
毎月第2火曜日 9:30~16:00
保健福祉センターにて

◆家庭児童相談

子どもや家庭に関する悩みの相談
毎週木曜日 10:00~16:00
市民会館にて

◆学校教育相談

学習・いじめ・不登校など学校教育に関する悩みや不安の相談
毎週月・火・水曜日 9:30~16:00
市民会館にて

☆健康管理に前向きにトライしましょう☆

— 体の歪み / 背骨・骨盤 —

『こり・痛み・疲れ・ストレス・メタボ・介護予防』

エコー健康院 院長 有田 栄夫

韮崎市穴山町2193-1

予約制 ☎ 090-1461-1754

受付 AM 10:00~PM 7:00

— お気軽にお電話ください —

【ご自宅など 訪問施術も行っています】

※市では「広報にらさき」(市HP)に掲載する有料広告を募集しています。



予防接種は

お済ですか？

■麻しん（はしか）・風しん

麻しん（はしか）は、感染力が非常に強く、一度発生するとまん延の防止が難しい病気ですが、予防接種を受けることによって予防できます。

6月末日までに接種することが望ましいとされているため、まだ接種をされていない対象年齢の方は、無料で接種ができますので、早急に接種を完了するようにしてください。

なお、予約票がない方は保健福祉センターで交付いたしますので、来館ください。



【表1】対象者

第1期	満1歳児	1歳の誕生日を迎えたらなるべく早く接種
第2期	幼稚園・保育園の最年長児	平成16年4月2日～平成17年4月1日生まれ
第3期	中学校1年生に相当する年齢の方	平成9年4月2日～平成10年4月1日生まれ
第4期	高校3年生に相当する年齢の方	平成4年4月2日～平成5年4月1日生まれ

*第3期及び第4期は平成24年度までの措置となります。

■日本脳炎

日本脳炎は、人からの直接ではなく、豚の中で増えたりイルスが蚊によって媒介され感染します。7～10日の潜伏期間後、高熱、頭痛、嘔吐、けいれんなどの症状を示す急性脳炎になります。

日本脳炎の予防接種については、平成17年度より積極的な勧奨を差し控えていたことが、今年度、国の指針に基づき、第1期の標準接種期間に該当する3歳のお子さんに対して積極的勧奨を行うこととなりました。

市では、今年度3歳に到達する方に通知をいたしますので、医療機関に予約の上、接種してください。

これまで接種機会を逃した方については、全員が接種するワクチンの量がまだ十分確保されていないため、現時点では積極的な勧奨ができません。現在、厚生労働省において、接種機会の確保ができるよう検討していますので、決定され次第お知らせいたします。

■お問い合わせ

保健課健康増進担当

☎ 23-4310
☎ 23-4310
☎ 23-4310
☎ 23-4310
☎ 23-4310
☎ 23-4310

年に一度は歯のチェック！『歯の健康無料相談』

毎日の暮らしの中で食べる、話す、笑うなど歯の働きには、心と体の健康に大切な役割があります。元気の源であり、健康のパロメーターでもある歯の健康に注意し、むし歯や歯周病の予防に努めましょう。

市では、6月4日から10日までの「歯の衛生週間」にちなんで「歯の健康無料相談」を次のとおり実施します。あなたもこの機会にお口のチェックをしてみませんか？

■日時 6月6日（日）9時30分～12時30分

■場所 東京エレクトロン荊崎文化ホール

■内容 ◇歯科医師による健診・相談

◇乳幼児の無料フッ素塗布・洗口等

◇歯ブラシなどの無料配布

■共催 山梨県歯科医師会・荊崎市歯科医師会 ほか

■お問い合わせ 保健課健康増進担当（保健福祉センター内）

☎ 23-4310 ☎ 23-4316

◎会場では、VF甲府ホームタウンサクスデー（7月25日（日））ご招待チケットも配布します！【先着300名】



当日は、VF甲府のマスコット・フォーレちゃん、荊崎市のイメージキャラクター・ニーラに会えるよ！

子育て教室

持ち物/母子健康手帳・筆記用具など

◆**パパ・ママ学級**

- 6月 5日(土) 新生児の育児について、
沐浴実習、呼吸法
Aコース3 9:00~
- 6月14日(月) 妊産婦の食事、妊婦体操
Bコース1 13:30~

◆**すくすく教室 (7か月)**

6月 8日(火)
受付時間 13:00~13:30
対 象 H21年11月生まれ

◆**よちよち教室 (11か月)**

6月22日(火)
受付時間 13:00~13:30
対 象 H21年7月生まれ

◆**のびのび教室 (2歳児)**

6月23日(水)
受付時間 13:00~13:30
対 象 H20年5月生まれ

乳幼児の健診

持ち物/母子健康手帳・バスタオル・保険証・印鑑

◆**4か月児健診**

6月17日(木) 対象 H22年2月生まれ
受付時間 13:00~13:30

◆**1歳6か月児健診**

6月15日(火) 対象 H20年11月生まれ
受付時間 13:00~13:30

◆**3歳児健診**

6月16日(水) 対象 H19年5月生まれ
受付時間 13:00~13:30

※発熱など体調不良または、当日都合がつかない場合は、翌月に受診することができます。

育児健康相談等

持ち物/各種健康手帳

◆**にこにこ子育て相談室 (要予約)**

6月25日(金) 9:30~16:00

◆**母子健康手帳交付・妊婦相談・**

一般健康相談
毎週月曜・木曜日 9:30~16:00

◆**物忘れ相談**

6月 8日(火) 9:30~16:00

健康づくり教室

持ち物/各種健康手帳・筆記用具・
教室に応じて体操のできる服装

◆**心のデイケア**

6月 9日、23日(水)
10:00~12:00

◆**健康アップ教室**

6月10日、17日、24日(木) 9:30~

◆**シニア健康サポーター養成研修 (1回目)**

6月28日(月) 13:30~15:30

◆**陸上ウォーキング教室**

6月13日(日)
受 付 9:00~
教室開始 9:15~
甘利山駐車場

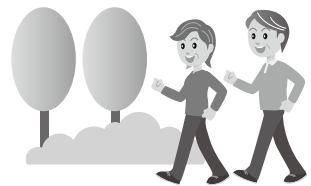

■**お問い合わせ**

市保健福祉センター (本町3-6-3)
☎23-4310 / 📠23-4316

おしえて



健康アドバイザー

Q: 健康診断で血圧が高いと言われました。薬を飲んだほうがいいのでしょうか。血圧の薬を飲むと一生続ける必要があると知人から言われました。

◎**高血圧を放置すると、合併症の危険が高まります。**

高血圧といえる血圧の高さは、病院では、外来随時血圧が最大血圧140mmHg以上、あるいは最小血圧が90mmHg以上の場合です。

高血圧の80%は原因不明の本態性高血圧とされ、そのうち40%に遺伝が関係しています。そのほか生活習慣なども関係しています。

高血圧を放置すると動脈硬化が進んで脳卒中、心臓病、腎臓病など合併症の危険が高まります。

◎**生活習慣の修正を行っても血圧が下がらない場合は、薬物療法が有効です。**

生活習慣の修正(減塩、節酒、適度な運動など)を行っても血圧が下がらない場合は降圧薬を用います。血圧が十分にコントロールされたら15%の方にお薬を減量または休薬できることがあります。しかしながら大部分の方は生活習慣の修正のみでは目標血圧範囲にはならず、一生お薬を飲むこととなります。

お薬を飲むわずらわしさや副作用の危険と高血圧による合併症を天秤にかけると、薬物療法にやはり軍配が上がります。



アドバイザー 韮崎市立病院
内科医長 岩下達志 先生

児童センター

開館時間 月～土曜日 9:00～19:00
0～6歳 (未就学)児は 保護者の同伴をお願いします。



韮崎児童センター

(☎22-7687)

■なかよし広場

6月7日(月)・21日(月) 11:00～

■子育て講習会「3B体操」

6月16日(水) 10:30～

講師 奥石洋子・井上重美先生

※要申込 6月10日(木) 締切

■なかよしトーク

6月28日(月) 10:30～

■県警さちかぜ号による交通安全教室 (小学生対象)

6月2日(水) 15:00～

講師 山梨県警職員

■食育のはなし (小学生対象)

6月22日(火) 14:30～

講師 県栄養士会



北東児童センター

(☎23-5550)

■お話し会

6月10日(木) 10:30～

講師 図書館ボランティア「アリス」

■なかよし広場

6月4日(金)・11日(金) 11:00～

■作って遊ぼう～七夕飾り～

6月18日(金) 10:30～

※要申込 6月16日(水) 締切

材料費自己負担

■なかよしトーク

6月25日(金) 10:30～

■県警さちかぜ号による交通安全教室 (小学生対象)

6月23日(水) 15:30～

講師 山梨県警職員



甘利児童センター

(☎23-1535)

■なかよし広場

6月1日(火)・8日(火)・15日(火)

11:00～

■誕生記念手形づくり (6月生まれ)

6月22日(火)～6月24日(木)

11:00～

※要申込 6月15日(火) 締切

材料費自己負担

■なかよしトーク

6月29日(火) 10:30～

■盆踊りを楽しもう (小学生対象)

6月15日(火) 15:20～

講師 石川千夏先生



北西児童センター

(☎22-1775)

■なかよし広場

6月3日(木) 11:00～

■子育て講習会「ベビーマッサージ」 (1歳～2歳児)

6月9日(水)、6月24日(木)

10:30～

※要申込 10組限定 材料費自己負担

■なかよしトーク

6月17日(木) 10:30～



韮崎市地域子育て支援センター ファミリー・サポート・センター

(藤井保育園内 ☎23-7676)

ファミリー・サポート・センターでは、子育てのお手伝いが必要な方の手助けをしています。(利用料金の半額助成あり) お気軽にお問い合わせください。

開設時間 月～金曜日 9:00～12:00

※火、木曜日は14:00～16:00も開館しています。

例月のイベント (会場：支援センター)

■子育てトーク(子育てについて気軽に話しましょう)

6月2日(水)・7月7日(水) 10:30～

■体位測定 (お子さんの身長・体重を計ります)

6月14日(月) 10:30～

■誕生会に参加しましょう (お友だちと一緒に)

6月25日(金) 10:00～11:30

■毎週水曜ミニタイム (歌・手遊び・シアターなどお楽しみに)

9:00～12:00

■子育て相談

面談 9:00～12:00

電話相談 9:00～17:00

その他のイベント・講座

◆親子エアロビクス教室

6月8日(火) 10:30～11:30

講師 斎藤晴美先生 場所 藤井保育園遊戯室

持物 室内シューズ・飲み物

■公園で遊ぼう

6月11日(金) 10:00～ 中央公園ちびっこ広場集合

持物 おやつ・飲み物・弁当など

■親子で楽しむ音楽会 (要予約)

6月18日(金) 10:00～11:00

場所 藤井保育園遊戯室

■親子手作りおやつ教室 (要予約 20組)

6月21日(月) 10:00～12:00

講師 横森千代子栄養士

場所 保健福祉センター2階 ※材料費自己負担

持物 飲み物・エプロン・三角巾・スリッパ・スプーン・フォーク

■親子交通安全教室

6月7日(月) 10:00～11:30

講師 山梨県警「さちかぜ号」

場所 藤井保育園遊戯室



☆行事のない日でも、各センターは開館しています。お子さんと一緒に遊びに来てください。

☆詳しくは、各児童センターにお問い合わせください。

子育て講習会

「パパも親子遊び！」

■日時

6月26日(土)

10:30～

11:30

■場所

甘利児童センター

■講師

内藤香織先生

※要申込

6月22日(火) 締切

新刊情報 (図書館流通センター「週刊新刊全点案内」1665号より)



『ぶらり日本史散策』

半藤一利 著 (文藝春秋)

山本五十六から聖徳太子、坂本龍馬まで、日本史の一場面を訪ね、ユーモアたっぷりに解説。歴史探偵・半藤一利ならではの、“遊びの精神”に満ちた、クスッと笑えてためになる歴史こぼれ話60本。



『びんの悪魔』 R.L. スティーブソン 作

よしだみどり 訳 (福音館書店)

どんなことでも叶えてくれる不思議なびんを買ったケアウエ。身内の死と引き換えに立派な家を手に入れ、恐ろしくなった彼は、友人にすぐさまびんを売り渡す。だが、おそろしい伝染病に冒されていることがわかり…。

(一般書)

『糸子先生のキルト入門』

遠藤亜希子監修 (日本放送出版協会)

『白と黒が出会うとき』 新堂冬樹著 (河出書房新社)

(児童書)

『図書館ラクダがやってくる』

マーグリート・ルアーズ著 齊藤規訳 (さ・え・ら書房)

『ぼくの村にジェムレがおりた』 小林豊作 (理論社)

ほか多数

- ◎図書は、リクエストや予約もお受けいたします。
- ◎ご案内のリサイクル文庫もご協力ください。
- ◎ご返却が遅れている方、どうかお早めにご返却ください。

■6月の休館日
毎週月曜日、30日(水)です。
市立図書館 (☎22-1121 / FAX22-2910)

今月のだっこの会

わらべ歌や、手遊びなど日頃の親子のふれあいにぴったり。遊びや絵本に思わぬ反応が！楽しいですよ！

日時 6月24日(木)
10:30~
場所 市民会館3階 和室



としょかんまつり

ぼらんさんや劇団ちんぷいぷいさんのオリジナル人形劇、みんなで楽しむハンドゲームなど、今年ももりだくさん！お友だちも誘っておいでください！

日時 6月19日(土) 14:00~15:30
場所 市民会館5階 大ホール

※今月のおはなし会はお休みになります。

今月の朗読のつどい

今回は、“朗読・表現 甲府南さざなみの会”の皆様をお迎えます。お楽しみに！

日時 6月5日(土) 14:00~
場所 市民会館4階 大会議室

『ものいふ觸體』

夢枕 獯 作 朗読 浅野 賀世さん

『よだかの星』

宮沢賢治 作 朗読 明石小百合さん

『泣く母』

藤沢周平 作 朗読 渡邊 昌恵さん

※次回は、7月3日(土)を予定しております。
よろしくお願いたします。

★ “ニーラ”
★ You Tube 動画
★ 配信開始



先月号でお知らせしました“ニーラ”のYou Tube動画の配信が、いよいよ開始されました。

現在、「登場篇」

「わに塚篇」「桃源郷篇」の3篇を配信中。緑の星から地球にやってきた“ニーラ”がにらさきのまちを紹介します。

是非チェックしてみてね♪

☆市ホームページからご覧いただけます。

<http://www.city.nirasaki.lg.jp/>

市の人口 (5月1日現在)

男	15,949人	世帯数	12,320世帯
女	16,091人	前月比	18世帯
計	32,040人	前月比	-32人

健康に気をつけ医療費の節約にご協力ください

5月に市が支払った医療費をお知らせします。

国民健康保険 146,325,555円

※1人当り17,284円 (前年同月比 5.16%増)

回収します！あなたの家の古い電話帳

NTT東日本では、地球環境保護・資源の有効活用のため、「古い電話帳から新しい電話帳へ」の考えのもと、古い電話帳のリサイクルを積極的に推進しています。

新しい電話帳を各ご家庭に6月中旬にお届けしますので、その際古い電話帳を配達員へお渡しください。

ご不在等で古い電話帳を回収できなかったお客様へは、改めて回収にお伺い致しますので、下記へご連絡頂きますようお願い致します。

■お問い合わせ タウンページセンタ
☎0120-506-309



VF甲府 サッカー教室始動!!

韮崎市サッカーのまちづくりプロジェクトの一環として、ヴァンフォーレ甲府の指導者によるサッカー教室が、5月12日、市営総合運動場において開催されました。

第1回目は、市内のスポーツ少年団とクラブチームに所属する小学生約60名が参加、ドリブルやパスなどの基本的な動きのほか、ミニゲームによる実践的な練習が行われました。今後は、毎週水曜日にナイターで開催予定です。また、中学生を対象にした教室も計画しています。

全日本Jrレスリング 優勝! 韮崎西中 文田健一郎さん

レスリングのJOCジュニアオリンピック全日本ジュニア選手権(男子カデットの部 グレコローマンスタイル46キログ)において、この度、韮崎西中3年の文田健一郎さんが見事優勝を果たし、7月にタイで開催予定のアジアカデットの出場権を獲得されました!!

健一郎さんは、現在、韮崎工業高等学校レスリング部の監督を務める父 敏郎さんの勧めにより、中学校入学後から本格的にレスリングをはじめ、現在は、高校生の先輩とともに毎日放課後の練習に励んでいます。「レスリングは、今の自分にとってのすべてです!」と健一郎さん。

韮崎市期待の星☆に、みんなでエールをおくりましょう!



韮崎駅前広告看板塔 リニューアル

この度、韮崎ロータリークラブにより、韮崎駅前広告看板塔がリニューアルされました。本市のPR塔として、駅を訪れる多くの皆様を迎えていただけることと思います。



深田祭 (4月18日)



春の武田の里まつり「お新府さん」

春の武田の里まつり「お新府さん」(4月18日)



梅天神まつり (4月25日)