

／ 夢と感動のテーマシティ ／

# にらさき

平成24年  
2012.Apr.

4

No.771

*Contents* 【目次】

別冊「高齢者福祉計画・介護保険事業計画 ダイジェスト版」

- ② 平成24年度当初予算抜粋 ⑦ ヒルクライム 葦崎甘利山大会  
⑧ 国民健康保険税の税率が変わります  
⑯ まちかどトピックス ⑰ 暮らしの情報



季節は巡り  
春  
大地が目覚めるとき



岡田 節子《子牛》1946年 72.8×60.6(cm) 油彩 (葦崎大村美術館収蔵)



平成24年度予算ここに重点  
※( )内は予算額

## 平成24年度当初予算と各種施策

# 市民協働によるまちづくり



平成24年度予算が、市議会3月定例会で議決されました。一般会計予算総額は126億8千6百万円で、昨年度と比べ、1・0パーセントの増加となりました。大手製造企業の主要生産機能の移転に伴う法人市民税の大幅な減収により、厳しい財政状況が見込まれるところですが、喫緊の課題である減災力の強いまちづくりなどの諸課題に的確に対処し、「子育て」、「安全安心」、「快適環境」、「魅力アップ」など「第六次長期総合計画」を指針とした重点テーマに即した予算編成を行い、市民協働によるまちづくりの推進に積極的に取り組んでいきます。以下、予算の主な内容についてご紹介します。

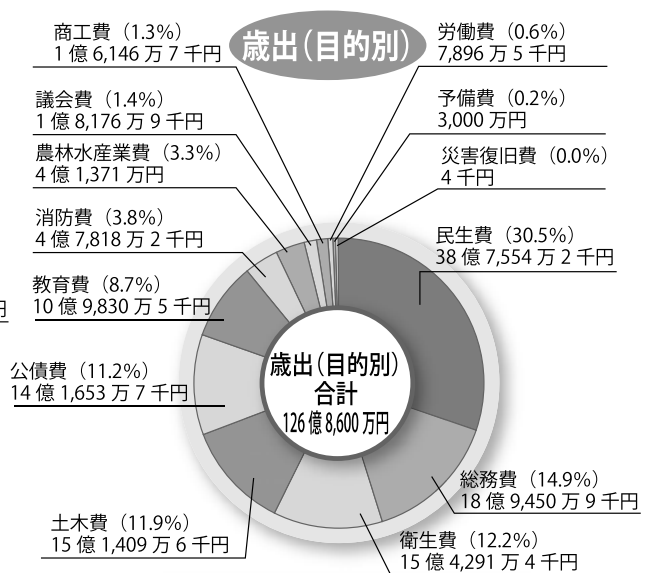
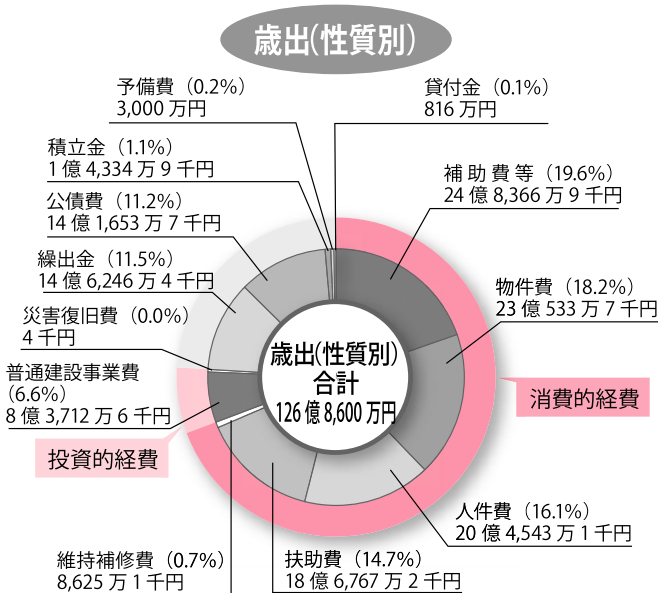
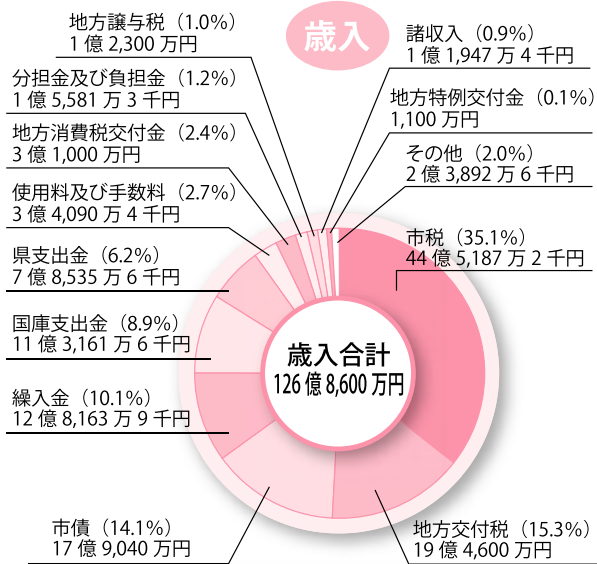



未来を担う子どもを  
のびのび育むまちづくり

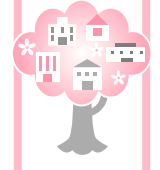

子育て

一時預かり施設の  
開設（拡充）

市民交流センター3階の子育て支援センター内に一時預かりルーム「ココリキッズ」を開設し、安心して子育てができる環境の充実を図ります。

教育

小中学校への  
エアコン設置（新規）

小中学校の未設置教室へエアコンを新たに設置し、児童生徒の健康面への配慮と年間を通じた快適な学習環境づくりを推進します。  
(285,187千円・H23線越予算)

小中学校校庭の整備  
（新規）

甘利小学校校庭の季節風による砂埃の飛散防止のための土壌改良と東西中学校校庭の降雨時の排水対策として側溝改修等を行い、快適な学習環境づくりを推進します。  
(35,516千円)



保育園へのエアコン及び  
AED設置（新規）

夏季の高温対策として、  
葎崎東・葎崎西・藤井保育園の保育室にエアコンを設置するとともに、園児の緊急事態に備え、全園にAEDを設置し、安全で快適な保育環境の整備を図ります。  
(6,865千円)

	予算額 (千円)
1 子ども医療費助成事業	109,369
2 ひとり親家庭医療費助成事業	15,832
3 地域子育て支援センター運営事業	20,053
4 児童センター運営事業	32,282
5 児童扶養手当施行事業	132,327
6 子どものための手当施行事業	528,570
7 母子保健事業	30,344
8 保育所運営事業	304,207
9 病児病後児保育事業	2,750
10 私立幼稚園奨励補助事業	23,241
11 小中学校運営事業	89,118
12 小中学校施設管理事業	81,877
13 小中学校教育振興事業	59,234
14 育英奨学金貸付事業	8,160

健康

健康診査（人間ドック）  
受診環境の向上（拡充）

35歳から69歳までの国保加入者が受診する人間ドックの公費助成額を拡大（男性10,000円→23,000円・女性15,000円→28,000円）し、受診しやすい環境づくりを通じた市民の

誰もが安心して暮らせる  
まちづくり

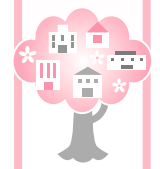

健康保持を図ります。  
(9,966千円：国保会計)

	予算額 (千円)
1 予防接種事業	54,312
2 健康診査事業	67,160
3 子宮頸がん等ワクチン接種事業	33,392
4 みんなで支える地域福祉推進事業	18,716
5 老人保護措置事業	73,437
6 重度心身障害者医療費助成事業	116,711
7 障害者自立支援事業	513,236
8 峡北広域行政事務組合負担金（常備消防）	335,499
9 消防団運営事業	53,920
10 消防ポンプ自動車整備事業	16,920
11 災害対策事業	51,117
12 生活保護施行事業	292,579
13 砂防総務費	3,045
14 緊急雇用対策事業	65,982
※ 葎崎市立病院運営事業費	2,694,380
※ 国民健康保険運営事業費	3,366,255
※ 後期高齢者医療保険運営事業費	266,991
※ 介護保険運営事業費	2,177,967

※印は、特別会計・企業会計です。

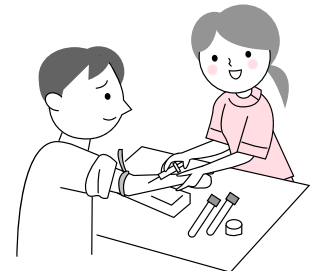



**防災・減災**

**災害対策本部機能の強化と  
災害備蓄品の充実 (新規)**

新たな「韮崎市地域防災計画」に基づき、衛星携帯電話の整備をはじめ簡易組立トイレ、非常用保存水、発電機などの防災資機材、備蓄物資の充実を図り、防災体制を強化します。  
(15,449千円)

**減災力の強いまちづくり  
の推進 (新規)**

NPO法人と協働で「地域防災・減災リーダー」を育成、地域住民主体による避難所運営・食糧確保訓練を実施し、

**雇用**

**雇用機会の拡大、市内企業の雇用を支援 (継続)**

自主防災組織の強化を図ります。また、防災・減災パンフレットの全戸配布や出前塾等により防災・減災意識の普及啓発を図り、家庭・地域・事業者が一体となった「減災力の強いまちづくり」を推進します。  
(2,231千円)

**土砂災害ハザードマップ  
の作成 (新規)**

洪水避難地図及び指定避難地(所)を重ねたハザードマップを全戸配布し、土砂災害発生の危険区域の周知による被害の軽減と避難体制の確立を図ります。  
(3,045千円)

厳しい経済、雇用情勢が続くなか、市による直接雇用と民間事業者への委託による緊急雇用対策を実施するとともに、就職が困難な若年求職者を雇用する市内の「新卒者就職実現プロジェクト」対象企業に対する助成と企業者が従業員に支払う休業手当に対する市独自の助成制度を延長し、雇用の継続拡大を図ります。  
(65,982千円)

**心地よい定住環境のある  
まちづくり**

**環境**

**エコライフの普及促進  
(拡充)**

住宅への太陽光発電システム設置に伴う助成額を一律5万円から出力1kwあたり2万円に拡充するとともに、電気自動車購入者に対し新たに2万円の助成を創設し、

**住環境**

**住宅リフォーム補助制度  
の創設 (新規)**

新たに市内業者が施工する

循環型社会の促進を図ります。  
(8,520千円)

**公園**

**観音山公園の整備  
(継続)**

市民会館解体後の七里石の

住宅リフォーム(限度額10万円)に対する助成制度を創設し(従来の耐震リフォーム(限度額20万円)と合わせ、既存住宅の住環境の向上と木造住宅の耐震化の促進、併せて地域経済の活性化を図ります。  
(10,000千円)

**上水道**

**水道基幹管路の耐震化の  
推進 (拡充)**

送水管等の基幹管路の計画的な耐震化を推進し、病院等の災害拠点への水道水の安定供給や消火栓等防災水利の確保など、災害時に備えたライフラインの整備を図ります。

安全対策として法面保護工事を行うとともに、新たな市民の憩いの場の創出に向けて、公園整備の測量・設計を進めます。  
(67,935千円)

**公共交通**

**高齢交通弱者に対する  
モデル事業実施 (新規)**

昨年度、実施したデマンドバス試験運行に替え、新たに三之蔵・日之城地区の70歳以上の方を対象に、タクシー利用券を交付するモデル事業を実施し、公共交通空白地区における高齢交通弱者の移動支援策を検討していきます。  
(1,748千円)

(134,000千円・水道事業会計)

予算額 (千円)

1	環境衛生事業	6,489
2	廃棄物処理対策事業	61,048
3	峡北広域行政事務組合負担金(ごみ・し尿処理)	602,599
4	エコライフ普及促進事業	8,520
5	市営住宅・定住促進住宅管理事業	88,205
6	住宅リフォーム促進事業	10,000
7	韮崎駅前広場改修事業	1,331
8	観音山公園整備事業	67,935
9	市民バス委託運行事業	40,234
10	高齢交通弱者支援モデル事業	1,748
11	市道(韮崎)1号線道路整備事業	109,076
12	市道(韮崎)9号線交差点改良事業	47,966
13	市道(藤井)6号線道路整備事業	10,010
14	堀切橋拡幅整備事業	9,282
※	上水道事業	1,340,790
※	公共下水道事業	1,410,067

※印は、特別会計・企業会計です。



道路

市道整備の推進  
(継続)

市民交流センターのオープンに伴い、歩行者の安全確保と交通事故防止を目的とする施設北側の交差点拡幅に着手するとともに、長年、狭あい部分が懸案であった富士見ヶ丘地区へのアクセス道路拡幅に着手します。また、通行車両の増大や経年劣化により舗装・路肩の損傷がみられる旧塩川幹線道路を年次計画で整備します。  
(167,052千円)

掘切橋の拡幅整備  
(新規)

国道52号と甲西バイパスを結ぶ市道に架かり、近年交通量が著しく増加している掘切橋の拡幅・耐震補強工事に向け概略設計に着手します。  
(9,282千円)



魅力あふれるまちづくり

農林業

新規就農者に対する支援  
(拡充)

新たに認定就農者となった方が、市内に圃場を確保し、農業で生計を維持するうえで借家の賃借料の助成等の生活支援を行い、新規就農者が定着しやすい環境づくりを進めます。  
(8,460千円)



円野・清哲・神山地区の農業生産基盤の整備  
(新規)

県による中山間地域(円野・清哲・神山)の農業生産基盤と生活環境基盤の一体的な整備に向け、各地区でのワーク

ショップの成果と現地調査に基づく活性化計画の作成を地元の合意形成を図りながら県と連携して進めます。  
(100千円)

竜岡地区の農業生産基盤の整備  
(新規)

竜岡地区(エコパーク竜岡から国道52号まで)の農地55haの圃場の区画整理、道路の総合的な整備に向け、換地計画概要書の作成を地元並びに県と協議しながら進めます。  
(1,666千円)

商業

のれんのあるまちづくり事業  
(継続)

昨年度、まちなかの商店街の店舗に掲出した「のれん」を眺めながら歩いて店のスタンプを集めてまわるスタンプラリー「のれんでピンゴ」を

開催し、商店主と買物客の新たなふれあいの機会を通じて賑わいのある商店街の活性化を図ります。  
(1,281千円)



予算額 (千円)

1 県営畑地帯総合土地改良事業	56,874
2 県営農業生産基盤整備事業 (竜岡地区)	1,666
3 新規就農者支援事業	8,460
4 松くい虫防除事業	26,569
5 まちなか活性化推進事業	12,313
6 中小企業振興資金融資事業	4,391
7 企業誘致促進事業	7,385
8 観光施設管理事業	12,138
9 ヒルクライム荻崎甘利山大会開催事業	1,000
10 市立図書館管理運営事業	57,996
11 穂坂体育施設管理運営事業	4,717
12 文化ホール管理運営事業	92,800
13 美術館管理運営事業	22,365
14 史跡新府城跡環境整備事業	16,938

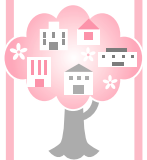



**「葦崎消費拡大キャンペーン」と題して、一昨年以来消費者をはじめ市内商工業者の皆さまからご好評をいただいている「ふれ愛商品券」を、市内販売店と共同で7千セット・総額7千7百万円分発行し、地元消費の拡大と地域経済の活性化を図ります。**

（5、600千円）

**経営支援**

**市内中小企業に対する融資助成（継続）**

制度融資資金に対する利子補給と山梨県信用保証協会の保証料に対する市独自の助成制度を延長し、市内中小企業の経営支援を図ります。

（4、391千円）

**観光**

**観光地への誘導標識・観光看板の設置（新規）**

市内の観光スポットに統一観のある景観にも配慮した

かりやすい誘導標識と観光看板を設置し、魅力ある観光地づくりとイメージアップを図ります。

（8、593千円）

**ヒルクライム葦崎甘利山大会の開催（新規）**

本市を代表する観光地・甘

利山の新たな魅力を創出し、全国にPRするイベントとして、甘利山入口から山頂まで自転車で駆け上がるヒルクライム大会を民間大手企業と共催し、本市の知名度アップと年間を通じた集客につなげていきます。

（1、000千円）

**人が集う交流のあるまちづくり**

**国際交流**

**アメリカ合衆国フェア  
フィールド市との親善使節団の相互訪問**

昨年、東日本大震災への対応から延期となった姉妹都市締結40周年記念事業を再開し、5月に親善使節団を派遣するとともに、10月には使節団を迎え、市民レベルでのさらなる相互理解と友好を深めます。

（6、808千円）

予算額（千円）

1 市民交流センター管理運営事業	83,816
2 文書管理事業	27,518
3 広聴広報事業	14,112
4 事務事業外部評価実施事業	181
5 男女共同参画社会づくり事業	1,979
6 地区活動推進事業	23,909
7 国際交流事業	9,753

**葦崎市住宅リフォーム補助制度が創設されました**



市では、住環境の向上・地域経済の活性化を図るため、住宅リフォームの実施に対し、費用の一部を助成します。対象となる住宅・費用・業者・申請日等で該当にならない場合があります。工事着手前に必ずご相談ください。

**■対象住宅**

- ・市内にある居住の用に供する建築物
- ・自ら所有する家屋で、現在居住の個人住宅
- ・個人住宅部分と事務所・店舗・賃貸住宅等が一体となった併用住宅

※併用住宅は、工事金額を按分して個人住宅部分の工事金額が20万円以上のものである。

**■対象工事**

- ・市内に住所を有す施工業者による工事（施工業者は登録が必要です。）
- ・住宅の機能の維持及び向上のための工事で、工事金額が20万円以上のもの

・昭和56年5月31日以前に着工した木造在来工法住宅は、同時に耐震工事を行う補助金額

- ・リフォーム費用の10分の1（千円未満切り捨て）で10万円を上限とする
- ・耐震改修+住宅リフォームを行ったものは20万円を上限とする

※住宅リフォーム補助以外の補助を受けたものは対象外

**◆耐震診断・耐震改修住宅**

**◆木造住宅耐震診断**

昭和56年5月31日以前に着工した木造在来工法住宅は耐震診断が無料で受けられます。

**◆耐震改修対象住宅**

・耐震診断の結果、耐震不足が指摘された住宅の「改修」に対し、60万～80万円の補助を行います。

・耐震診断の結果、耐震不足が指摘された住宅の「耐震シェルター設置」に対し、24万円の補助を行います。

※耐震化建替は、平成23年度で終了いたしました。

**■お問い合わせ**

建設課建築営繕担当  
（内線243）



自転車競技イベントによる地域の活性化の実現と、自転車とともにある新しい社会の創造を目的に、2011年からスタートした、全国規模で行われる『ヒルクライムチャレンジシリーズ』。

今後10年で、全国47都道府県での開催を目標にしていますが、2年目を迎える本年は、全国各地の7カ所での開催が決定、そのうちの1会場として、本市甘利山での開催も決定しました。

甘利山は、最長コース距離11.7km、標高差1,146m、平均勾配9.6%の山岳コースで、直線あり、急カーブありとバラエティにも富んでおり、全国屈指のコースとの評

価も得ています。

カテゴリーは初心者から本格派のサイクリストまで、幅広く参加していただけるよう設定されていますので、どなたでも力試しには最適です。自然と一体になりながらのサイクリイベントを堪能しましょう。

また、開・閉会式会場となる釜無川河川緑地では、特産品の販売やご当地カレーコンテストなど、イベントを盛り上げる多彩な催しも予定しています。競技に参加されない方もぜひお楽しみください。



ヒルクライムとは？

山地や丘陵など自然の地形を活かした登坂コースでタイムを競う自転車競技。年齢・性別・競技経験ごとに参加部門が選べるため、ビギナーから本格的ヒルクライマーまで楽しめます。自転車と自然を体感できるサイクルスポーツとして、近年、愛好者が増えています。

■お問い合わせ

商工観光課観光担当  
(内線213・214)

カテゴリー [ ]参加料

◆ロードレーサー

- ・一般[6,000円]  
チャンピオン：16歳以上
- 男子A：16歳～30歳
- 男子B：31歳～40歳
- 男子C：41歳～50歳
- 男子D：51歳～60歳
- 男子E：61歳以上
- 女子A：16歳～35歳
- 女子B：36歳以上



- ・男女中学生以上ショートクラス[3,000円]

◆MTB

- ・一般[6,000円]  
男子：16歳以上  
女子：16歳以上
- ・男女中学生以上ショートクラス[3,000円]

◆ジュニア

- ・中学生男女[3,500円]
- ・小学生男女5・6年生[3,000円]
- ・小学生男女5・6年生ショートクラス[1,500円]
- ・小学生男女3・4年生(要伴走者)[1,500円]

◆チーム [参加料/個人参加料+500円]

- ・一般(3名)
- ・ファミリー(3名以上)
- ・ファミリー(3名以上ショートコース)
- ・男女ペア(男女各1名)

■開催日 11月3日(土)・4日(日)

■スケジュール

11月3日(前日)	13時～17時	受付
11月4日(当日)	6時30分	集合
	7時	開会式
	7時20分	パレード開始
	7時50分	競技開始
	10時	ゴール・下山開始
	12時	閉会式・表彰式

■会場 甘利山(受付・開会式・閉会式は釜無川河川緑地)

■コース

- ・パレードコース(3.3km) 釜無川河川緑地→甘利山入口
- ・計測コース(11.7km) 甘利山入口→広河原駐車場
- ・ショートコース(7.3km) 甘利山入口→さわら池

■定員 すべてのカテゴリーの合計1,000名

■エントリー期間 4月1日(日)～10月3日(水)

■申込 ヒルクライムチャレンジシリーズホームページ  
<http://hill-challenge.jp/>

■主催 ヒルクライムチャレンジシリーズ  
葦崎甘利山大会実行委員会



国民健康保険(国保)制度は、加入者の皆さまが、もしも病気・ケガをしたときに、安心して医療を受けることができるように、日頃から保険料(税)を出し合う相互扶助の制度です。

国保が負担している医療費(医療給付費)は、皆さまに納めていただく保険税と国・県等からの補助金や一般会計からの繰入金などでまかなわれています。

近年、加入者の高齢化や医療技術の進歩・普及などに伴い、かかる医療費は年々増大し、今後も続いていくことが予想されます。

このような状況の中で、本市では、一般家庭の預貯金に当たる財政調整基金を取り崩して不足分をまかなってまいりましたが、平成19年度に改定した現在の税率のままでは、今後、加入者の皆さまの医療費を支

**国保が負担する 1人当たりの医療費**

- ・平成21年度 22万3千円
- ・平成22年度 23万4千円
- ・平成23年度 25万4千円(見込)

※前年度に対して平成22年度は約4.9%の増加、平成23年度は約8.5%の増加となっています。

医療費等の推移

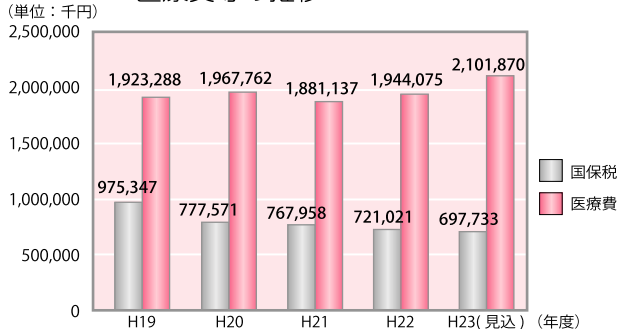

税率等の改定一覧表

		【改正前】			【改正後】		
計算方法		医療分	後期高齢者支援金分	介護分	医療分	後期高齢者支援金分	介護分
所得割	世帯の所得に応じて計算	6.0%	1.7%	1.3%	7.0%	2.7%	2.5%
資産割	世帯の資産に応じて計算	28.0%	8.0%	7.0%	25.0%	7.0%	7.0%
均等割	加入者数に応じて計算	22,200円	5,800円	9,500円	24,700円	7,900円	9,500円
平等割	1世帯あたり	21,400円	4,600円	6,500円	21,200円	8,600円	7,200円

※介護分は、40歳以上65歳未満の方のみ

払うことが困難となります。以上のことから、市議会や国保運営協議会で審議を行い、今後の医療費の増加を補えるように、今年度において税率の改定を行うことといたしました。加入者の皆さまには、ご理解とご協力をお願いいたします。

今回の改正により、平成24年度一世帯あたりの年平均国保税額は、19万4千円で、平成23年度16万円に対し、約21%の増加となっています。

**国保税の軽減・減免**

① 所得が一定額以下の世帯への軽減

※申請は不要ですが、所得申告がされていない場合は、軽減の対象になりません。

② 倒産・解雇、雇い止め等により退職された方への減免  
平成21年3月31日以降に、倒産、雇い止めなどにより離職された方は、減免を受けることができます。申請が必要です。

③ 生活が一時的に困難になつた方への減免  
火災や風水害、疾病又は負傷等による失業などの事情により減免を受けることができます。申請が必要です。

**保険税のお知らせ**

平成24年度国民健康保険税の納税通知書は、7月中旬に世帯主宛てに郵送いたします。(世帯主が社会保険等に加入の場合でも、同じ世帯

に国保加入者がいる場合は、世帯主名義で通知させていただきます。)

**皆さまの心がけて、健康管理と医療費の節約抑制を**

- ・一人ひとりが健康管理に関心を持ち、病気の予防に努めましょう。
- ・定期的に健康診断を受け、病気の早期発見・早期治療に努めましょう。
- ・同じ病気での重複受診はやめ、薬への過度な依存はやめましょう。
- ・ジェネリック医薬品の利用を検討してみましょう。
- ・医療費窓口無料化による安易な受診を控えましょう。

**お問い合わせ**

市民課国保医療担当  
(内線127~129・137)

**無受診者世帯表彰の終了について**

市ではこれまで、前年度に医療機関を受診しなかった国民健康保険被保険者の世帯に対して、毎年9月に無受診者世帯表彰を行ってまいりましたが、平成24年度より行わないこととなりましたので、お知らせします。

引き続き、健康に気をつけ医療費の節約にご協力ください。



平成24・25年度の  
後期高齢者医療制度の  
保険料率が変わります



後期高齢者医療制度の保険料は、75歳以上（一定の障害のある65歳以上）の被保険者の医療費（おおむね2年間分）がまかなえるよう、都道府県、広域連合ごとに定められた保険料率をもとに、被保険者が等しく負担する均等割額と被保険者の所得に応じて決まる所得割額の合計となります。

後期高齢者医療制度保険料の計算方法

$$\text{保険料額} = \frac{\text{均等割額}}{39,670\text{円}} + \frac{\text{所得割額}}{(\text{所得} - 33\text{万}) \times 7.86\%}$$

※保険料の賦課限度額は55万円です。

保険料率の改定は2年に1度行われ、平成24・25年度の保険料率は次のとおりとなります。

平成22・23年度の保険料率  
所得割率 7.28%  
均等割額 38,710円



平成24・25年度の保険料率  
所得割率 7.86%  
均等割額 39,670円

後期高齢者医療保険料を  
特別徴収(年金からの天引き)に  
より納めていただいている方へ



年間の保険料を、年金からの天引きにより、年6回に分けて納めていただいている方について、4・6・8月分の保険料は、仮徴収額となります。

平成24年度の後期高齢者医療保険料は、平成23年中の所得と平成24年4月1日現在の世帯状況により算定されます。しかし、年間の保険料額

は、平成23年中の所得が確定した後、7月にならないと決定しません。

このことから、4・6・8月（仮徴収期間）に納付していただく保険料は、平成23年度の保険料から算出した暫定的な額（仮徴収額）となります。年間の保険料額が決定してから特別徴収を開始すると、1回当たりの徴収額が高額になることを考慮し、仮徴収期間を設けることで、1回当たりの徴収額の軽減を図っているものです。

なお、年金からの天引きではなく口座振替を希望される方は、申請により変更することができます。

□座振替または、納付書による普通徴収の場合は、年額を7月から翌年2月までの8回の納期に分けて納めていただきます。

詳しくは、お問い合わせください。

■お問い合わせ

\* 市民課国保医療担当  
(内線127-129)

\* 山梨県後期高齢者医療広域連合  
055-236-5671

65歳以上  
の方へお願い

介護予防のために  
生活機能評価質問票  
(基本チェックリスト)を  
記入して返送しましょう!

市では、高齢者の誰もが健康で生活できるよう介護予防を推進しています。高齢期の健康づくりには、現在の心身の機能を維持し、自立して住み慣れた地域でいきいきと暮らすことが大切です。

今回、対象者の方へ「生活機能評価質問票（基本チェックリスト）」を送付いたしました。今現在の自分のからだの状態を振り返り、介護予防に役立てていただくための質問票です。25項目の質問項目にご回答していただくことで、足腰の筋力など運動に関すること・栄養・口腔に関することなど、ご自身の生活機能や健康状態を把握できます。

その中で、介護予防が必要

な方には、市で実施している介護予防事業の紹介を行います。介護予防教室等へお声をかけさせていただき、ご利用いただくことで、いつまでもいきいきと生活できるように支援いたします。

お手元に届いた方は、ご記入の上、同封の返信用封筒で返送ください。

■対象

平成24年3月31日現在で65歳以上の方

※要介護・要支援の介護認定を受けている方は除く

■返送期限

4月27日（金）まで

※同封の返信用封筒でご返送ください。

■お問い合わせ

保健課介護支援担当  
023-4313



## ご利用ください 夜間・休日の収納及び納税相談窓口

お仕事の都合等により、平日や日中に市税等の支払いができない方や、特別な事情があつて期限内の納付が困難な方のために夜間・休日の収納及び納税相談のための窓口を開設しております。

督促状・催告書を送付し、自主的な納付をお願いしておりますが、再三の催告にも応じていただけず、納税相談のご連絡もない方には、納税されている方との公平性を保つために資産や収入調査を行い、滞納処分として差し押さえを執行するごこととなります。そのような状況となる前にご相談ください。

今月の納税	
税目	納期限
介護保険料 第1期	5月1日(火)

休日納税相談・収納窓口実施予定	
4月28日(土)	10時～16時
5月26日(土)	
6月23日(土)	
7月28日(土)	
8月25日(土)	
9月22日(土)	

夜間納税相談・収納窓口実施予定	
4月16日(月)	18時～20時30分
4月27日(金)	
5月16日(水)	
5月28日(月)	
6月18日(月)	
6月27日(水)	
7月18日(水)	
7月27日(金)	
8月17日(金)	
8月27日(月)	
9月19日(水)	
9月26日(水)	

来庁の際は、市役所西側出入り口をご利用ください。  
10月以降の予定は10月号に掲載予定です。また、市ホームページ (<http://www.city.nirasaki.lg.jp/art024>) でもご確認ください。

### 安全・便利な口座振替をおすすめします!



**■対象税目**  
市県民税・固定資産税・軽自動車税・国民健康保険税・介護保険料・後期高齢者医療保険料・住宅使用料・保育料・上下水道料・施設負担金

**■申込方法**  
市役所預金口座振替依頼書により、次の金融機関窓口でお申し込みください。  
※通帳と届出印をご持参ください。

**■対応機関**  
山梨中央銀行・甲府信用金庫・山梨信用金庫・山梨県民信用組合・梨北農業協同組合・三井住友銀行甲府支店・ゆうちょ銀行(郵便局)

※預金口座振替依頼書は、市内の前記金融機関(三井住友銀行を除く)及び市役所収納課窓口にてお申し込みいただけます。

**◎Pay-easy(ペイジー) 口座振替受付サービス**  
キャッシュカードと暗証番号により、次の金融機関のみ市役所収納課の窓口で手続きができます。

※夜間・休日窓口でも手続き可能です。

**■対応機関**  
山梨中央銀行・甲府信用金庫・山梨信用金庫・山梨県民信用組合・ゆうちょ銀行(郵便局)

※住宅使用料・保育料・上下水道料・施設負担金は除きません。

**■お問い合わせ**  
収納課  
(内線161～166)

**市立児童センター 開館時間の変更について**  
4月1日より、開館時間が次のとおり変わります。

**■開館時間**  
・月～金(13時～19時)  
・土曜日(市立児童センターのみ開館:7時30分～19時)  
・小学校の長期休暇中等(7時30分～19時)

子育て支援事業は、内容をさらに充実し、市民交流センター内の子育て支援センターで実施いたします。

**■お問い合わせ**  
福祉課子育て支援担当  
(内線174・175)

## 市民農園利用者募集

青空の下、家族そろって土にふれ、汗を流し、野菜や草花を作る喜びを味わってみませんか!

**■農園所在地**  
大草町若尾・穂坂町宮久保  
※両農園とも、水道、農具(三輪車・鍬等)、トイレを備えています。

**■応募資格**  
農業者以外の方で市内外を問いません。(年間を通じて農園をきちんと管理、耕作のできる方)

**■募集期間**  
4月2日(月)から  
貸出区画が一杯になり次第、終了いたします。

**■申請方法**  
所定の申請書により農林課農林振興担当へお申し込みください。申請書は、農林課窓口にあるほか、郵送もいたします。

**■貸出期間**  
平成24年4月2日～  
平成25年3月31日  
(希望により翌年度も継続利用可)

**■貸出金額**  
30㎡: 年額4,800円  
40㎡: 年額6,000円

**■お問い合わせ・お申し込み**  
農林課農林振興担当  
(内線223)



# 4月

# 広報にらさき 情報カレンダー



抜き取ってご利用ください

■ 蕨崎市役所  
業務時間：8時30分～17時15分（月～金）  
〒407-8501 蕨崎市水神1丁目3番1号  
☎22-1111 FAX 22-8479

月	火	水	木	金	土	日
<p><b>イベント・行事</b></p> <p>【毎週月曜日】 園こぶきルーム(蕨崎) 小学生対象 ※祝日は実施しません</p> <p><b>中央公園ミニSL運行日</b> 4/1、8、15、22、29、30 10時～12時・13時～16時 大人、子ども共に1回 100円(3歳未満は、 保護者と同乗で無料)</p>	<p><b>相談等</b></p> <p>【毎週月・火・水曜日】 ■学校教育相談(第3月曜除く) 9時30分～16時 市民交流センター相談室2 問: ☎23-5653</p> <p>【毎週月・木曜日】 ■母子健康手帳交付・ 妊婦・一般健康相談 9時30分～16時 保健福祉センター</p>	<p>【第1・2月曜日】 ■行政相談 ※4月より相談日が毎月第 1・2月曜日に変わります。 事前予約は不要です。 13時～15時 市役所1階102会議室 問: 企画財政課(内線356)</p>	<p>※祝日は実施しません</p> <p>【毎週火曜日】 ■消費生活相談 9時～16時 市役所1階102会議室 問: 商工観光課(内線215)</p> <p>【随時・要予約】 ■家庭児童相談 予約: 福祉課(内線179)</p> <p>■市民栄養相談 予約: ☎23-4310</p>	<p><b>今月の納税</b></p> <p>納期限 5月1日(火)</p> <p>* 介護保険料 第1期</p> <p>収納課 (内線161・163～166)</p>	<p><b>今月の無料法律相談</b></p> <p>4月26日(木) 13時～16時 市役所4階402会議室 一人30分以内 定員6名 * 予約受付 4月10日(火) 8時30分～ 企画財政課(内線356)</p>	<p>● わに塚のサクラ ライトアップ 期間: 8日(日)まで 毎日18時30分～ 20時30分 (詳細は3月号P2)</p> <p></p> <p>休館: 児保老</p>
<p>● 蕨崎市プレミアム ふれ愛商品券発売開始 (詳細は裏表紙)</p> <p></p> <p>● 蕨崎市民俗資料館 ミニ企画展 「民俗資料館でひな祭り」 4月22日(日)まで開催 中(詳細は3月号P14)</p> <p>休館: 図文交民ゆ体</p>	<p>● 9～12カ月児ママの会 13時30分～ 【要予約】 定員: 10組 持ち物: マイカップ</p> <p>休館: 美</p>	<p>支ケロケロ講座 「ディズニー物知り 博士がやってくる」 10時30分～【要予約】 定員: 10組 ディズニーのたのしいお話 がたくさん聞けます</p> <p>支支援センターデビューママの会 13時30分～ 【要予約】 定員: 10組 持ち物: マイカップ</p> <p>休館: 図(午前)</p>	<p>支支援センター運営 ボランティアの会 「ケロケロ隊」 10時30分～ 支援センターのイベントの 準備などのお手伝いをして くれる会です</p>	<p>● 第41回信玄公祭り 甲州軍団出陣 13時10分～ 蕨崎駅前広場 (詳細は3月号P2)</p> <p></p> <p>● 蕨崎市ふるさと偉人資料館 企画展『伊藤うた』の生涯 市民交流センター1階 入館料無料 9月30日(日)まで開催</p> <p>休館: 図</p>	<p>● 平成24年度蕨崎市 消防団辞令交付式 9時～ 蕨崎西中学校グラウンド (詳細はP14)</p> <p></p> <p>● 第4回穴山さくらまつり 10時～ 穴山さくら公園 (詳細はP17)</p> <p>休館: 図保老</p>	
<p>● 1歳6カ月健診 H22.9月生まれ 受付: 13時～13時30分 小児科医師・歯科医師 の診察を行います</p> <p>休館: 図文交民ゆ体</p>	<p>● 1歳6カ月健診 H22.9月生まれ(7カ月) 受付: 13時～13時30分 離乳食指導や離乳食の試食 を行います</p> <p>支6～8カ月児ママの会 13時30分～【要予約】 定員: 10組 持ち物: マイカップ</p> <p>休館: 美</p>	<p>支助産師さんとおしゃべり 「0～5カ月児の相談」 10時30分～</p> <p>支県外出身ママの会 13時30分～【要予約】 定員: 10組 持ち物: マイカップ</p> <p>休館: 図(午前)</p>	<p>支にらちび☆ メールキャンペーン 10時30分～ メール会員さんには、体位 測定のために手型・足型サー ビス! 新会員さんも同時募 集します</p>	<p>● 第12回武田の里 ウォーク (詳細は3月号P2)</p> <p></p> <p>図おはなし会 10時30分～ 対象: 幼児～小学校低学年</p> <p>休館: 保</p>	<p>● 第12回武田の里 ウォーク (詳細は3月号P2)</p> <p>● 第18回新府桃の花見会 9時～ 新府共選場 (詳細は3月号P3)</p> <p></p> <p>● 春の武田の里まつり お新府さん 新府藤武神社(新府城跡)</p> <p>休館: 児保老</p>	

<p>★夜間納税相談・ 収納窓口 18時～20時30分 市役所1階収納課</p> <p><b>16</b></p> <p>休館：図 文 支 民 幼 体 交</p>	<p>㊦よちよち教室 <b>17</b> 対象：H23.5月生まれ(11カ月) 受付：13時～13時30分 今月より市民交流センター 2階図書館「おはなしコー ナー」で開催します！ブッ クスタート事業やお子さん の事故防止について行いま す</p>	<p>㊦おでかけ♪児童センター <b>18</b> 10時30分～【要予約】 定員：10組 市民交流センター1階総合受付に集合 ■3歳児健診 H21.3月生まれ 受付：13時～13時30分 小児科医及び歯科医の診察を行います ■0～5カ月児ママの会 13時30分～【要予約】 定員：10組 持ち物：マイカップ 休館：美</p>	<p>㊦ケロケロ講座 <b>19</b> 「タオル人形をつくらう」 10時30分～ 定員：10組 材料費自己負担(100円) タオルで作るかんたんくま さん人形の作り方を紹介します ■ふたりきょうだいままの会 13時30分～【要予約】 定員：10組 持ち物：マイカップ 休館：民(午前)</p>	<p>㊦支援センター運営 ボランティアの会 <b>20</b> 「ケロケロ隊」 10時30分～ 支援センターイベントの準備など のお手伝いしてくれる会です 4月19日 ●武田の里ライフカレッジ開講式・記念講演 13時30分～ 東京エレクトロン・荏原文化ホール 「豊かな心と強い絆」荏原市長：横内公明 休館：図</p>	<p>㊦大人のための朗読会・ <b>21</b> 朗読のつどい 14時～ 対象：成人一般 他者の選ぶ本の良さを体感 し、読書の幅を広げてみま せんか？目の不自由な方も ご参加いただけます 休館：保</p>	<p>●第31回深田祭 <b>22</b> 深田記念公園 (穂坂町柳平) (詳細は3月号P3)  休館：児 保 老</p>
<p><b>23</b></p> <p>休館：図 文 支 民 幼 体</p>	<p>㊦のびのび教室 <b>24</b> 対象：H22.3月生まれ(2歳児) 受付：13時～13時30分 親子あそびや歯科相談を行 います 4月25日 ■わんぱく親子☆ ママビューティー 13時30分～ 定員：2～3歳児親子20組 講師：斉藤晴美先生 体操名人キッズを目指そう 休館：図 文 支 民 幼 体</p>	<p>㊦4カ月児健診 <b>25</b> H23.12月生まれ 受付：13時～13時30分 小児科医の診察を行います 4月26日 ■ポリオ予防接種 受付：13時30分～14時30分 市営体育館 休館：美</p>	<p>㊦ここにこ子育て相談 <b>26</b> 9時～【要予約】 ■おでかけ♪児童センター 10時30分～【要予約】 定員：10組 市民交流センター1階総合受付に集合 ■だっこの会 11時～ 対象：乳幼児 ■誕生会(4月生まれ) 13時30分～【要予約】 定員：10組 材料費自己負担(100円) 休館：民(午前)</p>	<p>●老壮大学開講式・ 特別講演 <b>27</b> 13時～ 市民交流センター3階多目的ホール 「豊かな心と強い絆」 荏原市長：横内公明 ★夜間納税相談・ 収納窓口 18時～20時30分 市役所1階収納課 休館：図</p>	<p>★休日納税相談・ 収納窓口 <b>28</b> 10時～16時 市役所1階収納課 4月27日 ■にらちび☆まつり 10時30分スタート 月に一度のセンターのお 楽しみ会です 休館：保</p>	<p><b>29</b></p> <p>休館：児 保 老</p>

**30**

休館：児 保 老

**1**

休館：図 文 支 民 幼

荏原市立病院からお知らせ

4月から次の外来診療を開始します。

■小児科 (午前中の診療も従来どおり行います)  
・予約外来 月～金 診察：午後3時～午後4時  
・一般外来 月～金 受付：午後3時30分～午後4時30分

■麻酔科 (ペイン：痛み)  
水・金 受付：午前8時30分～午前11時30分

■整形外科 (リウマチ外来・予約制)  
金曜 受付：午前8時30分～午前11時30分  
午後1時～午後4時

荏原市立病院 〒407-0024 荏原市本町3丁目5番3号 ☎22-1221

診療科目	診療日	受付時間	休診日		
内科	月曜～金曜	午前8時30分～ 午前11時30分	土曜・日曜・祝日・年末 年始(12/29～1/3) ※急患はこの限りではあ りません。 ※当院は院外処方を行っ ています。 ※医師の日程変更による 休診・代診については、 お問い合わせください。		
小児科					
外科					
整形外科					
眼科					
脳神経外科					
放射線科					
リハビリテーション科					
麻酔科 (ペイン：痛み)				水曜・金曜	※小児科(午後) 午後3時30分～午後4時30分 ※眼科 金曜 午前8時30分～午前11時 ※リウマチ外来 金曜 午前8時30分～午前11時30分 午後1時～午後4時
泌尿器科				木曜午前	
リウマチ外来	金曜(予約制)				

凡例

<p>㊦：荏原市民交流センター 開館時間：9時～22時 ☎22-1121(代表) ☎22-1122 ・地域情報発信センター(9時～19時) ・ふるさと偉人資料館☎21-3636 /荏原大村美術館サテライトスペース (9時～17時・休館：月曜日・休日の翌日)</p> <p>㊦：荏原市立図書館 開館時間：10時～19時(土日祝は9時～17時) ☎22-4946 ☎22-4950</p> <p>㊦：荏原市子育て支援センター 開館時間：9時～17時 ☎23-7676 ☎23-7678</p>	<p>㊦：児童センター 開館時間：13時～19時 荏原児童センター ☎22-7687 北東児童センター ☎23-5550 北西児童センター ☎22-1775 甘利児童センター ☎23-1535</p> <p>㊦：荏原大村美術館 開館時間：10時～18時 ☎23-7775</p> <p>㊦：東京エレクトロン荏原文化ホール 開館時間：8時30分～17時15分 ☎20-1155 ☎22-1919</p> <p>㊦：荏原市老人福祉センター 開館時間：9時30分～16時30分 ☎22-6944 ☎22-6980</p>	<p>㊦：荏原市健康ふれあいセンター ゆ～ぶるにらさき 開館時間：10時～21時 ☎20-2222</p> <p>㊦：荏原市民俗資料館 開館時間：9時～16時30分 ☎22-1696</p> <p>㊦：荏原市営体育館 開館時間：9時～22時 (日曜日及び月曜日が祝日の場合 9時～17時) ☎22-0498</p>	<p>㊦：乳幼児の健診 場所 保健福祉センター 持物 母子健康手帳、バスタオル、 保険証、印鑑</p> <p>㊦：子育て教室 場所 保健福祉センター ※よちよち教室は、市民交流センター2階図書館内 持物 母子健康手帳、筆記用具など</p> <p>㊦：育児健康相談等 場所 保健福祉センター</p>	<p>㊦：健康づくり教室 場所 保健福祉センター 持物 各種健康手帳、筆記用具、 各教室にあった服装 (体操のできる服装等)</p> <p>㊦：荏原市保健福祉センター 開館時間： 8時30分～17時15分 ☎23-4310 ☎23-4316</p>
--	---	---	--	--

# 美術館 information

## 春の企画展

### 「描かれた花展」

桜や椿などをはじめ、様々な花の姿を描いた作品をご覧ください。

1階の常設展では、上村松園、片岡球子等、2階第2展示室では、鈴木信太郎の作品を紹介します。第3展示室では、島岡達三、原田拾六、バーナード・リーチ等の作品を展示しています。

■開催期間 6月3日(日)まで

■開館時間 10時～18時(入館は17時30分まで)

■休館日 水曜日(祝日の場合は翌日)

■入館料 大人 500円 小中高 200円

※障害者手帳を提示の方は、本人及び介添人1名無料

※団体(20名以上)割引あり

※市内在住・在学の小中学生は無料

※常設展・企画展を何回でも観覧できるお得な年間パスポート会員も受付中です。

## 韮崎大村美術館 サテライトスペース企画展

### 「桑原巨守と教え子たち展」

清々しい少女の像が特徴的な桑原巨守とその教え子たちのブロンズ像などをご覧ください。市民交流センター1階の無料でご覧いただけるスペースですので、お気軽にお立ち寄りください。

■開館時間 9時～17時

■休館日 月曜・休日の翌日

## ■お問い合わせ

韮崎大村美術館

☎23-7775



## 8歳の娘がいます。まだ一回も日本脳炎の予防接種をしていないのですが、受けたほうがいいのでしょうか？

日本脳炎は、ブタの中で増殖した日本脳炎ウイルスが蚊によって運ばれ、人に感染します。感染してもほとんどの人は気づかず治ってしまい、100～1000人に1人程度が発病するにすぎません。しかし発病すると、死亡率が高く、生存した場合でも後遺症を残す可能性が高い感染症です。3歳になったら、夏前に予防接種を受けておきましょう。標準的な接種期間は、1期初回が3歳時に2回、1期追加は1期初回終了約1年後に1回です。

さて、日本脳炎予防接種後の副作用事例により、平成17年度から平成21年度まで、日本脳炎の予防接種についての案内は行えませんでした。その後新たなワクチンが開発され、現在日本脳炎の予防接種は通常通り受けられます。平成7年6月1日から平成19年4月1日までに出生したお子さんについては、20歳になるまでの間、日本脳炎の予防接種を受けられるようになりました。接種が中途半端に終わっている場合も、接種回数及び未接種期間により個別に対処いたしますので、対象年齢のお子さんがある場合は市の保健課にご相談ください。



アドバイザー 韮崎市立病院  
小児科 医長 高橋和也

## 消費生活相談

市民のみかた  
消費生活相談窓口  
おかしいな!?と思ったら  
今すぐ電話を  
☎22-1111 (内線215)

商工観光課に消費生活相談窓口が設置されています。資格を持った専門員の相談日時は、毎週火曜日9時～16時です。火曜日以外は、商工観光課窓口での相談も受け付けています。お気軽にご相談ください。

## 通信販売について

通信販売での買い物は、今や店舗購入をしのぐ利用になっていますが、それに伴いトラブルも増えています。

通信販売とは、新聞の広告・折込チラシ・雑誌等の広告、インターネットのウェブサイト、カタログ・ダイレクトメールの広告、テレビ・ラジオショッピング、CM等を見たり聞いたりした消費者が、電話、郵便、ファックス、インターネット等の通信手段を通じて申し込んだ取引のことです。

通信販売は、訪問販売や電話勧誘販売とは違って、不意打ち性がないので、クーリング・オフ制度が使えません。チラシ、カタログ、パソコンの画面上、テレビ等で確認することはできますが、さりとて店舗購入のように手に取って見ることはできませんので、色、風合い等が違っていることもあり、少々リスクがあることは承知しておかなければなりません。

## 通信販売を利用するときは、必ず返品特約を確認しましょう。

返品特約の表示がない場合は、商品を受け取った日から8日を経過するまでの間は契約の解除が可能です。また、クーリング・オフと返品特約での契約解除が違う点は、返品の送料は、消費者が負担するという点です。

## 支払い方法についても慎重に選びましょう。

郵便振替、コンビニ払い、クレジット払い、代引き等がありますが、万一先払いしか支払方法がないという場合は、特に気をつけましょう。お金は払ったが、商品が届かないということもあります。

通信販売は便利な反面、思ったような商品とは違う、商品到着が遅い、時には商品が届かないというトラブルもありますので、必ず返品特約、支払方法を確認し、上手に利用しましょう。

## ■お問い合わせ

商工観光課商工労政担当(内線215)

## 韮崎市職員(看護師)を募集します。



採用職種	試験区分	採用者数	採用日	申込受付	試験日	資格要件等
看護師	短大卒業程度	若干名	6月1日	4月6日(金)～20日(金)	5月11日(金)	看護師免許を有する人

※詳細は、市役所ホームページに掲載及び政策秘書課、市立病院事務局で配布しています『韮崎市職員(看護師)中途採用試験案内』をご覧ください。

## ■お問い合わせ

政策秘書課政策人事担当(内線325)

## 4月のごみ収集日程

対象地区	可燃	不燃	可燃粗大	不燃粗大	資源リサイクル		自己搬入の日
	原則週2回	原則月2回	年6回 (2月に1回)	年6回 (2月に1回)	地区	拠点	第4土曜日
葦崎 (祖母石・岩根を除く)	2日・5日 9日・12日 16日・19日	4日・18日	11日	—	3日	<b>●市役所裏駐車場</b> 7日・14日・ 21日・28日 13時～16時 <b>●やまとフジミモール店</b> 南側駐車場 14日・28日 13時～16時 <b>●龍岡公民館グラウンド</b> 14日・28日 13時～16時	4月28日(土) 9時～11時 エコパークたつおか (☎22-3437)へ直接搬入 運転免許証により、葦崎市 民であることを確認しま す。 お店や事業所から出たもの は搬入できません。 普通乗用車、軽自動車以外 での搬入はできません。
穂坂・藤井・中田・ 岩根	23日・26日 30日		—	25日	10日		
穴山・円野・清哲・ 神山・祖母石	3日・6日 10日・13日 17日・20日	11日・25日	4日	—	17日		
旭・大草・龍岡	24日・27日		—	18日	24日		

### 休日・夜間の救急医療連絡先

- 峡北消防本部テレホンガイド**  
☎0551-22-8181  
平日 午後5時15分～翌朝8時30分  
土日祝 24時間対応
- 山梨県小児救急電話相談**  
☎#8000 (短縮ダイヤル)  
毎日午後7時～午後11時
- 山梨県小児初期救急医療センター**  
甲府市幸町14-6  
☎055-226-3399  
平日 午後7時～翌朝午前7時  
土 午後3時～翌朝午前7時  
日祝・12/29～1/3  
午前9時～翌朝午前7時  
※対応は、中学生までです。  
外科的疾患の対応はできません。

## 文化ホールインフォメーション

### ◇平成24年度ブリーズ友の会会員募集 お得な会員になりませんか？

当ホール主催の催物（一部対象外）チケットの先行予約や割引価格での購入。また、月に1度の公演案内情報の送付、ポイントカードなど様々な特典をご用意しております。

○会員期間 4月1日～来年3月末まで  
○年会費 くお1人あたり

・個人会員 2,000円  
・家族会員（2～4名） 1,000円

※団体会員区分もありますので、入会方法等、詳しくはお問い合わせください。

### ◇東京エレクトロン葦崎文化ホール ワークショップ開催

毎年好評をいただいておりますワークショップを今年度も5月から開催します。ぜひこの機会に芸術・文化を体験してみ

ませんか？

\*『落語ワークショップ』

毎月第2水曜日（予定）  
18時30分～20時30分・会議室  
参加料1回大人2,500円・高校生以下1,500円（全10回）

講師に春風亭柳之助師匠を迎え、落語を通じて「話す楽しさ」を体験できます。皆さんも落語を一席話せるようになりますよ！

\*『陶芸ワークショップ』

毎月第2土曜日  
9時30分～11時30分・能穴焼工房  
参加料1回2,000円（全10回）

普段使いの湯呑から晩酌に使う徳利、食卓に並べるお皿やお花を活ける花瓶まで。そんな器をご自分で作ってみませんか？能穴焼窯元主人の林茂松先生と自然

に囲まれた穴山の地でゆったり味わう創作のひとつを是非お楽しみください。  
※各種申し込みを受け付け中です。年度途中からの参加も可能ですのでお気軽にご相談ください。

### ◇PRボランティアスタッフ募集

葦崎文化ホールでは、ホールが企画する自主企画事業公演のPRをサポートしてくれるボランティアスタッフを募集しています。活動内容は、チラシ配布やポスター掲示などの広報活動等を予定しています。皆さまのご協力をお願いいたします。詳しくはお問い合わせください。

### ■お問い合わせ

東京エレクトロン葦崎文化ホール  
☎20-1155  
FAX 22-1919

## こがし号 老人福祉センターバス（4月巡回日程）

祖母石、一ツ谷、水神1～2、若宮、旭、日の出、西町、富士見ヶ丘、中島、高高原	9日(月)・26日(木)
富士見、岩下、上の山	10日(火)
穂坂町、権現沢、上の原、上今井、原、長久保	12日(木)
穂坂町、日の城、三之蔵、ミツ沢上下、飯米場	13日(金)
穂坂町、柳平、宮久保、鳥の小池	16日(月)
藤井町全区	17日(火)
中田町全区・穴山全区	19日(木)
円野町全区	20日(金)
清哲町全区・神山町全区	23日(月)
旭町全区	24日(火)
大草町全区・竜岡町全区	25日(水)
●老壮大学	27日(金)
●静心寮	18日(水)
●竜岡町老人クラブ定期総会	11日(水)

巡回日程に変更がある場合は、区長を通じて連絡します。  
※2日(月)～6日(金)は、車両点検のため連休(ゆ～びる行含む)

■お問い合わせ 老人福祉センター  
(☎22-6944 / FAX 22-6980)

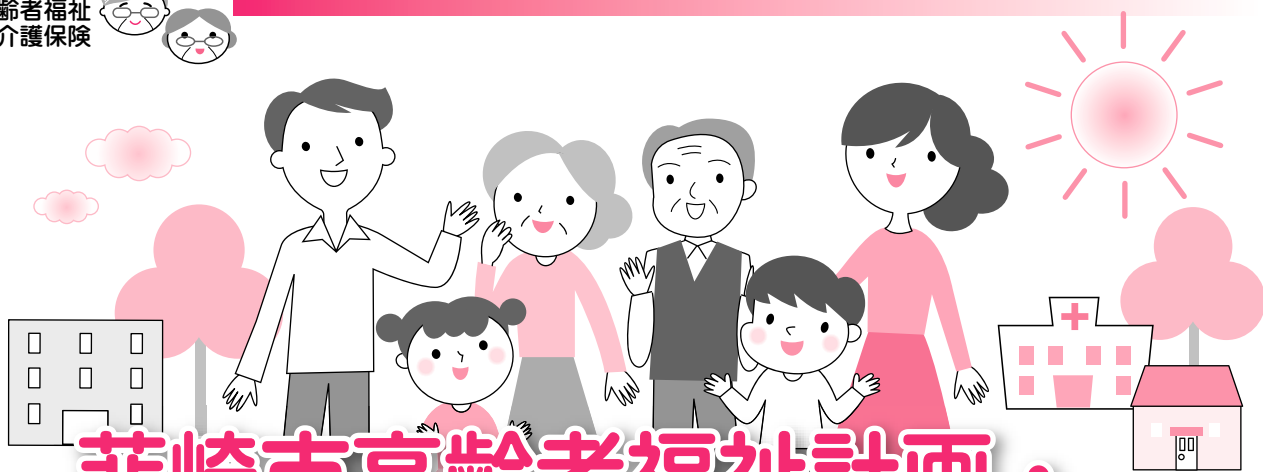

# 韮崎市高齢者福祉計画・ 介護保険事業計画(第5期)

## 計画の趣旨

急速な高齢化の進行に伴い、今後さらに高齢者人口が増加していくことが予測されており、全国的に、高齢者が可能な限り住み慣れた地域において継続して生活できるように、「医療」「介護」「予防」「住まい」「生活支援」の5つのサービスを一体化して提供していく「地域包括ケア」の考え方に基き、取り組みを進めていくことが必要となってきました。

これらの状況を踏まえ、今後のさらなる高齢化への対策をより一層推進するため、すべての高齢者が地域社会において、健やかに安心して日常生活を送ることができるまちづくりを目指し、「韮崎市高齢者福祉計画・介護保険事業計画(第5期)」として策定しました。

## 計画期間

平成24年度から26年度までの3か年を  
第5期事業計画期間とします。

### ● 施策の体系 ●

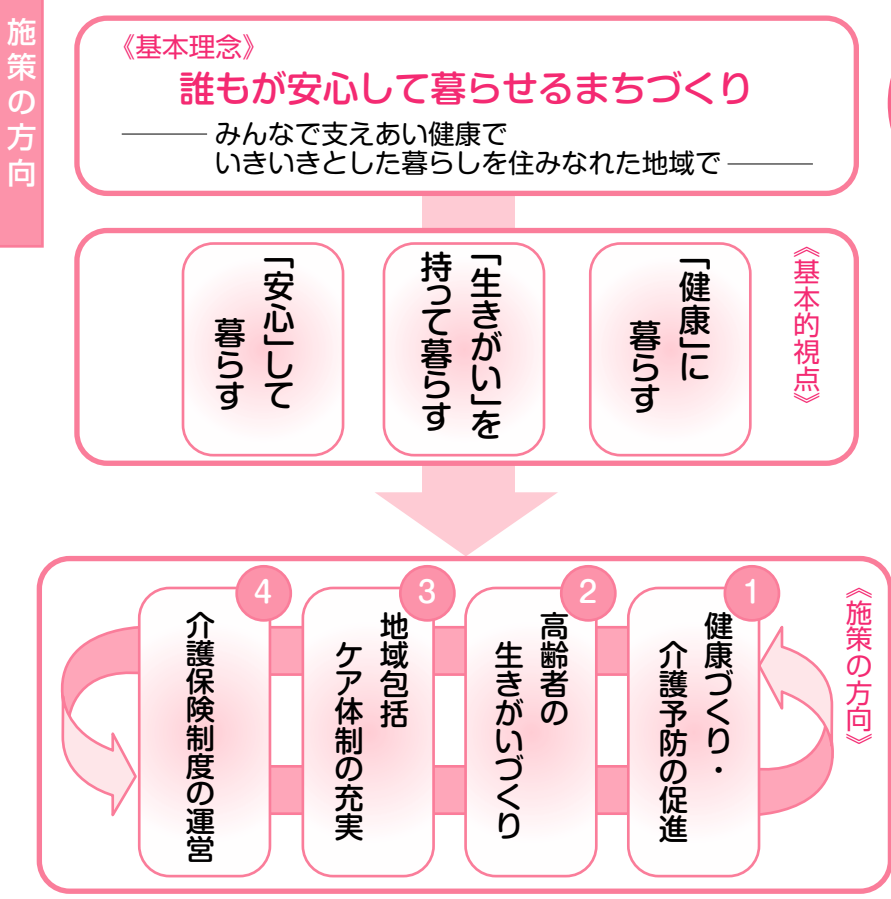

### 施策の方向

高齢者が住み慣れた地域で、元気に生活していくために、心身の状態に応じて豊かに暮らすことができるように「健康」で、地域活動への積極的な参加を促すとともに就労等の機会を提供する中で「生きがい」を持ち、たとえ支援を必要とする状態になっても適切で効果的な生活支援サービスを提供する体制を整え「安心」して生活していけるよう、次の各施策を推進していきます。

# 1 健康づくり・介護予防の促進

誰もがいきいきとした高齢期を過ごすことができるよう、「第1次韮崎市健康増進計画」との整合を図りながら、高齢者が健康を維持し、要介護状態にならないよう支援する仕組みづくりを推進します。

## 1. 健康づくり・生活習慣病予防の推進

### 2. 介護予防事業の推進

- ・各種健診の実施
- ・人間ドック、脳ドック
- ・介護予防普及啓発事業
- ・地域介護予防活動支援事業
- ・二次予防事業の対象者把握事業
- ・通所型介護予防事業の実施
- ・訪問型介護予防事業の実施

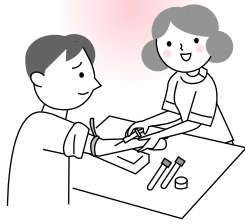

# 2 高齢者の生きがいづくり

高齢者がいつまでも生きがいを持つことは、健康状態の維持や介護予防につながります。そのため、関係団体への支援や活動の場の整備、本

市が主催する事業等を通じて、生きがいづくりや社会参加のきっかけを提供します。

また、団塊の世代が高齢期を迎えることをふまえ、多様な価値観に対応しつつ、高齢者の経験や能力が地域の中で活用され、高齢者自身もいきいきと活動することができるよう仕組づくりを推進します。

## 1. 高齢者の生きがいづくりの支援

### 2. 地域福祉活動の推進

### 3. 社会参加の取り組みの充実

- ・老人クラブの活動支援
- ・シルバー人材センターの活動支援
- ・ボランティア活動への参加促進
- ・高齢者等心配事相談事業
- ・地域住民の定期訪問
- ・外出支援サービス事業



# 3 地域包括ケア体制の充実

高齢者が、住み慣れた地域において、いつまでも自分らしくいきいきと暮らすことができるよう、地域包括

支援センターを中心とした高齢者支援の体制づくりを進めます。

また、日常生活における支援、緊急時の支援など、高齢者が安心して暮らすことができるようにするための支援施策を充実させ、これらの支援体制が円滑に機能するように、各種関係機関や地域ネットワーク等がお互いに連携の強化を図り、地域包括ケア体制を充実します。

1. 地域包括支援センターの機能の充実
2. 高齢者福祉施策の充実
3. 認知症高齢者支援の充実
4. 家族介護者支援の充実
5. 高齢者の尊厳への配慮と安全・安心な生活環境の確保
6. 関係機関との連携及び地域ネットワークの構築

- ・介護予防ケアマネジメント
- ・包括的、継続的ケアマネジメント事業
- ・配食サービス事業
- ・ふれあいペナダント
- ・認知症の予防
- ・地域における見守り体制の整備
- ・家族介護教室
- ・高齢者の虐待の防止及び早期発見
- ・高齢者への防災対策

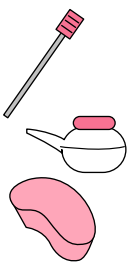

# 4 介護保険制度の運営

介護保険制度の持続可能性を確保し、利用者が安心して介護サービスを利用できるよう、介護サービスを水準の向上や自立支援に向けたサービス提供体制の構築に努めます。

また、適正な要支援・要介護認定や保険給付に努め、利用者の状態に応じて自立支援に向けた適切なサービスが提供されるよう事業者の支援や指導を行います。

1. 居宅サービス
2. 地域密着型サービス
3. 施設サービス
4. 適切な介護保険制度の運営
5. 介護保険事業費の算出
6. 第1号被保険者の保険料の算出

- ・ホームヘルプサービス
- ・デイサービス
- ・ショートステイ
- ・住宅改修
- ・グループホーム
- ・特別養護老人ホーム



## ～地域ほっとライン～

平成23年度より『韮崎市徘徊SOSネットワーク』を立ち上げ、関係機関の協力のもと徘徊行為に対し、認知症高齢者の安全と、そのご家族等介護者の安心した暮らしを守るための取り組みを行っています。皆さまに活動を知っていただけるよう作成したステッカーです。



## 地域包括ケアの考え方



介護だけでなく、医療、生活支援などの様々なサービスと地域の力を合わせて、高齢者が安心して生活していけるように取り組みが進められています。

今後も増加が見込まれる高齢者の生活を地域で支えるためには、必ずしも介護保険の保険給付だけでは十分ではないことから、医療や予防、生活支援策を連携していくことが大切になっています。

地域包括ケアとは、高齢者の住まいが提供され、生活上の安全・安心・健康を確保するために、独居や夫婦二人暮らしの高齢者世帯などに対する緊急通報システムの構築、見守りや配食など生活支援サービスの提供、できるだけ介護を必要とする状態にならないための介護予防の推進、また在宅での生活を支えるための医療や、要介護状態になっても必要な介護サービスを提供できるよう、5つを一本化して提供していくという考え方です。

### 地域包括ケアのイメージ図

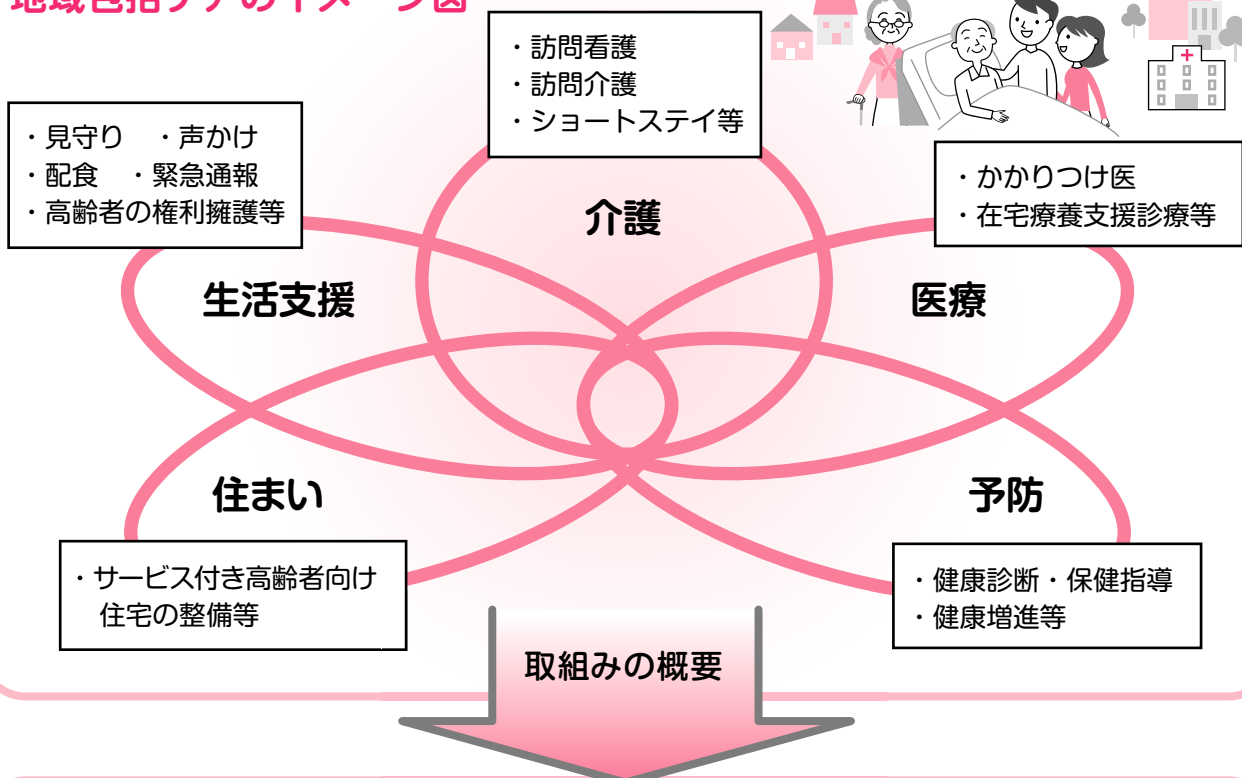

#### ●医療と介護との連携強化

・一定の医療ニーズや認知症のある高齢者であっても、地域包括支援センターが介護サービスと医療的ケアをつなぐことで、在宅で暮らせるような支援を行う

#### ●予防の推進

・要介護状態になることを可能な限り予防する観点から、要支援者に対するケアマネジメントを行う

#### ●生活支援（見守り、配食、生活支援サービスの確保や権利擁護）

・民生委員を中心とする地域住民の協力を得ながら、高齢者の体系的な見守り体制を一層充実させる  
・高齢者の権利擁護、総合相談など、高齢者が安心して生活していけるよう支援していく

#### ●住まい

・日常生活や介護に不安を抱く「高齢単身・夫婦のみ世帯」が、住み慣れた地域で、安心して暮らすことができるよう介護保険と連携して、高齢期になっても住み続けることのできる住まいの整備を進める

本市でも地域包括ケアシステムの中核組織として、葦崎市地域包括支援センターが活動しています。

今後も各種関係機関や地域におけるネットワーク等、公的サービスと地域の力の連携の強化を図り、個々の実情に即した切れ目ないサービス提供に努めます。

## 65歳以上の皆さんへ 介護保険料のご案内

### ■介護保険は支え合いの制度です！！

介護保険制度は、老後における最も大きな不安となる介護の問題を、それぞれ皆で負担し支え合いながら、必要な介護サービスを提供する制度として、平成12年4月1日からスタートしました。

介護保険のサービスを利用したときは、かかった費用の原則1割を利用者が負担し、残りの9割は介護保険から支払われますが、その財源は、40歳以上の方が納める保険料と公費で半分ずつ負担されています。このうち、40歳～64歳の方が納める保険料が全体の29%を、65歳以上の方が納める保険料が全体の21%をそれぞれ負担して支える仕組みになっています。

本市においても、平成24年度から26年度の3か年の中で必要になる介護給付サービスの見込量等を推計し、65歳以上の方（第1号被保険者）の介護保険料を改定しました。

第5期事業計画においては、介護保険料は総体が増額になりますが、「地域の皆で支え合う」という制度の趣旨をご理解いただけますようお願いいたします。

(介護保険の財源)

公 費			介護保険料	
国	県	市	40歳～64歳の方の保険料	65歳以上の方の保険料
25.0%	12.5%	12.5%	29%	21%
50%				

この分を65歳以上の皆さんで負担します

### ■介護保険料は所得に応じて決まります

●あなたの保険料（年額）を確認してみましょう!

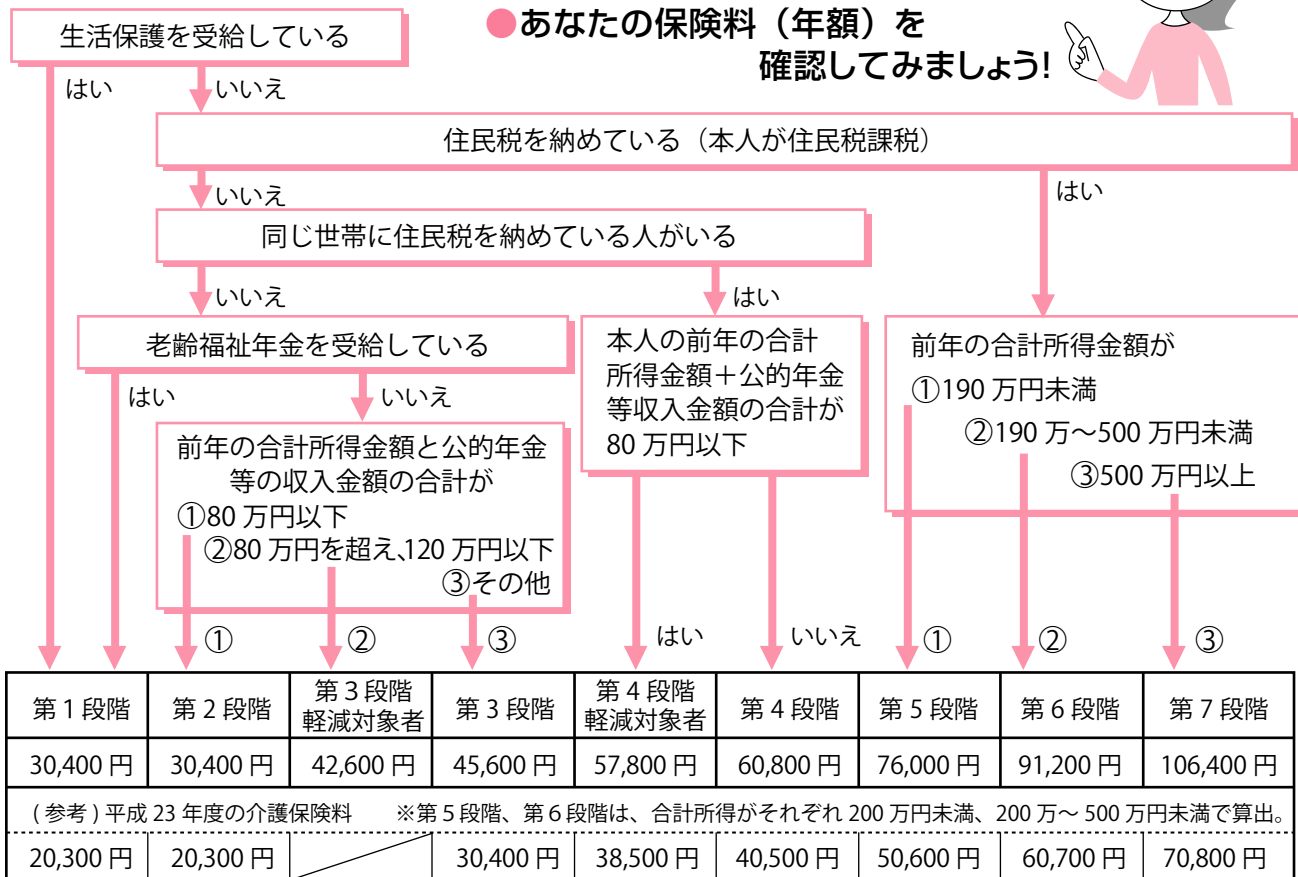

# 今年もヴァンフォーレ甲府を 応援しよう!!

# move

—— 原点からの挑戦 ——



©2008 VFK

今シーズン、ヴァンフォーレ甲府は、人もボールも動くサッカー「MOVING SOCCER」で、地域を勇気付け、感動「MOVE」を与えるクラブを目指します。諦めずひたむきに、ヴァンフォーレ甲府らしいサッカーという原点に戻ってスタートするという願いが込められています。

## 今年も開催します! 韮崎市ホームタウンサンクスデー



韮崎市では、ヴァンフォーレ甲府を応援するため、「対松本山雅FC」戦において、ホームタウンサンクスデーを開催します。

当日は、市民の皆さまをスタジアムにご招待するほか、エスコートキッズも募集する予定です。

※詳しくは6月号でお知らせいたします。

■お問い合わせ  
企画財政課企画推進担当（内線357）

7月15日(日)  
山梨中銀スタジアム  
18時キックオフ  
vs 松本山雅FC

## ヴァンフォーレ山梨スポーツクラブより サッカーゴールの寄贈を受けました

この度、ヴァンフォーレ山梨スポーツクラブ（海野一幸社長）より、アルミ製簡易型サッカーゴール1対をご寄贈いただきました。

今後、市民の皆さまをはじめ、広くご活用いただきます。





# 2012年 Jリーグ・ディビジョン2 ヴァンフォーレ甲府 試合日程



## J.LEAGUE DIVISION 2 2012 Match Schedule

ホーム  
 アウェイ

節	日程	対戦相手	開始	会場	結果
					VF
1	03/04 (日)	栃木SC	15:00	山梨中銀スタジアム	2 - 1
2	03/11 (日)	東京ヴェルディ	16:00	味の素スタジアム	3 - 1
3	03/17 (土)	愛媛FC	19:00	山梨中銀スタジアム	2 - 1
4	03/20(火祝)	モンテディオ山形	13:00	NDソフトスタジアム山形	—
5	03/25 (日)	横浜FC	14:00	ニッパツ三ツ沢球技場	—
6	04/01 (日)	ギラヴァンツ北九州	16:00	山梨中銀スタジアム	—
7	04/08 (日)	大分トリニータ	16:00	山梨中銀スタジアム	—
8	04/15 (日)	ガイナレ鳥取	16:00	とりぎんバードスタジアム	—
9	04/22 (日)	FC町田ゼルビア	13:00	山梨中銀スタジアム	—
10	04/27 (金)	徳島ヴォルティス	19:00	鳴門・大塚スポーツパークポカリスエットスタジアム	—
11	04/30(月振)	アビスパ福岡	16:00	山梨中銀スタジアム	—
12	05/03(木祝)	湘南ベルマーレ	18:30	Shonan BMWスタジアム平塚	—
13	05/06 (日)	京都サンガF.C.	13:00	山梨中銀スタジアム	—
14	05/13 (日)	ロアッソ熊本	16:00	熊本県民総合運動公園陸上競技場	—
15	05/20 (日)	ザスパ草津	14:00	山梨中銀スタジアム	—
16	05/27 (日)	FC岐阜	19:00	岐阜メモリアルセンター長良川競技場	—
17	06/02 (土)	松本山雅FC	14:00	長野県松本平広域公園総合球技場	—
18	06/09 (土)	ジェフユナイテッド千葉	16:00	山梨中銀スタジアム	—
19	06/13 (水)	水戸ホーリーホック	19:00	ケースデンキスタジアム水戸	—
20	06/17 (日)	カターレ富山	18:00	山梨中銀スタジアム	—
21	06/24 (日)	ファジアーノ岡山	18:00	kankoスタジアム	—
22	07/01 (日)	FC岐阜	18:00	山梨中銀スタジアム	—
23	07/08 (日)	FC町田ゼルビア	18:00	町田市立陸上競技場	—
24	07/15 (日)	松本山雅FC	18:00	山梨中銀スタジアム	—
25	07/22 (日)	ジェフユナイテッド千葉	19:00	フクダ電子アリーナ	—
26	07/29 (日)	東京ヴェルディ	18:00	山梨中銀スタジアム	—
27	08/05 (日)	ザスパ草津	19:00	正田醤油スタジアム群馬	—
28	08/12 (日)	水戸ホーリーホック	18:00	山梨中銀スタジアム	—
29	08/19 (日)	カターレ富山	19:30	富山県総合運動公園陸上競技場	—
30	08/22 (水)	モンテディオ山形	19:00	山梨中銀スタジアム	—
31	08/26 (日)	横浜FC	18:00	山梨中銀スタジアム	—
32	09/02 (日)	大分トリニータ	18:00	大分銀行ドーム	—
33	09/14 (金)	ファジアーノ岡山	未定	山梨中銀スタジアム	—
34	09/17(月祝)	ガイナレ鳥取	未定	山梨中銀スタジアム	—
35	09/23 (日)	ギラヴァンツ北九州	未定	北九州市立本城陸上競技場	—
36	09/30 (日)	栃木SC	未定	栃木県グリーンスタジアム	—
37	10/07 (日)	徳島ヴォルティス	未定	山梨中銀スタジアム	—
38	10/14 (日)	湘南ベルマーレ	未定	山梨中銀スタジアム	—
39	10/21 (日)	アビスパ福岡	未定	レベルファイブスタジアム	—
40	10/28 (日)	愛媛FC	未定	ニンジニアスタジアム	—
41	11/04 (日)	ロアッソ熊本	未定	山梨中銀スタジアム	—
42	11/11 (日)	京都サンガF.C.	未定	京都市西京極総合運動公園陸上競技場兼球技場	—

**公共水域の水質保全のために  
下水道事業にご協力をお願いします**

下水道供用開始区域の  
拡大について

平成23年度に龍岡町下條南割・大草町下條中割・大草町下條西割地内で行われた下水道工事は、3月末をもって完了し、供用が開始されました。今回の工事により4月から新たに、88世帯が下水道を使用することができるようになりました。

下水道工事は公共水域の水質保全をはかり、生活環境の向上を目的に、皆さんの貴重な税金を財源に進められています。下水道が使用できる区域にお住まいの方で、未接続の方は速やかに下水道への接続をお願いいたします。

※この4月より供用開始された地区に下水道が使用できる土地をお持ちの方は、受益者負担金がかかります。4月中旬頃、申告書を送付しますので、ご確認いただき申請をお願いいたします。

**宅内排水設備接続の方法**

下水道に接続する宅内工事は、市が指定した「排水設備指定工事店」にお申し込みください。指定工事店は市に提出する必要書類の作成、届出などの手続きを代行します。なお、工事費は個人負担となります。下水道担当窓口にて指定工事店一覧名簿がありますので、お気軽にご相談ください。

**ご利用ください**

**\*排水設備工事融資あつせん**

**■融資あつせん額**

排水設備工事資金100万円以内

**■利子補給**

市が3%以内の利子補給

**■償還方法**

融資を受けた日から3年以上毎月元金均等償還

**■融資あつせん条件**

・処理区域内に居住していること

・市税及び受益者負担金を滞納していないこと

**\*下水道排水設備補助金**

**■対象者**

下水道処理区域内において平成13年4月1日以降に合併処理浄化槽を設置し、市に設置届を出された方で、下水道排水設備工事を行う方

**■補助金の額**

接続時期	補助金額
処理区域公示から1年以内 (平成24年4月供用開始)	8万円
処理区域公示から2年以内 (平成23年4月供用開始)	5万円
処理区域公示から3年以内 (平成22年4月供用開始)	3万円

各制度、補助金について、詳しくはお問い合わせください。



**下水道を正しく使用しましょう!**

下水道を使う一人ひとりがルールを守って、上手に使うことを心がけましょう。

**◆台所**

食用廃油等の油脂類、調理くず、残飯などを流すと、管が詰まったり悪臭の原因となりますので、流さないようにしましょう。

**◆トイレ**

水洗トイレにトイレトーパー以外の水に溶けない紙や紙おむつ、タバコ、ガムなどを流さないようにしましょう。

**◆洗濯場・風呂・洗面所**

洗濯では、リンを含まない洗剤を使いましょう。毛髪などは管を詰まらせる原因となるので、目皿等をおいて管に入らないようにしましょう。

**合併処理浄化槽**

**設置促進事業費について**

下水道認可区域外に、50人槽以下の合併処理浄化槽を設置する方を対象に、工事費の一部を補助します。水質保全

のために合併処理浄化槽の普及にご協力ください。

なお、現在ご使用の単独処理浄化槽から合併処理浄化槽に取替える場合も補助対象となります。

**■補助対象区域**

穂坂町・中田町・穴山町・円野町・清哲町・神山町全域と、旭町山口・鋳物師屋・宮下・小菅根・鍛冶屋(田島を除く)・祖母石の一部・岩下の一部

**■補助金の額**

人槽区分	補助限度額
5人槽まで	332,000円
6~7人槽	414,000円
8~50人槽	548,000円

※右記と浄化槽の設置費用の4割のいずれか低い方の額

**■お問い合わせ**

上下水道課下水道担当  
(内線613614)

市では、安全・安心オンラインワンプランに基づいて、国のワクチン接種緊急促進事業を受け、平成22年度より、子宮頸がん予防ワクチンについて、平成23年度より、ヒブ・小児用肺炎球菌ワクチンについて、接種費用の全額助成を実施しております。

国の事業では、基本的に公費負担を9割、個人負担を1割としています。1回当たりの接種費用も高額（例：子宮頸がん予防ワクチンは15,000円/回）であるため、本市では、市民の皆さまの経済的負担を考慮し、費用の全額を助成いたします。

**\*子宮頸がん予防ワクチン**

子宮頸がんの原因とされるヒトパピローマウイルスの感染を防ぐワクチンです。子宮頸がん予防のためには、ワクチン接種とともに、20歳を過ぎてからは、定期的に子宮頸がん検診を受けることが大切です。

**\*ヒブワクチン**

乳幼児のヒブ(インフルエンザ菌b型)による髄膜炎などの感染症を予防するワクチンです。  
※冬期に流行するインフルエンザウイルスとは異なります。

**\*小児用肺炎球菌ワクチン**

乳幼児の肺炎球菌による髄膜炎や菌血症などの感染症を予防するワクチンです。

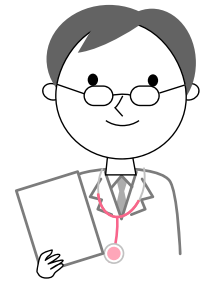
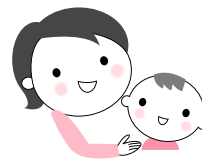

ワクチン	接種対象	接種回数 (=助成回数)
ヒブワクチン	生後2カ月～7カ月未満	初回3回+追加1回(※)
	生後7カ月～1歳未満	初回2回+追加1回(※)
	1歳～5歳の誕生日の前々日まで	1回
小児用肺炎球菌ワクチン	生後2カ月～7カ月未満	初回3回+追加1回(※)
	生後7カ月～1歳未満	初回2回+追加1回(※)
	1歳～2歳未満 2歳～5歳の誕生日の前々日まで	2回 1回
子宮頸がん予防ワクチン	中学1年生に相当する年齢の女子(H11.4.2～H12.4.1生)	3回
	中学2年～高校1年に相当する年齢の女子(平成23年度の未接種者)	未接種分

※ヒブ・小児用肺炎球菌ワクチンは、1歳未満で接種を開始した場合、初回の回数に加え追加接種(1回)が必要です。前年度中に初回接種を済ませ、平成24年度に追加接種を行う場合も助成対象です。

助成は、指定医療機関での接種分が対象です。これらの予防接種は法律上の義務ではなく、効果や副反応について理解をした上で接種を希望する方のみを対象とした任意接種です。  
**接種に関する必要書類の送付について**

**【随時郵送】**

・ヒブ・小児用肺炎球菌ワクチン対象者で生後2カ月を迎えるお子さん

・ヒブ・小児用肺炎球菌ワクチン対象者で平成24年度に追加接種が必要なお子さん

※23年度中に送付いたしました書類は、24年度も引き続き利用可能です。

**【6月頃に郵送】**

・子宮頸がん予防ワクチン対象者で中学校1年生に相当する女子の方

※中学2年生～高校1年生に相当する未接種の方で接種を希望する方は、保健課にお申し出ください。

**■お問い合わせ**

保健課健康増進担当  
保健指導担当

☎ 23-43310

**シニア健康サポーター**  
**大募集**  
あなたのサポートを待っている方がいます!



介護予防に興味があり、地域において、何か自分にできることはないかと考えている方はいませんか?  
市では、高齢者の健康づくりや介護予防の取り組みを、地域でサポートしていただく「シニア健康サポーター」を募集しています。  
全4回の養成研修をすべて受講された方に、「認定証」をお渡しいたします。シニア健康サポーターとして、地域における介護予防の推進に取り組んでいただきます。  
いきいき貯筋クラブなどに参加して、健康体操やコミュニケーションゲームなど、参加者とともに楽しく健康づくりや生きがいづくりを推進しましょう。

**愛犬に予防接種を  
受けさせましょう**

犬を飼っているのに登録をしていない、狂犬病の予防注射を受けていない等の無関心な飼い主が見受けられます。

犬の飼い主は、毎年1回狂犬病の予防注射を受けさせることが「狂犬病予防法」で義務付けられています。日程表のとおり獣医師が市内を巡回いたしますので、必ず接種をお願いいたします。

また、同時に犬の新規登録も受け付けますので、未登録の方もお越しください。

◆犬の登録がお済みの方は、市から郵送されたハガキと接種費用をご持参ください。

◆どの会場でも受けられます。

◆平日に都合が悪い方、地区で受けられなかった方は、最終日の4月21日（土）9時～12時に、市役所庁舎裏駐車場へお越しください。

※ハガキが届いた方で、すでに犬が亡くなっている場合は、お手数ですが、市民課環境政策担当へご連絡をお願いいたします。

平成 24 年度 狂犬病予防注射日程

月日	時 間	場 所	町名
4月12日(木)	9:00~10:00	やまとフジモール店南側駐車場	葦崎地区
	10:15~10:45	岩下公民館	
	11:00~11:30	上ノ山公民館	
	12:45~1:45	穂坂コミュニティセンター	
	2:00~2:30	柳平公民館	
13日(金)	2:45~3:15	原公民館北側広場	穂坂町
	9:00~10:15	藤井公民館	藤井町
	10:30~11:30	極楽寺	中田町
	12:45~1:45	中田公民館	
2:00~2:30	小田川ゲートボール場前		
16日(月)	2:45~3:15	久保公民館	穴山町
	9:00~9:45	若尾公民館	大草町
	10:00~11:00	JA 梨北 大草共選所	龍岡町
	11:15~12:00	若尾新田公民館	
1:15~2:00	坂の上公民館		
17日(火)	2:15~3:00	龍岡公民館	神山町
	9:00~9:45	神山体育館駐車場	
	10:00~10:45	鍋山公民館	
	11:00~12:00	金山神社	
	1:15~2:00	旭公民館	
	2:15~3:00	南割公民館	旭町

月日	時 間	場 所	町名
18日(水)	9:00~9:45	上の原公民館	穂坂町
	10:00~10:45	日之城公民館	
	11:00~11:30	三之蔵公民館	
	12:45~1:30	市営総合運動場駐車場	
	1:45~2:15	商工会館前駐車場	
19日(木)	2:30~3:00	富士見ヶ丘公民館	葦崎地区
	9:00~9:45	坂井公民館	藤井町
	10:00~10:30	中条上野公民館	中田町
	10:45~11:45	デイサービスなごみの郷入口	穴山町
	1:00~1:30	上円井公民館	円野町
	1:45~2:30	旧 JA 梨北円野支所裏	
	2:45~3:15	入戸野公民館	
20日(金)	9:00~9:45	JA 梨北本店南側駐車場	葦崎地区
	10:00~10:30	祖母石公民館	清哲町
	10:45~11:15	折居公民館公園	
	11:30~12:00	JA 梨北葦崎西支店	
	1:15~1:45	御杉公民館	神山町
2:00~2:30	泉勝院		
21日(土)	9:00~12:00	市役所庁舎裏駐車場	市内全域

諸経費 (1頭あたり)	種 類	登録手数料	注射料金	注射済票	合 計
	登録犬(済)	一 円	2,850円	550円	3,400円
	新規登録犬	3,000円	2,850円	550円	6,400円

※上記日程で予防注射を受けられない場合は、かかりつけの動物病院で注射を受けた後、発行された注射済証を環境政策担当までお持ちいただき、注射済票交付の手続きをしてください。

■お問い合わせ 市民課環境政策担当（内線131・132）

「平成24年度ごみ・資源物収集日程表」をご確認ください

ごみと資源リサイクル品は、収集日程表に記載されているごみ出しのルールを守り、所定のステーションへ出してください。

- ・指定のごみ袋以外の段ボールやレジ袋などごみを出さないでください。
- ・資源物の分別にご協力ください。
- ・生ごみは必ず水切りを行ってください。

- ・車関係（タイヤ・バッテリー）、農業関係（苗箱・マルチ）など、市で収集できないごみは、ステーションに出さないでください。
- ・指定外のごみは、収集不可シールを貼り、回収いたしません。

自己搬入の日は、家庭ごみ以外は受け取りません。  
※なお、収集日程表がお手元に届いていない場合は、市民課窓口で配布しておりますのでお声掛けください。

■お問い合わせ  
市民課環境政策担当  
（内線131・132）

■対象

趣旨に賛同される方

■定員 20名（先着順）

■募集期間

4月2日（月）～

6月15日（金）

■申込

電話・FAX・窓口でお申込みください。

■研修日程（全4回）

・1回目 6月20日（水）

・2回目 7月4日（水）

・3回目 7月18日（水）

・4回目 8月8日（水）

9時30分～11時30分

■お問い合わせ・お申し込み

保健課介護支援担当

（地域包括支援センター）

☎23-4313

☎23-4316



## 地域防災計画が改訂されました

### ■地域防災計画は

災害対策基本法第四十二条の規定に基づき、本市の防災に関する基本的事項を総合的に定め、市民の生命、身体及び財産を災害から保護することを目的に、葦崎市防災会議が策定する計画です。

東日本大震災は、大津波と原子力発電所の事故により、未曾有の大惨事となりました。

本市においては、東海地震や活断層を震源とした地震の逼迫性が指摘され、広範な地域での災害発生が懸念されるため、広域的な防災体制を確立していく必要があります。

このため、本市の防災に関する総合的な計画である「葦崎市地域防災計画」の改訂を行いました。

### ■新たな項目

・「減災」についての概念を導入し、災害による被害を少なくすることを口頭から心がけることを記載しました。  
・計画に「住民編」を加え、防災に対する地域住民の役割について記載しました。

・避難所運営マニュアルを策定し、避難所生活を送る場合の指針としました。

### ■改訂された項目

・自主防災組織の育成強化  
・災害対策本部機能の充実  
・災害時備蓄物資の充実  
・指定避難所、避難場所について見直しを行いました。

### ■今後の周知について

計画の改訂については、改訂内容の概要版を各戸に配布するほか、地域での説明会を予定しています。

### ■お問い合わせ

総務課防災交通担当  
(内線339・399)

## 審議会等の会議を公開します

市では、積極的な情報公開の一環として、平成24年度より、諮問機関等が開催する会議を原則公開とし、市民の皆さまに市政に対する理解と関心を深めていただき、開かれた市政の推進に努めてまいります。

### ■公開の対象となる審議会等

① 地方自治法第138条の4第3項の規定に基づき、法律又は条例の定めるところ

により、調停、審査、諮問又は調査を行うために設置された機関

② ①の機関のほか、これに準じた機関で、市政に対する市民の意見の反映等を目的として、例規に規定されたもののうち、市民、有識者等を構成員に含むもの

※なお、葦崎市情報公開条例に規定されている個人情報等は非公開となります。

### ■会議開催の事前公表

会議の開催予定日の7日前までに市役所1階案内板及び市ホームページで開催概要を公表します。

### ■会議の傍聴

傍聴を希望される方は、会議開始時間の15分前までに会場にお越しください。

※傍聴者の決定は、原則として先着順により行います。  
(定員は会議により異なります。)

### ■お問い合わせ

総務課総務担当  
(内線333・334)

## 財政健全化延長計画を策定しました

市では平成19年度に過去に

高金利で借り入れた市債(利率6%以上)の繰上償還を行うため、財政健全化計画(平成19～23年度)を策定し、自主財源確保や経費抑制に努めてきました。

平成24年度も高金利の市債(利率5%以上)の繰上償還を行うため、延長計画を策定しましたので、その概略を公表します。

なお、詳しくは、ホームページ(<http://www.city.nirasaki.lg.jp/art1630>)をご覧ください。

### ■計画期間

平成23～27年度の5年間

### ■基本方針

市税等の徴収率向上対策による自主財源の確保に努めるとともに、コスト意識を持つて日頃から業務に取り組み、質の高い行政サービスの提供を行うようにします。

### ■主な財政運営課題

・自主財源の確保

平成25年度から市税等のコンビニ収納を開始する予定であり、夜間相談窓口などの徴収体制も継続する上で、徴収率の向上を図ります。また、積極的な企業誘致、公共施設の使用料の見直し等により自

主財源の確保に努めます。  
・歳出の削減

組織や職員配置の見直しにより定員管理を適正に行い、指定管理者制度の導入も促進して、人件費の削減に努めます。  
また、施設の統廃合、日常業務での経費節減といった行政管理経費の削減にも努めます。

なお、特別会計等については、保険料や使用料の見直しによる収入確保と今後の需要や事業規模を考慮し、繰出しをしていきます。

### ■お問い合わせ

企画財政課財政担当  
(内線353・354)

## 葦崎市消防団辞令交付式のご案内

葦崎市消防団では、次のとおり平成24年度辞令交付式を開催いたします。

各役職や新入団員の辞令交付に加え、分団ごとの訓練礼式も披露いたしますので、ぜひ会場へ足をお運びください。

■日時 4月8日(日) 9時～11時30分

■会場 葦崎西中学校グラウンド

■お問い合わせ

総務課防災交通担当 (内線339・399)



市営体育施設についてお知らせします

● 韮崎市勤労青年センターグラウンドは、人工芝への改修が完了したことに伴い、4月1日より名称を新たに「グリーンフィールド穂坂」と改め、皆さまのご利用をお待ちしております。

● 市営体育施設は、4月1日より予約受付期間を改め、市民の方は、利用日の3カ月前から予約が可能になります。

● 予約方法  
市営体育館窓口で申請書をご記入の上、使用料を前納してください。(キャンセルが頻繁に行われる為、従前の電話予約は行いません。施設の空き状況は、電話でお問い合わせください。)

● 施設使用料  
従前の1日・午前・午後・夜間料金を廃止し、全て1時間単位の料金設定とします。

● お問い合わせ  
市営体育館

☎ 201-0498

市営体育施設料金表

施設名	種類	使用区分	市民料金
韮崎市営総合運動場	グラウンド	全面	1,050円
		半面(クレー部分)	520円
		照明	2,520円
	アリーナ1面	全面	1,260円
		半面	1,050円
	トレーニング室	アマチュアスポーツ	5,250円
		その他	120円
	卓球場(1卓)	一般・大学生(個人)	60円
		高校生以下(個人)	310円
	柔道場・剣道場	一般・大学生	150円
高校生以下		630円	
ブレイルーム	専用	630円	
	一般・大学生(個人)	120円	
	高校生以下(個人)	60円	
会議室	専用	250円	
	一般・大学生	120円	
	高校生以下	60円	
	一般・大学生	520円	
	高校生以下	260円	
テニスコート(クレー1面)	照明	420円	
	専用する場合	2,100円	
	専用しない場合	一般・大学生	1,570円
		高校生以下	780円
一般・大学生(個人)		120円	
陸上競技場	専用しない場合	60円	
	高校生以下(個人)	1,570円	
	芝生広場	520円	
	フットサル場	630円	
	野外音楽堂	310円	
	ミニSL	100円	
ミニSL	(3歳未満無料)	100円	
	グリーンフィールド穂坂	グラウンド	1,050円
		照明	520円
	ウッドジム穂坂	アリーナ	1,260円
一般・大学生		1,050円	
穂坂テニスコート	一般・大学生	120円	
	高校生以下	60円	
御勅使サッカー場	サッカー場	1時間	840円

※市民とは、本市に住所を有する者、市内に在する事務所に勤務する者若しくは市内に存する学校に在学する者又は市内の競技団体に登録している団体をいう。(これらの者が2分の1以上を占める団体を含む)  
※利用時間には、準備及び利用後の原状回復に要する時間を含む。

シルバー人材センターからのお知らせ

(社) 峡北広域シルバー人材センターは、名称も新たに新事務所へ統合移転することになりました。  
 ■移転日 4月1日(日)  
 ■新名称 公益社団法人 峡北広域シルバー人材センター  
 ■新住所 中田町中條1795番地(道の駅にらさき2階)  
 ■電話 0551-25-6300(番号が変わります)

● お問い合わせ  
商工観光課商工労政担当  
(内線215)

室名	1部屋 1時間	使用料
娯楽談話室		200円
集会室・教養室・調理実習室・音楽室		150円
会議室・講習室1・講習室2・暗室		100円

工事期間中、ご不便をおかけしました大規模改修工事が完了いたしました。  
4月1日より、次のとおり料金改定を行い、皆さまのご利用をお待ちしております。

韮崎市勤労青年センター  
にらさき

# まちかど トピックス

MACHIKADO TOPICS

広報にらさきは市ホームページでも  
ご覧になれます。

<http://www.city.nirasaki.lg.jp/>

## ■お問い合わせ

企画財政課企画推進担当

☎22-1111 (内線356)

✉koho@city.nirasaki.lg.jp



## さかなクン 来萁 文化ホールネーミングライツ記念公演

東京エレクトロン萁崎文化ホールは、平成18年より東京エレクトロン山梨㈱と、パートナーシップ協定(ネーミングライツ)を締結しています。

その記念事業として、2月19日、同ホールでは、西湖での“クニマス”発見の功績者で、東京海洋大学客員準教授のさかなクンによるおもしろトークライブが開催されました。

ユニークな語り口調と親しみやすさで人気のキャラクターはもちろん、魚に関する豊富な知識を学ぼうと、家族連れなど約800名が来場、即興のイラストやクイズ形式で紹介される魚の特徴や生態について、親子で楽しく学びました。



2月25日、市民交流センター多目的ホールでは、「第3回減災フォーラム」が開催され、日頃より地域の防災活動に携わる消防団員をはじめ、約150名の市民が集まりました。

今年度は、「減災に取り組む地域リーダーの育成」をテーマに、市内団体の代表者によるパネルディスカッションが行われ、各地域で懸念される自然災害の特徴や、家庭や各地区における減災への取り組み状況について、意見が交わされました。

また、東日本大震災発生直後より、被災地に出向き、支援活動に取り組まれている、甲府市の永照寺住職 吉田永正氏による基調講演も行われました。

## 萁崎市女性団体連絡協議会 避難所運営ワークショップ

2月11日、萁崎市女性団体連絡協議会では、「減災力の強いまちづくりのために」をテーマに、指定避難所運営のためのワークショップを実施しました。

災害発生時に市内小学校が避難所となった場合を仮定して、避難者の収容スペースとして機能させるために必要な設備や衛生管理、生活上のルールや子どもや高齢者への配慮について、学校内の見取り図を活用し、シミュレーションを行いました。

参加者からは、災害発生時に役立つ予備知識や心構えについて、個々の家庭の課題に留まらず、地域や市全体を規模として考える貴重な機会になったとの声が聞かれました。



## 東日本大震災の教訓を活かす 第3回減災フォーラム



まちかどトピックス まちかどトピックス まちかどトピックス まちかどトピックス まちかどトピックス

**団員募集**  
**穂坂水泳スポーツ少年団**

当少年団では、水泳を通じて、「健康な身体と心を養つ」 「規律とあいさつ」の大切さを学ぶ「こころ」をモットーに活動してします。

初心者でも大丈夫！親切なコーチのもと、みんなで練習すれば、泳げるようになりま

す。泳げる子どもたちも、大会に参加していくことで、レベルアップにつながります。

水泳に興味のある元気なお子さんをお待ちしています。

■対象 市内小学生

■練習日  
・5月～2月の第1・2・4土曜日  
・夏休み期間中（10日前後）

■練習場所  
穂坂小学校・双葉 白根B&G

■団費 年二万円（予定）

■申込 4月20日（金）まで

■お問い合わせ・お申し込み  
☎22-2140  
\*保護者会会長 大柴

☎22-3538  
\*代表コーチ 野尻  
(担当) 海瀬

**団員募集**  
**嵐峰会剣道スポーツ少年団**

当少年団には、現在、小学校1年生から中学校3年生までの18名の団員がいます。

毎回、複数の先生が指導に当たり、初心者から丁寧に教えます。

防具は2カ月程してから徐々に付けます。お古もありませんので、ご相談ください。

見学は随時受け付けています。一度気軽に見に来てください。

■対象 小中学生・一般

■練習日時  
・木曜日 18時30分～20時  
・土曜日 18時30分～20時30分  
※4月7日（土）はお休み

■練習場所  
葦崎北東小学校体育館

■団費 2,500円/月

■お問い合わせ  
☎080-5024-0659  
(保護者会・徳納)

**団員募集**  
**葦崎東サッカー少年団**

2年連続関東大会出場、昨年は北関東大会出場を果た

し、先輩からの伝統を受けついで頑張っています。3月から新しいチームとなり、全国大会出場を目指して一生懸命頑張っています。サッカーに興味のあるキミ、一緒にボールを蹴りませんか？

各学年ごとに充実したスタッフで運営しています。体験入団もできます！グラウンドに来てみてね！

■対象 市内小学生

■練習日時・場所  
(4年生以下)

・火曜日 穂坂小 19時～20時30分  
・木曜日 北東小 19時～20時30分  
・土曜日 葦崎小 9時～11時  
(5年生以上)

・火曜日 北東小 19時～20時45分  
・木曜日 葦崎小 19時15分～21時  
・土曜日 穂坂小・北東小

9時～11時30分

■お問い合わせ  
☎23-5915  
(後援会長 作地)

■団員募集  
**葦崎シテイジュニアコーラス**

歌うことの大好きなあなたとお友達と一緒に楽しく歌いましょう。

■対象 小・中学生

■練習日時  
土曜日 13時30分～15時30分

■場所  
市民交流センター音楽室ほか

■指導者  
星ひろみ氏・小林美和氏ほか

■費用 年間費がかかります

■申込 4月28日（土）まで

■お問い合わせ  
☎22-6037（星）

■土曜・日曜コース  
**ボランティア英語学習会**

アメリカの子どもが英語を習得する順序に沿って、日常生活に必要とされる基本単語・フレーズを中心として英会話重視の内容で行います。

■対象  
・土曜コース（月2回）  
小学生及びその保護者

・日曜コース  
中学生（続けて受講出来る方）

■場所  
市民交流センター1階会議室

■講師 守屋らん子氏  
（英語学修士、中・高英語教育免許専修免許状取得、日本心理学会認定心理士）

■持ち物

英語教科書・英語ノート・筆記用具・英和辞典

■お問い合わせ・お申し込み  
☎22-9944（守屋）

**第4回穴山さくらまつり**

今年は『桃太郎童話の仮装コンテスト』を行います。

お花見を兼ねて、ぜひ遊びに来てください。

■日時  
4月8日（日）10時～15時

■場所  
穴山さくら公園（穴山駅南側）

■内容  
「つきたて餅・豚汁のサーブ」  
ビス及び市民参加のアトラクション・フリーマーケット等

■お問い合わせ  
☎090-8947-2067  
(実行委員長 山寺)

**第34回葦葉親善ゴルフ大会**

次の場所に、申込用紙と返信用封筒がありますので同窓会の皆さまはご利用ください。

市役所受付・市民交流センター  
タニコリ・葦崎ゴルフ練習場  
CCグリーンバレイ・商工会



# くらしの 情報 information



## 各種中小企業支援策の 適用期間延長のお知らせ

市では、若年者の就職危機や中小企業の資金繰り等に対して、市内事業者へ各種支援を行っております。

円高等による経済状況を鑑み、平成24年度末まで適用期間を延長し、引き続き支援をいたします。

- ・小規模商工業者事業資金利子補給及び保証料助成
- ・雇用安定化対策助成金
- ・若年者等雇用奨励助成金

■お問い合わせ  
商工観光課商工労政担当  
(内線215)

## 11カ月児「よちよち教室」 実施場所変更のお知らせ

4月より、実施場所が、市民交流センター2階図書館「おはなしコーナー」へ変わります。

- 受付時間 13時～13時30分
- 持ち物  
母子健康手帳・バスタオル等

■内容  
身体計測・絵本の読み聞かせ、プレゼント・心肺蘇生法の講義、実習・栄養相談・子育て支援センターの見学等

■実施日・対象児

実施日	対象児	実施日	対象児
4月17日	H23. 5月生	10月23日	H23.11月生
5月15日	H23. 6月生	11月13日	H23.12月生
6月19日	H23. 7月生	12月18日	H24. 1月生
7月10日	H23. 8月生	1月15日	H24. 2月生
8月28日	H23. 9月生	2月19日	H24. 3月生
9月11日	H23.10月生	3月26日	H24. 4月生

※対象：市に住民登録のある11カ月のお子さん  
日程は変更する場合がございます。  
広報もしくは市ホームページでご確認ください。



## 武田の里ライフカレッジ 受講生募集

生涯を通じて生き生きと暮らしたいとお考えの方なら、年齢・性別を問わず誰でも入学できます。

■入学金 5,000円(年額)  
※一講座2,000円の体験入学もご用意します。

■内容  
□午前 各種クラブ・同好会  
※希望者のみ・人数制限有り  
□午後 講演  
※平成24年度武田の里ライフカレッジ受講案内(各戸配布済み)

## 障がいのある方へ タクシー利用料金を助成します

市では、在宅の重度心身障がい者(応心)の方の社会参加と、生活圏の拡大を支援するため、タクシー料金の一部を助成しております。

■対象者  
市に住民登録のある在宅の方で、次のいずれかに該当する方  
・身体障害者手帳1・2級所持者  
・療育手帳A所持者

※施設へ入所している方や、自動車・軽自動車税を減免されている方は、対象外

■申請 4月2日(月)から  
■申請に必要なもの

身体障害者手帳・療育手帳・印鑑

■利用券交付枚数  
24枚/年間(1カ月2枚)  
※腎臓機能障害1級手帳所持者  
36枚/年間(1カ月3枚)  
※年度の途中で申請した場合は、月割になります。

■利用方法  
山梨県タクシー協会加盟のタクシー会社等で利用できます。1回の乗車につき、利用券を1枚使用できます。(1枚につき630円割引)

ご利用の際に、利用券と一緒に手帳を提示されると、心身障害者タクシー運賃の割引(手帳提示時1割引)も併せてご利用できます。

■お問い合わせ  
福祉課障がい福祉担当

## 平成23年10月～平成24年3月分 通所サービス利用時の 食費負担額を助成します

■対象者  
市内に住所を有する方で、市外の介護施設等の通所サービスを利用している方

※ただし次の施設は対象外  
・ひかりの里デイケアセンター  
・デイサービスセンター「福福」  
・りほく病院併設

■助成金額  
高齢者総合ケアセンター  
食費負担額を一人一日100円を上限に助成

■申請期間

■お問い合わせ  
保健課保健指導担当  
23-4310

4月2日(月)～27日(金)  
**申請に必要なもの**

申請書・請求書・食事利用回数と食費負担額が記載された領収書(平成23年10月～平成24年3月分)・申請者の印鑑・振込口座のわかるもの

※領収書の発行が申請期間内に間に合わない場合、事業所から発行される請求書及び支払いされた内容がわかるもの(銀行の通帳など)をもって領収書の代わりとします。

※この助成制度は、平成23年度をもって終了しました。

■お問い合わせ・申請先  
 介護保険課介護保険担当  
 ☎22-11992

**普通救命(応急手当講習)前期**

峡北消防本部では、市民の皆さまや各種事業所を対象に、普通救命講習を開催します。

■日程

4月18日(水)・5月20日(日)・6月20日(水)・7月22日(日)・8月22日(水)・9月16日(日)

■お問い合わせ

峡北消防本部  
 葦崎消防署救急担当  
 ☎23-11499  
 峡北広域行政事務組合ホームページでもご案内しています。  
<http://www.kyohoku.com/>

**確定申告について**

■申告が間違っていたときは  
 ・税額を少なく申告していた場合は、「修正申告書」を提出して、不足分の税金を納税してください。  
 ・申告した税額が過大であったり、還付金額が過少であった場合は、「更正の請求書」を提出して正しい税額への訂正を求めることができます。

■申告がまだお済みでない方は

平成23年度分の所得税・贈与税・個人事業者の消費税の確定申告及び納税の期限は過ぎています。早急に申告と納税をお済ませください。期限後に申告をした場合、新たに無申告加算税や延滞税が賦課される場合があります。

■お問い合わせ

甲府税務署  
 ☎055-254-6105

**山梨グリーンフェア**

■日時

4月21日(土)・22日(日)

9時～16時

■場所

山梨県緑化センター

■内容  
 植木、草花の販売・お茶会(21日のみ)・エビネ蘭展・飲食コーナー

※各日先着100名に苗木をプレゼント

■お問い合わせ

山梨県緑化センター

**山梨県立就業支援センター  
 能力開発セミナー**

年間を通じて、仕事に役立つスキルアップ講座を実施しています。今春も、ファイナンシャル・プランニング入門講座(4月開講)や、パワーポイント基礎講座(5月開講)等をご用意しております。申込方法等、詳しくはお問い合わせください。

■お問い合わせ

山梨県立就業支援センター  
 ☎055-251-3210

**山梨県立農業大学校  
 就農トレーニング塾**

60歳未満の健康な方で、県内で就農を希望される方が対象です。受講は無料です。

■週末農業塾

□果樹コース(もも・ぶどう)

・定員 各コース10名

・4月～12月の土日(全10回)

■お問い合わせ・お申し込み

山梨県立農業大学校研修課  
 ☎055-1132-2269

**写真コンテスト作品募集**

4月18日の「よい歯の日」に合わせ、「笑顔ではしゃばしゃば写真コンテスト」を開催します。

■テーマ 「笑顔と健康」

山梨県緑化センター  
 ☎055-276-2020

■応募期間 5月11日(金)必着

■応募資格 山梨県在住の方

■応募方法

contest@yda.jpへ写真を添付して送信してください。

■お問い合わせ

山梨県歯科医師会事務局  
 ☎055-252-6481

**事業主・労働者の皆さまへ**

平成24年4月1日から平成25年3月31日までの雇用保険料率は次のとおりです。

負担者 事業の種類	①+② 雇用保険料率	①事業主 負担率	②被保険者 負担率
一般	13.5/1000	8.5/1000	5/1000
農林水産・ 清酒製造	15.5/1000	9.5/1000	6/1000
建設	16.5/1000	10.5/1000	6/1000

■お問い合わせ  
 山梨県労働局労働保険徴収室  
 ☎055-225-2852

**宮内庁・平成25年歌会始**

平成25年歌会始のお題が「立」と決まりました。詠進歌は、お題を詠み込んだ自作の短歌一人一首で、未発表のものに限りです。

詳しくは宮内庁ホームページ(<http://www.kunaicho.go.jp/>)をご覧ください。

**市の人口 (3月1日現在)**

男 15,750人 世帯数 12,320世帯  
 女 15,955人 前月比 -32人  
 計 31,705人 前月比 -2世帯

**葦崎市国民健康保険より**

3月に葦崎市国民健康保険で支払った額(保険者負担額)は、166,827,578円で、1人あたりの保険者負担額は、20,109円(前年同月比 17.22%増)でした。引き続き健康に気をつけ、医療費の節約にご協力ください。

**東日本大震災 義援金受付**

■受付期間 平成24年9月30日まで ※延長いたしました。  
 ■受付場所 市役所1階福祉課窓口  
 (平日8時30分～17時15分)  
 希望者には義援金採納証明書を発行いたします。  
 ※既にご協力いただいた分を含む(受付簿へ記入された方のみ)  
 ■お問い合わせ 福祉課高齢者福祉担当(内線180・181)  
 平成23年3月14日からの義援金総額  
 12,801,128円(3月12日現在)

## 萠崎中央公園で ミニSLに乗ろう!

実物の10分の1スケールのSLが、石炭を焚いて煙を吐きながら、緑の林の中にある全長242メートルの線路を力強く走り抜けます。ご家族でミニSLに乗車してみませんか?ぜひ遊びに来てください。

### ■運行日時

4月～10月の日曜日・祝日  
10～12時・13～16時  
(雨天時の運休有り)

### ■料金

大人・子ども共に1回100円  
※3歳未満は保護者と同乗で無料  
※「こどもの日」は全員無料

### ■お問い合わせ

建設課都市計画担当  
(内線250・251)

運行日	4月	1	8	15	22	29	30	
5月	3	4	5	6	13	20	27	
6月	3	10	17	24				
7月	1	8	15	16	22	29		
8月	5	12	19	26				
9月	2	9	16	17	22	23	30	
10月	7	8	14	21	28			

## 萠崎市プレミアムふれ愛商品券 ～限定7,000セット 4月2日発売!～

ご好評につき第4弾!ふれ愛商品券を発売します。1セット10,000円で11,000円分のお買い物ができます。市内200店舗以上の加盟店でご利用いただけます。

期間中、一世帯最大50セット(50万円)まで、ご購入いただけます。

■使用期限 平成24年12月31日

■販売場所 萠崎市商工会・市役所2階商工観光課ほか

■お問い合わせ 萠崎市商工会 ☎22-2204



## 東日本大震災追悼セレモニー(3月11日)

市民交流センター ニコリ前を会場に、「東日本大震災追悼セレモニー」が開催され、市民を中心に、約200名が参加しました。

震災によりお亡くなりになられた方々のご冥福をお祈りして黙とうを捧げ、続いて、主催者である萠崎市立病院ボランティアの方の作詞による被災地復興応援ソング「東北に春よ来い」を、参加者全員で合唱しました。



## 春の観光シーズン到来!

### 萠崎観光は地域情報発信センターから!

市民交流センター ニコリ1階の地域情報発信センターでは、萠崎市が誇る観光スポットや宿泊施設のご紹介、魅力溢れるグルメやお土産、イベント情報等を発信しております。県外等からご友人・知人がお見えの際は、ぜひ、当センターのご利用をおすすめください。

また、物産コーナーでは、萠崎市オリジナルの特産品や山梨限定のお土産を多数ご用意しておりますので、皆さまが県外等へご旅行・出張等される際の、ふるさと自慢のお土産としてご利用ください。

なお、併設のカフェでは、美味しいと評判の焼きたてパンやコーヒーもお楽しみいただけますぜひお立ち寄りください。

■お問い合わせ 萠崎観光案内所 ☎23-6886



## 祝 結婚50周年 金婚夫婦を祝う会(2月20日)

市内にお住まいの結婚50周年のご夫婦9組をお迎えして、「金婚夫婦を祝う会」が開催されました。

横内市長よりお祝いの品が贈られ、出席者を代表して、富士見3丁目の中村育三さん・喜久子さんご夫妻が、謝辞を述べられました。これからも、末永くお幸せにお過ごしください。

