

Nirasaki

広報にらさき

Sep.2021

9

Vol.884

祝

東京2020オリンピック
レスリング男子グレコローマン
60キロ級





特 集
「チーム菰崎」
まちづくり
ミーティング

テーマ 住んでるまちを元気に!!
～地域おこし協力隊～

皆さんは、「地域おこし協力隊」という存在をご存知ですか？都会からの移住者が、これまで培った経験やアイデアなどを活かし、地域活性化や住民の生活支援などの活動を行いながら、地域に定住・定着していくという総務省の制度です。本市では、平成28年度から地域おこし協力隊を任命し、地域の活性化に取り組んできました。そして今年度、以前から活動している3名の隊員に加え、4名の隊員が新たに仲間に加わりました。

そこで、隊員の皆さんをお招きし、それぞれの活動状況や今後の展望を伺うとともに、市の現状や課題を把握するためのまちづくりミーティングを開催しました。

今月の広報にらさきでは、ミーティングの内容を踏まえ、7名の地域おこし協力隊の皆さんをご紹介します！

以前から活躍している3名の隊員を紹介します

京都で社会人として働いていたとき、夢や希望を語る子が少ないことに気づき、寂しさを感じました。これまでの経験を活かして、できることはないだろうかと考えていたところ、子どもたちに係る地域おこし協力隊を募集していることを知り、応募しました。

メインの活動は、青少年育成プラザ「ミアキス」での企画と運営です。カムバック支援事業として、地元の若者が葦崎が好きになって、県外に出てもまた戻ってきたくなくなるようなきっかけ作りをしています。また、「星空案内人」という資格を活かした活動もしています。昨年は、葦崎に移住して来られた方に、葦崎の魅力を伝えるイベントを地域の方や大学生の皆さんにご協力いただき、実施しました。葦崎の歴史を聞いて、星空を楽しんで、ワインを味わうという内容です。

現在、進路選択のきっかけとして、中高生自身の自分の中の「好き」を増やしたり、感じたりできるイベントや服を通して中高生と大人が交わるプロジェクトを始動させています。



す が わ
須川 りょう さん

カムバック支援事業
3年目



むこうやま じょう
向山 浄 さん

山岳イベント・観光関係
3年目

茨城県で自衛官をしていました。さらに多くの人々に貢献できる方法を探し、地域おこし協力隊に応募しました。

これまで、葦崎の山を観光資源として活用する取り組みをしてきました。葦崎を起点とした登山イベントや葦崎市出身のトレイルランナー山本健一さんの写真展の開催、笹刈りや鹿柵設置による環境保全、動画の作成などを行いました。コロナ禍で登山客が減ってしまった期間は、登山道の調査や整備に重点を置き、現在は、登山客を徐々に回復させていくことをテーマに、現地集合解散の登山イベントを実施し、オフシーズンには自然の魅力を知ってもらうためのイベントの開催も予定しています。

任期後は、高齢化が進む職種でもある猟師となり、地域に貢献していきたいと考えています。鳥獣の管理捕獲や農家の被害確認、狩猟技術の継承などを行っていく予定です。また、新たな特産品としてジビエ商品の生産もしていきたいと思っています。

大学では、まちづくりや教育について学んでいました。学校以外の教育に興味があり、青少年育成プラザ「ミアキス」の存在を知りました。都内で就職をしていましたが、「ミアキス」で地域おこし協力隊を募集していることを知り、応募しました。

「ミアキス」では、イベントの実施や中高生からの相談、地域事業所からの依頼に対応しています。また、「職場体験」という大きなイベントを行いました。市内中学校2年生を事業所で受け入れてもらい、仕事を体験させていただくという内容です。4月早々から、先生とやり取りを始め、生徒へのアンケートと個別面談の実施、事業所との交渉を進めました。さらに、「葦崎しごと展」として、市内外のゲストを招き、しごと観や人生観を話してもらい、中学生と交流を図るというイベントも実施しました（P14参照）。

今後、中高生にとって本当にいいことは何か、地域全体で意識を共有、統一していくことで、良いまちづくりにつなげていければと思っています。



さわき まい
沢木 真衣 さん

カムバック支援事業
2年目



New Face



としもり そういちろう
歳森 宗一郎さん
山岳資源の利活用

コロナ禍で一人の時間が増え、好きなキャンプを楽しんでいる中で、気が付くと山梨に足を運ぶ回数が増えていました。これまで都内で仕事をしていましたが、リモートワークが推奨されていたので、ネット環境さえ整っていればキャンプ場でも仕事ができることを実感しました。そういった環境を自分で作りたいたいと思い、地域おこし協力隊に応募しました。

着任してからは、甘利山にあるグリーンロッジの管理を含め、山岳資源の利活用に取り組んでいます。市内の子どもたちにロッジを積極的に利用してもらうために、イベント企画もしていければと思っています。

目標は、ロッジの前に市内初のキャンプ場を作ることです。韮崎市はモンベルのフレンドタウンになっているので、その強みを活かして、アウトドア施設の充実を図っていきたいです。

着任してからは、甘利山にあるグリーンロッジの管理を含め、山岳資源の利活用に取り組んでいます。市内の子もたちにロッジを積極的に利用してもらうために、イベント企画もしていければと思っています。

目標は、ロッジの前に市内初のキャンプ場を作ることです。韮崎市はモンベルのフレンドタウンになっているので、その強みを活かして、アウトドア施設の充実を図っていきたいです。

New Face



ふなつ ゆうへい
船津 祐平さん
ワインプロジェクトの推進

ワイン造りの魅力と甲州で作った白ワインの美味しさに感動し、山梨に移住する事を決めました。韮崎市は日本でも数少ない"ワイン特区"のひとつであり、韮崎産のワインを全国に発信したいという思いから地域おこし協力隊に応募しました。

現在は市内のワイナリーやブドウ農家さんで構成されている「ワインプロモーション実行委員会」の一員として、韮崎産ワインの普及や小規模ワイナリーを増やすための策を検討しています。同時に、穂坂町のアグリマスターさんのもとでブドウの栽培技術を学んでいます。

任期後は自身のワイナリーを立ち上げ、地域を活性化したいと考えています。市内で小規模ワイナリーを作りたいと思う方が増えていくようなモデルケースになれるように頑張ります。

今年度から新たに加わった4名の隊員を紹介します

New Face



しのはら けんじ
篠原 健志さん
カムバック支援事業

海外の大学で政治学を学んでいましたが、教育の分野にも興味がありました。一度、都内で就職をしたのですが、高校生の頃、通っていた青少年育成プラザ「ミアキス」で、地域おこし協力隊を募集していることを知り、応募しました。

着任して間もないですが、「ミアキス」を中心に活動をしています。市には学生を援助する制度がありますので、周知を図っていくことが目標のひとつです。また、外国人ボランティアを募り、子どもたちが無料で、土日などに宿題を教わったり、英会話を学んだりできる場が提供ができればとも考えています。現在、「ミアキス」では、大学生がボランティアで数学を教えている事例もありますので、地域や県内の大学生などと連携を図りながら、教室の机に縛られない教育環境作りを進めていきたいと思ひます。

New Face



もりやま ゆうすけ
森山 雄介さん
空き家バンクに関すること

幼い頃から控えめな性格で、これまで漠然とすごしてきました。このままでいいのだろうかという不安に襲われ、思い切って環境を変えることを決意しました。移住先を検討する中で、旅行で訪れたことがある山梨の空気が忘れられず、東京からの移住を決めました。せっかくなので、山梨の役に立つ仕事をしようと思ひ、地域おこし協力隊に応募しました。

現在は空き家バンクに関する業務を行っています。市内にたくさんある空き家を利活用できるよう、所有者の方と話をしながら、バンクの登録へつなげています。

韮崎へ移住を考えている方に韮崎の魅力はもちろんですが、空き家の制度について知ってもらい、希望に適した環境をできるだけ提供し、人口減少対策にもつなげていきたいと思ひます。

ミーティングを通して市長から

現在、約5,000人以上の方が日本各地で地域おこし協力隊として地域活性化などに取り組まれています。今回、本市で任命している皆さんの地域への



の想いや活動状況を伺い、「韮崎市のために」はもちろんです、「自分自身のために」活動をして欲しいと感じました。ハードルも多いとは思いますが、それぞれの目標を実現できるように、肩に力を入れすぎず、地域や関係者の皆さんと良好な人間関係を築いていただき、自身の歴史の1ページとして、韮崎で活動してよかったと思ってもらえるよう応援していきたいと思っています。



市長

市民記者

レポート
Vol.6

法性甲山 永岳寺と法性の兜

武田信玄公が使っていた有名な「法性の兜」は大草町にある永岳寺が所有し、献上した兜だという伝承があります。献上した



お礼として、もともと「法性山」と三文字の山号に「甲」の一文字が授けられたといわれています。

昨年度、韮崎中央公民館で作成された「甘利のお不動さん」という大型紙芝居の舞台もこのお寺です。

今年は信玄公生誕500年の記念の年です。信玄公ゆかりの地を訪れてみてはいかがでしょうか。



【投稿記者】

おびともこ
小尾 智子さん

「かかし祭」写真展



円野町かかし祭実行委員会では、コロナの影響で中止することとなった「かかし祭」に代えて、過去の祭を振り返る写真展を開催しています。

各年ごとに、「かかし大賞」の作品とその時代の世相を反映した作品などの写真を掲示しており、かかしを通して世の中の移り変わりなどを懐かしく振り返ることができます。ぜひご覧ください。

■日時 9月中の土曜日・日曜日
(19日を除く)
9時30分～13時

■場所 円野公民館 (つぶらの会館)

■問い合わせ

円野町かかし祭実行委員会
☎27-2137 (矢巻)

心あたたまるメッセージをありがとう！



市内5つの小学校の児童からコロナ対策やワクチン接種の中心となっている、保健福祉センターに感謝のメッセージが届きました。

コロナワクチン接種コールセンター担当の方は「電話越しだと相手の気持ちを汲み取るのが難しく、大変な時もあるが、本当に励みになる」と話してくれました。

今後も、市民の皆さんが健康ですごせるよう、力を合わせて取り組んでいきます。



新型コロナワクチンの接種について

－ 8月16日時点の情報です －



国では、新型コロナワクチンの接種を受けられる期間を、令和4年2月末までとしています。接種日に12歳の誕生日を迎える方（12歳の誕生日前日を含む）以上が対象で、本市では8月中に対象者に接種券を送付しています（これから12歳の誕生日を迎える方には随時、接種券を発送します）。

接種を希望される方は接種券に同封している案内をご確認いただき、ご予約をお願いします。

- * 大規模接種・職域接種会場等で、2回接種済み（接種予定）の方は、郵送された接種券を接種会場または、会社等にご提出ください。
 - * 大規模接種会場や職域接種会場と市内医療機関または集団接種会場では、ワクチンの種類が異なる可能性があります。1回目と2回目の接種で違う種類のワクチンを接種することはできませんので、十分ご注意ください。
- 市の指定接種会場および大規模接種センター（山梨県）
ファイザー社製ワクチン 1回目接種後 **3週間後**に2回目接種可能
- 大規模接種会場（国）および職域接種会場
モデルナ社製ワクチン 1回目接種後 **4週間後**に2回目接種可能



新型コロナワクチン接種証明書（ワクチンパスポート）

【窓口申請時に持参する書類等】

- 旅券（パスポート）
- 本人確認書類
- 接種記録の分かる書類
- 委任状（代理人の場合）



海外渡航での接種証明書を希望される方は窓口にて申請をお願いします。

接種証明書の利用が可能な国や地域、その緩和措置については、外務省のホームページをご確認ください。郵送で申請する場合は別途書類が必要となりますので、下記コールセンターまでお問い合わせください。

■問い合わせ 韮崎市新型コロナワクチン接種コールセンター
☎0570-067489（受付時間：8時30分～17時15分 平日のみ）

転入された方へ



ワクチン接種は接種回数が定められており、ワクチンの種類等により接種間隔の違いもあります。また、接種日当日は、住民票のある住所地の接種券が必要です。

接種事故等防止の観点から、接種歴を確認したうえで接種券を交付することが求められているため、転入された方で接種を希望される場合は、前住所地の接種券および本人確認書類を持参のうえ、健康づくり課（☎23-4310）までお申し出ください。



ワクチン接種後も、これまで同様に、**マスクの着用**をはじめとする基本的な感染予防対策を続けましょう。



外出控え



密集回避



密接回避



密閉回避



換気



咳エチケット



手洗い

早期発見・早期治療のために

がん検診を受けましょう！

がんは早期発見・早期治療で多くが治る病気です。そのためには、自覚症状のない時から、がん検診を定期的に受けることが大切です。市では胃がん、大腸がんなど各がん検診を総合健診に合わせ実施していますので、この機会に受診してください。※受診には事前予約が必要です。

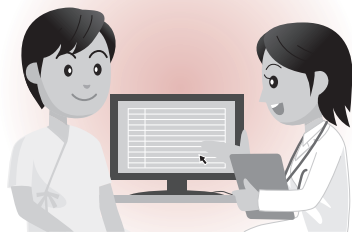

■申込み・問い合わせ
健康づくり課
健康増進・保健指導担当
(保健福祉センター内)
☎23-4310

■がん検診項目等

種類	対象者 (年度末年齢)	自己負担金	検査内容	検診場所 検診日
肺がん	19歳以上	1,000円	問診、超音波検査	●東京エレクトロン 葦崎文化ホール 10月3日(日) 4日(月)、5日(火) 11日(月)、27日(水) 28日(木)、29日(金)
胃がん	19歳以上	1,000円	問診、レントゲン検査	
前立腺がん	50歳以上の男性	500円	問診、PSA検査	●保健福祉センター 10月2日(土)、 30日(土)
肺がん	胸部レントゲン検診	19歳以上	左記のとおり	
	CT検診	40歳以上		
	喀痰検診	40歳以上の方で 喫煙指数600以上		1,000円
大腸がん	19歳以上	500円	問診、便潜血検査	詳しくはお問い 合わせください。
乳がん	エコー	25~39歳、 40歳以上の偶数歳	1,000円	
	マンモグラフィー	41歳以上の奇数歳	1,000円	
子宮がん	頸部	20歳以上	2,000円	問診、細胞診検査

※70歳以上は無料(肺がんCT検診を除く)



救急時の準備はできていますか？

9月9日は救急の日です。救急時の準備はできていますか？市では、救急時安心情報キットを一人暮らしの方を対象に無料で配布しています。

救急時安心情報キットとは「普段通っている病院」や「緊急連絡先」などの情報を専用の容器に入れ、各家庭の冷蔵庫に保管するものです。

これにより、病気やけがなどで救急隊員が駆けつけた時に容器の中を確認して、病院への速やかな情報伝達、搬送につなげることができます。ぜひ、ご活用ください。

■対象者

65歳以上の一人暮らしの方等

■問い合わせ

長寿介護課 介護支援担当
(保健福祉センター内)
☎23-4313



日本脳炎の予防接種

日本脳炎の予防接種は、平成17年度から平成21年度まで積極的な勧奨を差し控えていましたが、新たなワクチンが開発され、現在では通常通り受けられるようになりました。

これにより平成7年度から平成18年度に生まれた方は日本脳炎の予防接種を受けていない場合があるため、20歳に至るまでは定期接種としての接種が可能となる特例措置が設けられています。接種を希望される方は、母子健康手帳等をご確認いただき、健康づくり課へお問い合わせください。

なお、今年度18歳となる方で第2期末接種の方には5月下旬頃に予診票を送付していますので、ご確認ください。

また、通常、日本脳炎第2期の対象は9歳以上13歳未満の方です。今年度9歳になる方に順次予診票を郵送していますので、母子健康手帳をご確認のうえ、接種をお願いします。

■問い合わせ

健康づくり課 健康増進担当
(保健福祉センター内) ☎23-4310

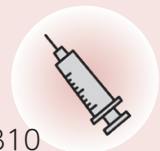

令和4年度入学予定児童対象

就学時健康診断を実施します

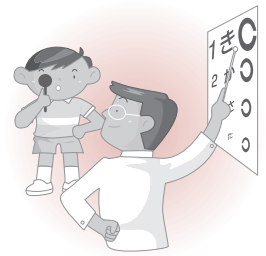

■対 象 令和4年4月に小学校入学の児童（平成27年4月2日～平成28年4月1日生まれ）※小学校区ごとに実施します。

■実施場所 東京エレクトロン荊崎文化ホール（荊崎市藤井町坂井205番地）

■通知および必要書類

対象児童の保護者の方には、9月上旬に通知と必要書類を送付します。必要事項をご記入いただき、通知に記載されている日時に受診してください。健康診断実施日の2週間前までに通知が届いていない場合は、教育課 学校教育担当まで連絡をお願いします。

■お 願 い

会場の混雑を避けるため、受付時間を2グループに分けます。通知に記載されている受付時間帯にお越しください。

■問い合わせ

教育課 学校教育担当
（内線264）

小学校区	日程および実施時間		検査項目
穂 坂	10月6日 (水)	受付時間 Aグループ 13時15分～ Bグループ 13時45分～ 健診実施時間 13時30分～15時30分	内科・眼科・ 歯科・視力・ 聴力・言語・ 知能検査等
荊崎北西			
甘 利			
荊 崎	10月7日 (木)		
荊崎北東			



「脳若返り教室」参加者大募集!



「脳若返り教室」は、タブレット型端末を使った「もの忘れ予防」のための脳トレーニング教室です。視覚・聴覚からの刺激や指先を動かすことにより、脳の活性化を図ります。今までの参加者では多くの方に「記憶力」「注意力」の向上が見られました。脳若返り教室で、心身の健康を保ちませんか。

■内 容 タブレット型端末を使った脳のトレーニング
※タブレット型端末の使い方教室ではありません。
※通信添削方式に切り替えることがありますので、ご了承ください。

■対 象 者 市内に住所がある65歳以上の方で、自身で教室へ通うことのできる方

■定 員 15名（要申込・先着順）

■会 場 保健福祉センター

■参加費 無料

■持ち物 筆記用具・動きやすい服装・眼鏡等（必要な方のみ）

■申込み・問い合わせ

もの忘れ相談センター（保健福祉センター内）

☎23-4464 📠23-4316

【脳若返り教室後半コース日程】

回数	日程	
1	10月 4日(月)	10時～11時00分 (9時30分から受付)
2	10月18日(月)	
3	11月 1日(月)	
4	11月15日(月)	
5	11月29日(月)	
6	12月 6日(月)	
7	12月20日(月)	
8	1月17日(月)	
9	1月31日(月)	
10	2月14日(月)	
11	2月28日(月)	
12	3月14日(月)	

武田の里

フェスタ・荊崎
～ふるさとの秋～

&

にらさきワイン

フェスティバル

中止のお知らせ

10月に開催を予定していた「武田の里フェスタ・荊崎～ふるさとの秋～」と「にらさきワインフェスティバル」は、新型コロナウイルス感染症の影響により、市民の皆さんや来場者、関係者の皆さんの健康と安全を第一に考え、今年度も中止とさせていただきます。ただよふこととなりました。楽しみにされていた方やご支援・ご協力をいただいた方、ご皆さんには、誠に申し訳ございませんが、ご理解いただきますようお願いいたします。

■問い合わせ

●武田の里フェスタ・荊崎
産業観光課 商工観光担当

（内線213～216）

●にらさきワイン

フェスティバル

産業観光課 農林振興担当

（内線222～225）

ゼロカーボンシティを目指して！

CO₂削減を！！

クリーンエネルギー普及促進事業費補助金

市では、エネルギーの安定供給や二酸化炭素の削減を促進するため、次の対象設備を新たに設置または登録した方を対象に購入費用の一部を補助しています(事業用は対象外)。ぜひ、購入についてご検討ください。

家庭用リチウムイオン蓄電池

蓄電容量1キロワット時につき1万円
(千円未満の端数は切り捨て)
上限10万円

ペレットストーブ および 薪ストーブ

一律2万円

電気自動車 および プラグイン ハイブリット自動車

一律10万円



※上記補助金の詳細については、市ホームページ、または下記までお問い合わせください。

土地建物の適切な管理を！

雑草等が繁茂し、荒れてしまっている土地や建物に関する相談が市に多数寄せられています。

そのような土地や建物は景観を害することはもとより、害虫の発生、ごみの不法投棄や鳥獣被害の誘発、防火防犯上の不安要素になるなど、地域住民に多大な迷惑がかかってしまいます。

また、倒壊や破損している建物は大変危険であり、人的被害の発生が危ぶまれます。

**土地や建物の管理を
適正に行い、安心・
安全で美しいまちづ
くりにご協力をお願いします！**



9月は各地区および拠点リサイクル会場で、蛍光灯や乾電池、水銀含有物等の有害ごみの収集を行います。次回は来年の2月となりますので、この機会にお忘れのないように排出してください。
なお、割れた蛍光灯や電球(LEDを含む)・グローランプは、不燃ごみとして排出をお願いします。
収集場所や日程については、各戸配付してあります「ごみ・資源物収集日程表」をご覧ください。

電子タバコの廃棄方法
電子タバコに内蔵されているリチウムイオン電池は、有害ごみに該当します。
電子タバコを廃棄する場合は、本体ごと有害ごみとして排出してください。

**蛍光灯・乾電池・鏡などの
有害ごみを収集します**

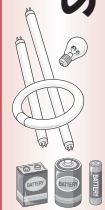

動物愛護週間

9月20日～26日は動物愛護管理法で「動物愛護週間」と定められています。

昨年6月には改正動物愛護管理法が施行され、動物の遺棄や虐待に対する罰則が強化されました。

人間の無責任な行動が原因で、動物たちが不幸な立場に置かれてしまうケースがたびたびあります。今年には特に、猫の屋外飼育による糞尿被害のトラブルや飼犬の逸走が多く報告されています。

この機会にペットの飼い方や動物との接し方を見つめ直してはいかがでしょうか？市ホームページでもペットの飼育について掲載していますので、参考にしてください。



■このページに関する
問い合わせ

市民生活課 生活環境担当
(内線 131・132)

ご注意ください!! ダメ！不法焼却

(野焼き)

廃棄物（ごみ）の野外での焼却は、ダイオキシン類の有害物質の発生により人体へ悪影響を及ぼすだけでなく、煙やにおいにより生活環境が悪化し、近隣で生活する方への迷惑にもなります。

一定の例外を除き、「廃棄物の処理および清掃に関する法律」により、構造基準を満たす焼却炉を使用した焼却以外は、禁止されています。

×禁止されている行為

- ◆ 地面の上や、穴を掘っての焼却
- ◆ ドラム缶やブロックを積み立てた簡易な焼却炉での焼却
- ◆ 使用が認められている構造基準を満たしていない焼却炉での焼却

家庭からのごみは、分別して、決められた日に排出してください。



例外で認められている焼却

- 「廃棄物の処理および清掃に関する法律施行令」の例外規定である焼却（野焼き）については、次のとおりです。
- ① 国または地方公共団体がその施設の管理を行うために、必要な廃棄物の焼却
 - 例：河川敷の草焼き
 - ② 震災、風水害、火災、凍霜害その他の災害の予防、応急対策または復旧のために、必要な焼却物の焼却
 - 例：災害等の木屑等の焼却
 - ③ 風俗慣習上または宗教上の行事を行うために、必要な廃棄物の焼却
 - 例：どんど焼き等の行事で門松を焚く行事
 - ④ 農業、林業または漁業を営むために、やむを得ず行われる廃棄物の焼却
 - 例：畑の剪定枝、稲わら、田畑の畔草や伐採した木枝の焼却

⑤ たき火、その他日常生活において通常行われる廃棄物の焼却であつて、軽微なもの
例：落ち葉焚きやキャンプファイヤー

例外として認められている場合でも、推奨しているわけではありません。法律で禁止されていない焼却であっても次のことに注意してください。

- ◆ 家庭からのごみを一緒に焼却することはできません。
- ◆ タイヤやビニール、プラスチック類の焼却はできません。
- ◆ 地域の住民の方の迷惑にならないよう、風量や風向き、時間帯等に十分注意し、焼却している場所を管理してください。

問い合わせ

市民生活課 生活環境担当
(内線131・132)

振込詐欺抑止電話装置の購入・設置費助成のご案内

市では、増加する振込詐欺等を未然に防止するため、被害を受けやすい高齢者がいる世帯を対象に、振込詐欺抑止電話装置購入・設置に対して助成をしています。

■装置について

振込詐欺抑止電話装置は、ご家庭の電話回線と固定電話の間に接続し、着信前に相手方に警告メッセージを流し、会話の内容を自動録音する装置です。

※警備会社のセキュリティ、ガス会社のガス管理機器、安否確認情報機器等が接続されている場合には、この装置は接続できません。

■助成対象 65歳以上の高齢者がいる世帯 ※単身・同居は問いません。

■助成金額 装置1台につき10,000円 ※個人負担3,210円

■設置について 市と協定を結んだ事業者がご自宅へ設置に伺います。

※個人負担金は設置時に、事業者へお支払いください。助成金は、市から事業者へ直接支払います。

■助成件数 20件（先着順）

※予定件数に達し次第締切

■申込み・問い合わせ

産業観光課 商工観光担当 (内線214)

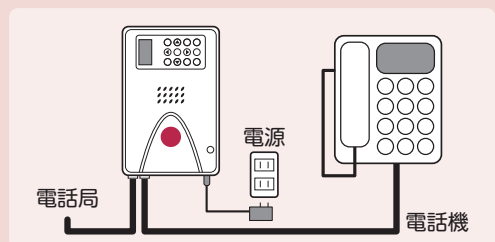

生活環境の向上と水質保全のために

下水道への接続にご協力を!!

市では、皆さんが健康で快適な暮らしができるよう、下水道整備を進めています。下水道が使えるようになった区域（処理区域）にお住まいの方は、法律により下水道に接続しなければなりません。

生活環境の向上、河川等の水質保全のためにも、下水道への接続にご理解とご協力を願います。

宅内排水設備接続の方法

下水道に接続する宅内工事については、市が指定した「排水設備指定工事店」にお申し込みください。指定工事店は市に提出する必要書類の作成、届出などの手続を代行します。指定工事店の一覧は、下水道担当または市ホームページでご確認ください。なお、工事費は個人負担となります。

各種補助事業のご活用を

●排水設備工事融資あっせん
①融資あっせん額

排水設備工事資金100万円以内

【表1】下水道排水設備設置費補助金（一般家庭用のみ）

接続時期	補助金額
処理区域公示から1年以内 (R3年4月供用開始)	8万円
処理区域公示から2年以内 (R2年4月供用開始)	5万円
処理区域公示から3年以内 (H31年4月供用開始)	3万円

■補助額【表1】のとおり

■実施する一般家庭

●下水道排水設備設置費補助金
■対象 下水道処理区域内において平成13年4月1日以降に設置届を提出し、合併処理浄化槽を設置した方で、下水道排水設備工事を

※市税と受益者負担金を滞納していないこと。

※処理区域内に居住していること。

※融資を受けた日から3年以内毎月元金均等償還

④融資あっせん条件

②利子補給

③償還方法

市が3%以内の利子補給

下水道使用水量について

下水道使用水量は、原則的には水道水使用水量に基づいて決めますが、井戸水を使用している場合もありますので、【表2】により算定されます。

■問い合わせ

下水道課 下水道担当
(内線613・614)

【表2】使用水量の決め方

使用状況	一般	営業
水道水のみを使用している場合	水道水使用水量	
井戸水のみを使用している場合	認定人員×8m ³ /月	量水器による計測量
水道水と井戸水を使用している場合	水道水使用水量 + 認定人員×4m ³ /月	水道水使用水量 + 量水器による計測量

令和3年度

下水道排水設備工事責任技術者認定試験

下水道の排水設備工事を施工する指定工事店には、「下水道排水設備工事責任技術者」の資格を有する者の専属が必要です。

この試験は、責任技術者としての技能を認定するものです。

■講習会 10月19日(火)

■試験日 11月24日(水)

■会場 アイメッセ山梨 4階大会議室

■申込期間 9月16日(木)～10月7日(木)

※申込用紙等は、公益財団法人山梨県下水道公社ホームページよりダウンロードしてください。
(<https://www.yamanashi-swc.or.jp/>)

■申込み・問い合わせ

(公財)山梨県下水道公社事務局 ☎055-263-2738

笛吹市石和町東油川字北畑417番地

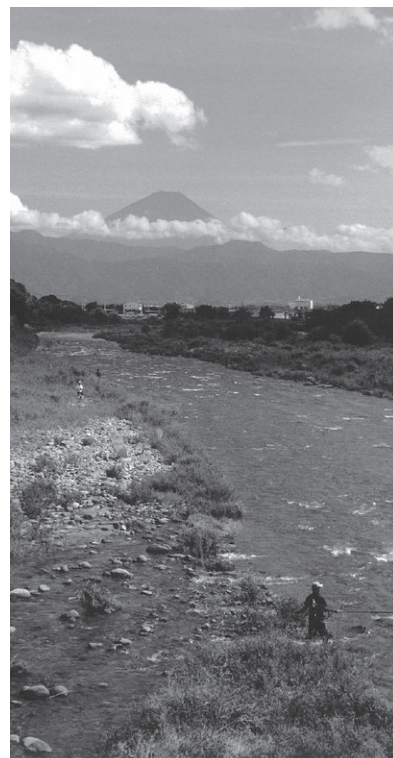

9月から新たに、高校生の運賃割引もスタート！！

市民バスの料金割引をご紹介します

市では市民バスを多くの方にご利用いただけるよう、高齢者、障がい者、小児（小学生以下）、中学生を対象とした運賃割引など、各種割引制度を設けています。この機会にぜひ、市民バスをご利用ください。

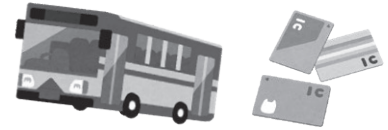

小児・中学生・高校生割引

市民バスの通学利用の活性化と将来的に市民バス利用者となり得る世代の利用促進を図るため実施しています。

- 対象 小児（小学生以下）・中学生・高校生
- 料金 全区間 1回100円
年間フリーパス 21,600円
※年間フリーパスは年度内での利用となります。有効期間は4月1日から翌年3月31日までです。
- 確認方法
小学生以下：口頭による申告
中学生・高校生：学生証の提示、制服の確認

高齢者・障がい者割引

買い物や通院など、移動に伴う経済的負担を軽減するため実施しています。

- 対象
 - ・65歳以上の高齢者
 - ・障害者手帳所持者（介護人1名含む）
- 料金 全区間 1回100円
3か月パス 3,000円
年間パス 12,000円
- 確認方法
65歳以上の高齢者：生年月日がわかる身分証の提示
障害者手帳の確認：障害者手帳の提示

学生料金割引

学生の夏休み等長期休暇に合わせて、学生を対象に実施しています。

- 対象 小・中・高・大学生
- 料金 全区間 1回50円
- 実施期間
冬季：12月20日～1月10日
春季：3月19日～4月10日
夏季：7月20日～8月31日
※期間中、利用した学生には、学生割引料金を優先適用します。
※竜岡線は対象外です。



ホリデー割引

まちなかの活性化を図るため、土曜・日曜・祝日に、全利用者を対象に実施しています。

- 対象 市民バス利用者全員
- 料金 全区間 1回100円

フリーパス購入について

小児・中学生・高校生パスや高齢者パス、障がい者パスは、山梨交通(株)韮崎営業所または山梨交通韮崎駅前案内所でお求めください。

- 購入に必要なもの
小児・中学生・高校生パス：在学証明書か学生証
高齢者パス：生年月日がわかる身分証明書
障がい者パス：障害者手帳
※いずれも印鑑が必要

■問い合わせ
総合政策課 政策推進担当（内線355）

■問い合わせ
国際交流実行委員会
（総合政策課）
政策推進担当内
内線357



市では、姉妹都市市フェアワールド市との交流を深め、国際的な感覚を持った人材を育成するため、例年12月中旬から1月上旬に市内在住の中学生・高校生を募り、派遣を行っています。新型コロナウイルス感染症の影響により、今年度も中止とさせていただきます。派遣を希望されている方には申し訳ありませんが、ご理解をお願いします。

姉妹都市
フェアワールド市
への派遣中止



広報にらさきを作ろう♪ ～ 韮崎西中編 ～

7月6、7日に韮崎西中学校の職場体験が実施され、板山 蒼汰^{いたやま そうた}さんが広報作成業務の体験に来てくれました。板山さんが内藤市長にインタビューしながら作成した記事です。ぜひ、ご一読ください。



▲徳島堰沿いの桜並木



▲円野町のグラウンド

今回、僕が住んでいる円野町のおすすめスポットを2つ、ご紹介したいと思います。1つ目は徳島堰沿いの桜並木です。この場所は春になると桜が満開になり圧巻です。お出かけの帰りにでも寄ってみてはいかがでしょうか。きっとキレイな桜並木を見ることが出来ますよ。2つ目は、以前、円野保育園があった場所です。今では屋内運動場が建てられ、町民が活用しています。高い場所にあるので、とても壮大な景色が望めます。僕は円野保育園に通っていたので、グラウンドで家族と一緒に自転車に乗る練習をしたり、友達と遊んだりと楽しい思い出もたくさんある場所です。

内藤市長も同じ円野町にお住まいなので、どの場所が好きかインタビューをしました。内藤市長も、徳島堰の取水口から続く桜並木が好きだそうです。また、上円井の国道20号から見える富士山が好きで、お正月などによく風景写真を撮影しているとのことでした。

円野町はたくさんの山々や美しい自然に囲まれた町です。ぜひ円野町に足を運んでみてください。

【取材・記事】 韮崎西中学校 二年 板山 蒼汰

市有地を売却します

市で所有している土地を一般競争入札で売却します。

■入札する物件

番号	物件名	所在	地目	地積(m ²)
1	旧穴山駐在所跡地	穴山町4385番2	宅地	294.18
2	旧旭保育園跡地	旭町上條北割3904番1他3筆	宅地	2,998.00
3	旧大屋寮跡地	清哲町青木2355番1他7筆	宅地	991.96

■入札申込期限 9月17日(金)

■入札日 9月28日(火)

■入札保証金

入札参加者は、入札金額の5/100以上に相当する額を、入札日前日までに納めてください。

詳細は、市ホームページをご覧ください。

※ホームページにある入札参加要領等をよく読んでお申込みください。

■問い合わせ 総務課 契約管財担当(内線336~338)



令和3年度 入札参加資格中間審査のお知らせ

本市の入札参加資格審査は、山梨県市町村総合事務組合で共同処理をしています。令和4年度分の資格審査を行いますので、資格取得を希望する場合は、申請をしてください。

※令和2年度定期審査(令和3・4年度分)で資格を有し、登録業種・市町村を追加する必要がない事業者は、申請の必要はありません。

■内容公開 9月1日(水)
■申請期間 10月4日(月)～24日(日)
■申請書類提出期間 10月25日(月)～11月12日(金)

詳しくは組合ホームページを「確認」ください。

https://www.ysc-yamanashi.or.jp/

■問い合わせ 山梨県市町村総合事務組合 055・268・3446

宝くじ公式サイトでも宝くじを購入できます!!

特典1 たまる!つかえる!宝くじポイント

宝くじの購入で100円につき1ポイントの宝くじポイントが獲得できる!

宝くじ公式サイトや宝くじ売り場で1ポイント1円としてつかえる!

特典2 購入～受取までネットで完結!

24時間いつでも宝くじの購入可能! 抽せん結果も宝くじ公式サイトで確認!

当せん金は、登録した受取口座に自動でお振り込みするので、とっても便利!

特典3 宝くじ会員限定のキャンペーンに参加できる!

他にもお得な特典や便利なサービスいろいろ!
今すぐ会員登録!



本件に関するお問い合わせ先

宝くじコールセンター TEL 0570-01-1192 (ナビダイヤル 有料) TEL 011-330-0777 (有料)
受付時間 10:30~18:30 (土・日・祝日、年末年始を除く) ※電話番号を十分ご確認の上、おかけ間違いのないようお願いいたします。



※宝くじの収益金は明るく住みよいまちづくりに使われます。

地元の名勝 甘利山について学ぼう

7月8日(木)、葦崎甘利小学校の4年生を対象にした校外学習が、地元の名勝 甘利山で行われました。生息する植物や動物、山道から望める景色などについて、NPO法人甘利山倶楽部の皆さんから教えていただきながら山頂まで登りました。また、さわら池で山梨県植物研究会の櫻井八州彦さんさくらい やすひこから「ヒノキとサワラの違い」について学んだ後、学校に戻り、甘利山倶楽部が制作した紙芝居「さわら池のお話」を楽しみました。



目の前には無限の可能性！ 葦崎しごと展

7月9日(金)、葦崎東中学校と7月15日(木)、葦崎西中学校で「葦崎しごと展」が実施されました。中学2年生を対象にした人生観を養うイベントです。県内のキャリア豊かな方々を講師に招き、講師自身の経歴や仕事を通じて培った経験や知識などのお話を聴きました。生徒たちはみんな、進学や就職など、これから進む未来の道への参考にするため、熱心に講師の話に耳を傾けていました。

葦崎北東小学校の活動をご紹介します♪

7月16日(金)、夏休み直前の活動として、ボランティア委員を中心に、家庭で余ったレトルト食品や缶詰、お菓子などが集められ、「困っている人たちに届けてください」と市に寄付をしていただきました。食糧支援事業として活用させていただきます。



ありがとうございます。

また、7月19日(月)と20日(火)

には、プチコンサートが開催されました。コロナ禍で合唱活動が制限されている中、少しでも音楽を広めようと、音楽委員会が企画したイベントです。児童17組から出場の希望があり、楽器の演奏や創作ダンスを披露しました。人気歌手の歌に合わせたダンスでは、会場全体が手拍子で盛り上がるなど、一体感が生まれるコンサートとなりました。



夏のWeekend！にらちびフェスティバル2021

7月23日(金・祝)から25日(日)までの3日間、葦崎市子育て支援センターで、にらちびフェスティバルを開催しました。新型コロナウイルス感染症対策のため、午前午後の2部制、また、定員を設けた完全予約制での実施となりましたが、市内のお店のブースや縁日ブースなど、どのコーナーも大人気。参加した親子からは「コロナ禍でなかなか遠出ができない中、身近で楽しめることができるとてもよかった」との声をいただきました。



令和3年度「社会を明るくする運動」
入選標語
東北保護区保護司会

《優秀賞》 甲府保護観察所 所長賞
思いやり 心の距離は 二密に
葦崎高 安原 杏美さん

《優秀賞》 山梨県保護司会連合会 会長賞
一人だけ そんなあの子を 「わ」の中へ
葦崎工業高 中山 碧さん

《入選》 東北保護区保護司会 会長賞
あいさつは 礼儀正しく 気持ち込め
ありがとう 魔法のことで 笑顔咲く
あいさつは 魔法のことで 笑顔咲く
あいさつは 魔法のことで 笑顔咲く

※本市在住者および市内の学校へ通学されている方のみを掲載

森と共に生きよう FKプロジェクト

7月27日(火)、里山再生森林整備協定を結んでいる富士島建設株式会社により、穂坂自然公園散策道の整備が行われました。利用する方が安全安心に歩けるよう、穴埋めや倒木の撤去などをしていただきました。この協定は、平成23年度に結ばれ、今年で10年目を迎え、さらに今後5年間、ご協力をいただけることとなりました。これからも相互に連携を図りながら、豊かな森林資源を有効に活用していきます。



ホストタウンとしてお迎えします！



8月11日(水)、東京2020パラリンピック自転車競技に出場する、パトリック・ヤホダ選手が来日されたことにともない、オンラインで歓迎セレモニーを行いました。「これまで練習してきたすべての力を使って大会に臨み、メダルを勝ち取りたい」と力強く話してくれたヤホダ選手。大会前の練習に集中し、良い成績を残してもらえるよう、バックアップさせていただきます。がんばれ！ヤホダ選手！

くらしのガイド2022年度 保存版 制作決定

「くらしのガイド」は行政情報や地域情報など、葦崎市で生活をしていくうえで、必要なことがらを1冊にまとめたガイドブックです。この度、株式会社ゼンリンと「葦崎市くらしのガイド協働発行に関する協定書」を締結し、最新版を制作することとなりました。年度末から全世帯と市内転入者に配付していく予定です。なお、市内企業の皆さんにおかれましては、制作へのご協賛について、ご協力のほどよろしくお願い致します。



『葦崎11(イレブン)歴史探訪』 放送中!!

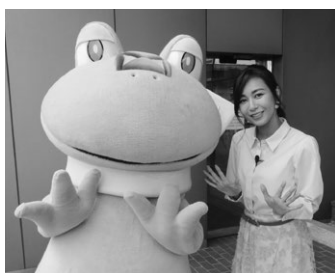

葦崎の歴史や自然、文化などの魅力を11の町ごとにたっぷりとお伝えする番組が放送中です。旅人の若尾 綾香さんと一緒に葦崎の魅力を再発見しましょう！

■放送チャンネル 地上D11ch (NNS)
■放送日時 月水金 8時45分～/ 18時45分～
火木 12時35分～/ 19時20分～
土 12時35分～/ 20時30分～
日 8時45分～/ 20時30分～

9月は穂坂町を紹介します。

※放送時間は変更となる場合があります。

ニコリ主催
イベント
☎2211121

ファンクショナルローラーピラティス(要申込)

ポッコリお腹にも効果抜群。楽しみながら筋力アップして強い体を作りましょう!!

■日時 9月22日・29日
10月6日、13日・20日・27日
11月10日・17日
水曜日全8回
20時〜21時15分

■場所 ニコリ1階
和室会議室1・2

■参加費 8,000円
■持ち物 タオル、飲料水、ヨガマット

※動きやすい服装でお越しください。

■定員 10名
※最少催行人数5名

■講師 木下愛氏
■申込み ニコリ総合受付で参加費をお支払いください。

はじめての大人の英会話教室(要申込)

英会話初心者のための英会話教室です。

■日時 10月5日・12日・19日・26日

心身が潤う瞑想と肩甲骨ヨガ(要申込)

11月2日・9日・16日・30日
12月7日・14日
火曜日全10回
19時15分〜20時15分

■場所 ニコリ1階
会議室1・2

■対象 18歳以上の男女
※学生不可

■参加費 1万円
■持ち物 筆記用具

■定員 8名
※最少催行人数4名

■協力 iCLA山梨学院大 学国際リベラルアーツ学部
■申込み ニコリ総合受付で参加費をお支払いください。

初心者にも無理なくできるヨガです。肩こりや猫背の改善にオススメです!

■日時 10月4日・11日・25日
11月1日・8日・22日・29日
月曜日全7回
19時30分〜20時45分

■場所 ニコリ1階
和室会議室1・2

■参加費 7,000円
■持ち物 タオル、飲料水、ヨガマット(バスタオルも可)

※動きやすい服装でお越しください。

羊毛フェルト教室(要申込)

飾ってかわいい♡ハロウィンの定番ジャック・オー・ランタンの3段オブジェを作ります。

■日時 10月3日(日)
13時30分〜15時

■場所 ニコリ1階
会議室5・6

■参加費 1,500円
■持ち物 羊毛フェルトマット、ニードル

■定員 15名
※最少催行人数5名

■講師 矢川まゆみ氏
■申込み ニコリ総合受付で参加費をお支払いください。

大村記念
図書館
☎2214946

開館10周年記念企画スタート
市立図書館は旧韮崎市民会館からニコリ内に移転し、おかげさまで今年9月に開館10年目を迎えることとなりました。10周年を記念して様々な

10周年おめでとう交流展示

展示やイベントの実施を予定しています。

■日時 9月1日(水)
〜10月28日(木)

■場所 図書館内
一般書西側ガラス面

■制作 紙をたのしむkiraxkira sketch
沖津香奈子氏

■その他、10周年を記念して予定している展示・イベント
・皆さんから寄せられたメッセージを貼り出します:
「メッセージツリー」
・普段は見られない:
「図書館所蔵の貴重資料展示」
・オリジナルグッズが貰える:
「いらとしよポイントカード発行」
・地元山梨を深く知ろう:
「山梨がテーマの講演会」
・10年後のあなたへ:
「タイムカプセル封入」
・親子で楽しめる:
「自分だけのオリジナルしおりを作ろう」
・お待たせしました:
「いらとしよ10YEN市」
他、サプライズ企画があるかもしれません!

※詳細はその都度、お知らせします。お楽しみに!

■日時 9月1日(水)
〜10月28日(木)

■場所 図書館内
一般書西側ガラス面

■制作 紙をたのしむkiraxkira sketch
沖津香奈子氏

■その他、10周年を記念して予定している展示・イベント
・皆さんから寄せられたメッセージを貼り出します:
「メッセージツリー」
・普段は見られない:
「図書館所蔵の貴重資料展示」
・オリジナルグッズが貰える:
「いらとしよポイントカード発行」
・地元山梨を深く知ろう:
「山梨がテーマの講演会」
・10年後のあなたへ:
「タイムカプセル封入」
・親子で楽しめる:
「自分だけのオリジナルしおりを作ろう」
・お待たせしました:
「いらとしよ10YEN市」
他、サプライズ企画があるかもしれません!

※詳細はその都度、お知らせします。お楽しみに!



**あの「本」は今!?
かつてのベストセラーたち**

これまで出版された国内の本の中からベストセラーを中心に、特に話題となった本を振り返ります。

明治から令和まで年代順に展示しますので、当時の世相を感じながら読んでみてはいかがでしょう。

■展示期間 9月1日(水)～9月29日(水)

「おはなし会」(限定5組・申込制・先着順)

今後の感染状況によっては変更になることもございます。おはなし会に参加された方におりがみと折り方の解説をプレゼントします。おうちでおりがみを楽しんでください。

■日時 9月11日(土)

14時から20分程度

■場所 読聞かせコーナー

■対象 マスクの着用が可能な2歳～小学校低学年の子ども

■申込み 8月28日(土)～9月5日(日)、図書館カウンター、電話で受付

朗読のついで(無料)

9月は市内3つの朗読ボランティアグループの出演です。

■日時 9月18日(土)

14時～15時
二コリ1階
会議室5・6

■定員 30名(朗読出演者含む)

■内容 (作品名・朗読者)
「老い力」 佐藤 愛子 朗読 小林 方子氏

「毒もみのすきな署長さん」 宮沢 賢治 朗読 功刀 朝香氏

「夫婦の一日」 遠藤 周作 朗読 清水ひろ美氏

※コロナウイルス感染拡大防止に伴い、入場者は氏名・連絡先・住所の記入が必要となります。予めご了承ください。

※体調がすぐれない場合にはご利用をお控えいただきます。※会場は入場定員制限があるため、ご注意ください。

中央公民館
201115

武田信玄生誕500年&武田勝頼新府入城440年記念講座
◆今、武田氏の歴史を見つめ直す!◆ 3回講座

第1回「武田信玄・勝頼は何をしたか」内側の論理と外側の目」

戦国の武将、武田信玄と勝頼は何をしたのかを探り、その

の功績のみならず裏側に迫ります。

■日時 10月2日(土)
13時30分～15時

■場所 二コリ3階
多目的ホール

■定員 40名
■講師 長野県立歴史館特別館長 笹本 正治氏

第2回「武田氏の伝承と武田氏滅亡後の新府城」

市内を中心に、武田氏に関する伝承と信憑性、武田氏滅亡以後の新府城の歴史を、発掘調査を通じて紹介します。

■日時 10月9日(土)
13時30分～15時

■場所 二コリ3階
多目的ホール

■定員 40名
■講師 韮崎市教育委員会 関岡 俊明氏

第3回「信玄の外征と城」

信玄の甲斐国外への侵攻過程をたどりながら、城の攻防と甲斐の住民が駆り出された合戦の実像に迫ります。

■日時 10月16日(土)
13時30分～15時

■場所 二コリ3階
多目的ホール

■定員 40名
■講師 武田氏研究会事務局 長 山下 孝司氏

■申込み 9月1日(水)より

講座ごとにお申込みください。ご参加をお待ちしています。

**にら★ちび共催
3世代交流「にらともさん」
第1弾「赤ちゃんと遊ぼう!」**

〜シニア世代の方を募集します〜 (参加費無料)

子育て支援センターに遊びに来る赤ちゃんやお母さんと、シニア世代との交流会です。大型紙芝居を観たり一緒に遊んだり、ゆったりほっこり、楽しいひとときを過ごしませんか?

■日時 10月13日(水)
10時30分～11時30分

■場所 二コリ3階
子育て支援センター内

■定員 10名
■申込み 9月1日(水)より

子育て支援センター
2317676

親子でぼうさい

(要予約・参加費無料)
親子で楽しみながら、防災について学びませんか?参加してくれた方にはプレゼントがあります☆

■日時 9月3日(金)
10時30分～11時30分

■場所 2階にら★ちび

イベントスペース
■講師 韮崎市女性消防協力隊 まもり隊

■対象 未就園児の親子8組

二コリコ食育講座 (要予約)
お家時間が増えているこの機会に、手作りおやつに挑戦してみませんか?講座の間は、無料で託児を利用できます。

■日時 9月10日(金)
10時～11時30分

■場所 二コリ1階 調理室

■講師 健康づくり課栄養士

■対象 市内にお住まいの1歳6か月以降のお子さんの保護者8名

■参加費 200円

※今回は調理することなく、材料はお持ち帰りとなります。

※ウエルネスポイント対象イベントです。

韮高生 こんには赤ちゃん体験 (要予約・参加費無料)

韮崎高校のお兄さん、お姉さんと交流してみませんか?

■日時 9月24日(金)
9時55分～10時45分

■場所 3階にら★ちび

■対象 0歳児の赤ちゃんと保護者15組

※要予約イベントについては電話またはホームページでお申込みください。

★新型コロナウイルス感染拡大防止のため、記載の内容が中止・変更となる場合があります。詳細は各施設にお問い合わせください。

お知らせ

敬老祝金を支給します

毎年、老人週間に、民生委員を通じて敬老祝金を支給しています。

■対象者

9月15日時点で、6か月以上、本市に在住する88歳の方

■支給金額

1万円

■支給方法

老人週間(9月15日～21日)に、地区の民生委員より支給します。

■問い合わせ

長寿介護課 長寿社会担当
☎23・4313

堀切橋拡幅整備工事による全面通行止めのお知らせ

10月1日から堀切橋拡幅整備工事が本格的に始まります。期間中は、24時間の交通規制が伴いますので、ご理解とご協力を宜しくお願いたします。



- 10月1日(金)～10日(日) 24時間全面通行止め
- 10月11日(月)～2月中旬 24時間片側通行止め
- 2月中旬～3月31日(木)

24時間全面通行止め

■場所 龍岡町下條南割地内

■問い合わせ

建設課 建設土木担当
(内線249)

戦没者遺児による慰霊友好親善事業の参加者募集

父等が戦没した旧戦域を訪れ、慰霊追悼を行うとともに、同地域の住民と友好親善を図ることを目的に実施します。

■参加費

10万円

■実施地域

トラツク諸島、パラオ諸島、ミャンマー、タイ、フィリピン、ソロモン諸島、マリアナ諸島、マーシャル諸島、台湾・バシール海峽、東部ニューギニア、西部ニューギニア

■申込み・問い合わせ

(二財)山梨県遺族会
☎055・252・7664

相談

税理士の無料税金相談

(予約不要)

税理士の社会貢献活動の一環として、税金に関する無料相談会を実施します。



■日時

10月5日(火) 13時～16時

■場所

市役所4階 401会議室

■相談内容

相続税、所得税および法人税等の相談

■問い合わせ

東京地方税理士会甲府支部
☎055・233・1318

司法書士の無料相談会(要予約)

10月1日の「法の日」を記念して、無料相談会を実施します。

■日時

9月4日(土) 13時30分～16時30分

■場所

シヨップイングセンター きららシティ

■相談内容

不動産の相続や売買・登記、成年後見に関すること、借金問題など

■問い合わせ

山梨県司法書士会 総合相談センター
☎055・253・2376

講習会

甲種防火管理新規講習案内

■日時

(第1回) 11月25日(木)～26日(金)
(第2回) 12月6日(月)～7日(火)

※両日とも8時50分～16時20分

■会場

峡北広域行政事務組合消防本部 2階 大会議室
(本町4丁目8番36号)

■受講費

4,000円 (テキスト代含む)

■申込み

10月25日(月)～29日(金) 9時～17時
※初日(25日)は、峡北消防本部管内の事業所に勤務する方のみ受け付けます。

■定員

各回27名

※定員になり次第締め切り。
※案内、申込書は峡北消防本部ホームページからダウンロードできます。

■申込み・問い合わせ

峡北消防本部2階予防課
☎23・7119

山梨県シルバー人材センター

連合会講習会(無料)

①介護施設運転講習会(福祉有償運送運転者資格取得)

■日時 10月21日(木) 8時～19時
10月22日(金) 9時～13時

■場所

湯村自動車学校

■定員

12名

■書類選考により決定

■申込締切日

9月22日(水) ※シルバー就業を希望する、60歳以上の方に限ります。

※事前にシルバー人材センターに登録が必要です。

②いきいきセカンドライフセミナー～元気に働くための脳活トレーニング～

■日時

10月26日(火) 13時30分～16時

■場所

ぴゅあ総合

■定員

50名(先着)

■申込み

9月7日(火) 10時から開始

■内容 諏訪東京理科大学(応用健康科学・脳科学) 篠原 菊紀氏による「脳活トレーニング」

■対象

60歳以上の全ての方

■問い合わせ

山梨県シルバー人材センター連合会
☎055・228・8383

募集

市役所郵便用封筒に掲載する有料広告を募集

■掲載位置

長形3号封筒の裏面

■掲載規格

1 枠縦4cm×横10cm

2 万円/2万枚

■募集枠

4枠

■募集期間

9月末まで

■問い合わせ

総務課 総務担当(内線335)

穂坂自然公園 イベント情報

①ペーコン作り体験教室

手作りペーコンの作り方を学びます。当日は、仕込み作業を行い、その他の作業は、配付資料に従って、ご自宅にて行います。調理に適した服装とマスク着用でご参加ください。

■日時 9月12日(日)

10時～12時

■定員 12名

■参加費 500円

■申込み 9月1日～11日

②穂坂ぶどうのジャム作り体験教室

ジャムを手作りするイベントです。ジャム作りに適した服装とマスク着用でご参加ください。

■日時 9月19日(日)

10時～12時

■定員 12名

■参加費 500円

■申込み 9月1日～18日

③森のふれあいコンサート

フォークソングを中心に、演奏活動を行っているバンド「ふおーくしんがーず」による音楽会イベントです。

■日時 9月26日(日)

10時～12時

■定員 25名

■参加費 100円

■申込み 9月1日～25日

■申込み・問い合わせ

穂坂自然公園

ふれあいセンター

☎37・4362

アビリンピックやまなし

2021(第41回山梨県障害者技能競技大会)

障がいのある方々が日ごろ培った技能を互いに競い合うことにより、その職業能力の向上を図るとともに、企業や社会一般の方々が障がいのある方々に対する理解と認識を深め、その雇用の促進を図ることを目的に開催します。

一般見学・応援が自由になりますので、ぜひご来場ください!

※ご来場の際はマスクの着用にご協力をお願いします。

■日時 10月3日(日)

10時～13時

■競技内容 データ入力、表計算、喫茶サービスなど

■場所

ポリテクセンター山梨

■問い合わせ

独立行政法人高齢・障害・求職者雇用支援機構 山梨支部 高齢・障害者業務課

☎055・242・3723

知っ得!食育ひろば - 食改推の簡単レシピ! -

～ 毎月19日は「食育の日」!! ～
「鶏ときのこのフリカッセ」

フリカッセとは、フランスの家庭料理で白い煮込み料理のことです。白く仕上げるために、玉ねぎを炒めるときには焦げないように注意するのがポイントです。



【作り方】

- ①玉ねぎ・しいたけは、薄切り、しめじは石づきを除去小房に分ける。パプリカは、へたと種を除去細切りにする。にんにくはみじん切り、ブロッコリーは小房に分ける。
- ②鶏肉は食べやすい大きさに切る。塩・こしょうをふり、薄力粉を薄くまぶす。
- ③フライパンにバター大さじ1を温め、②を両面色よく焼き、一度取り出す。
- ④③のフライパンにバター大さじ1を足し、にんにく・玉ねぎを炒める。玉ねぎがしんなりしたら、パプリカ・しめじ・しいたけ・ブロッコリーを加え平らにならし、焼いた鶏肉を上のにせる。
- ⑤④に①を加え、ふたをして中火で6～7分加熱する。
- ⑥⑤に生クリームを加え強火にし、軽く煮詰める。こしょうで味をととのえ、器に盛る。

【材料(4人分)】

- ・鶏もも肉 …………… 大1枚 (320g^ア)
- ・薄力粉 …………… 大さじ1
- ・玉ねぎ …………… 1個
- ・パプリカ …………… 1/2個
- ・しめじ …………… 100g^ア
- ・しいたけ …………… 4枚
- ・ブロッコリー …………… 80g^ア
- ・にんにく …………… 1かけ
- ①水 …………… 1/2カップ
- ②塩 …………… 小さじ1/2
- ・生クリーム(乳脂肪) …………… 200^{ミリリットル}
- ・塩、こしょう …………… 適量
- ・バター …………… 大さじ2

【栄養量 (1人分)】

エネルギー 472^{キロカロリー} 食塩相当量 1.2^{グラム}

■問い合わせ 健康づくり課 健康増進担当(保健福祉センター内) ☎23-4310

●市の人口 8月1日現在	(前月比)
男 14,348人(うち外国人262人)	5人増
女 14,318人(うち外国人253人)	19人減
計 28,666人(うち外国人515人)	14人減
世帯数 12,685世帯	4世帯増

●国民健康保険より
8月に韮崎市国民健康保険で支払った額(保険者負担額)は、162,316,185円(前年同月比13.24%増)で、1人あたりの保険者負担額は、25,022円(前年同月比14.71%増)でした。引き続き健康に気をつけ医療費の節約にご協力ください。

オリンピック特集 第7弾

東京2020オリンピック競技大会 レスリング男子グレコローマン
60キロ級で、本市出身の文田 健一郎選手が銀メダルを獲得しました。

本市初、オリンピックメダリストの誕生です！

決勝戦終了直後のインタビューで、支えてくれた人たちへ感謝の言葉を涙ながらに伝える文田選手の姿に、皆さん胸を打たれたのではないのでしょうか。文田選手、健闘お疲れさまでした。



写真：新華社/アフロ



▲文田選手が卒園した蕪崎東保育園からもエールを送りました。



▲文田選手の母校、山梨県立蕪崎工業高校レスリング部の皆さん。テレビの前で声援を送りました。



文田 健一郎選手に お祝い・激励メッセージを送ろう！

皆さんからお寄せいただいたメッセージは、帰郷の際、ご本人にお渡しします。また、随時、市ホームページ等に掲載をさせていただきます。

- 投稿方法 市ホームページ（右QRコード）より、必要事項を記載のうえ、送信をお願いします。
- 投稿締切 9月15日(水)
- 問い合わせ 教育課 スポーツ振興担当 ☎22-0498



祝
東京2020
レスリング
男子グレコローマン
60キロ級
メダル
感動をありがとう!!
文田健一郎選手

【蕪崎市出身】

