

Sep.2022

広報にらさき

Nirasaki 9

Vol.896

特集

チーム葦崎まちづくりミーティング
すべての人が輝けるまちを目指して

～学生団体トップファン編～



にらちびフェスティバル2022～新府を遊ぼう～(P14)

新府藤武神社の祭典「お新府さん」をイメージした“お新府さんごっこ”
では、ニーラのお神輿をみんなで力を合わせて引っ張り、にらちび内を
練り歩きました。

特集

チーム荻崎 まちづくりミーティング
すべての人が輝けるまちを目指して

～学生団体 トップファン編～

本市は、令和元年度から8年間を計画期間とする「荻崎市第7次総合計画」に基づき、各種施策に取り組んでいます。

今年度は、総合計画の中間年であることから、これまでの成果を検証しながら現状と課題を明らかにし、今後4年間のまちづくりの指針となる後期基本計画の策定を予定しています。

年々多様化する市民ニーズに対応した、新たな視点によるまちづくりを行うため、県内で活躍する学生団体「トップファン」の皆さんにまちづくりに関するご意見を伺いました。



清水 しみず そらさん
山梨大学教育学部4年生
(荻崎高校出身)

企業のサテライト
オフィスの誘致を！

清水 しみず さん

人口を増やすためには、働く場がある色があるといった広い視野で見る必要があると思います。そこで、企業のサテライトオフィスを誘致するというの

どうでしょうか。空き家を活用するのも一つの手です。宮崎県日南市では、IT企業により、人材育成やキャリア教育、プログラミング教育などが行われ、教育分野において、有意義なものとなっていて、そうです。地域に根差した企業の取り組みを見ながら子どもたちも育つので、自分も市をより良くしていきたいという意識が芽生えてくるのではないのでしょうか。

また、税収の増加や雇用の創出にも繋がります。IT企業や創造性が発揮できる企業などが増えることで、若者の移住や定住も増えていくと思います。

市長

日南市では企業がオフィスのある商店街を盛り上げるといって取り組みをしていると聞きました。面白いですね。

また、働く場がないと人口も増えないので雇用の創出は確かに大事です。特に若い女性の働く場の創出が必要だと思っています。

互産互消の取組を！

長田 ながた さん

地産地消はその地域内で完結しようというものです。互



おさだ おさだ たくま
長田 ながた 拓真さん
日本大学理工学部卒
(荻崎高校出身)

産互消」とは、例えば荻崎のワインと北海道の何かとといったように、違う地域と交流してお互いに無いものを補い合うといったものです。静岡県掛川市ではその取り組みから人の交流も生まれ、経済効果をもたらしているそうです。

荻崎市はコンパクトなまちであり、市町村合併をしていないからこそ文化や一体感があります。市民一人ひとりの活動が繋がって、地域力になっていっていると思います。自分も現在の仕事を通じて、商店街を活性化するためにどうあるべきかを見つめ、バックアップしていけたらいいと思っています。

市長

互産互消というのは初めて聞きました。本市でも群馬県

太田市や東京都国立市、目黒区、埼玉県北本市、石川県加賀市などと交流があります。まずはそこから互産互消を進めていければと思います。

大学生の居場所を！

中谷さん

「ミニアキス」が、大学生が活動したり、交流を持ったりする場所がないように思います。学生同士の交流だけでなく、勉強をする場所としても、夜間に立ち寄れる所があれば、学校帰りに利用できます。

大学生が地域で活動するようになれば、まちづくりも発展するのではないのでしょうか。実際に自分も学生団体に参加し、先輩たち



中谷 駿佑さん

山梨大学工学部3年生
(葦崎高校出身)

と交流を持つことで視野が広がりました。

市長

まちなかの空き店舗を上手に使えたらいいですね。市では空き店舗を活用しやすくするための支援策があり、この度、制度の拡充をしたところでもあります。うまく使っていただけると良いです。

平田 匠さん

慶應義塾大学環境情報学部4年生
(葦崎高校出身)



新しいキャッチコピーを！

平田さん

「ミニアキス」はもちろんだ、二コリという施設の大きな特色のひとつです。駅から二コリへの導線がもつと分かりやすければ利用者も増えると思います。駅周辺はアメリカヤなどでも賑わってきているので、そちら

へ向かう導線も同じように分かりやすければ良いと思います。

市長

もう一つ、葦崎市にはいくつかのキャッチコピーがありますが、高校生や大学生などの若者が、足を運びたくなるようなものがあればいいなと思います。

地域再生大賞の受賞により、「ミニアキス」は全国的にも注目され、視察に多くの方が来られています。二コリへの導線については、私も同感で、利便性向上のため、横断歩道を新設する予定です。

平田さん

「チャレンジ」という前向きな言葉が入っていれば、若者もポジティブな気持ちになり、良いと思います。

子育て支援の充実を！

高村さん

葦崎市は子育て支援が充実しています。が、まだまだ認知されていないと思います。そこで、縄文時代の遺跡から

出土された土偶「ミス石之坪」を活用して「子育てのまち」をPR



するのはどうでしょうか。土偶は生命の豊かさを祈願した造形物です。そして、「ミス石之坪」は同時期の土偶の中でもトップクラスに美しいとされています。これは葦崎の先人たちが命を大切にしていたことの表れではないでしょうか。他の市が真似できないストーリーを作り、情報発信することで、若者を応援するまちにも繋がっていくのではないかと思います。

市長

土偶を子育て施策に活用するというアイデアは面白いですね。お守りなどグッズ展開も



高村 大夢さん

法政大学経営学部 卒
(葦崎高校出身)

いいかもしれません。出産を迎える方にプレゼントしたいですね。

高村さん

もう一つ、親元を離れていてる方や子育てに不安を抱えている方が安心して利用できる産後ケアの施設が市内にあれば、市内外から多くの利用があるのではないのでしょうか。あわせて、子どもが生活しやすい住居もあると、葦崎市に移住するきっかけになると思います。

市長

産後ケアの施設は県内では石和にしかありません。関係機関と連携を図って、産後ケアを充実させていかなければなりませんね。

子育て住宅については、現在計画中です。子どもが育つ上で、生活しやすい空間をつくることは大事です。民間の知恵もいただきながら進めていければと思っています。

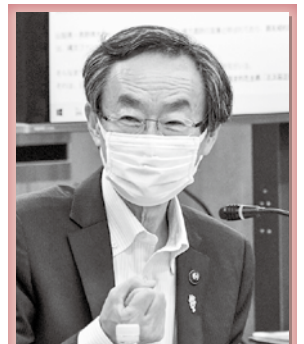

次ページへつづく

小森直斗さん
山梨学院大学経営学部4年生
(上田千曲高校出身)



大学生×子ども！

小森さん 子育てのまちをさらに推し進めるために、「大学生×子ども」のイベントを開催してはどうでしょうか。以前、市内で活動している団体「にららん食堂」のイベントで、子どもたちと一緒にDIY体験をしました。子育てに力を入れているまちだな、とあらためて感じました。これから子育て世代に突入する現役大学生たちと活動を共有し、市の取り組みを伝えれば、韮崎市で子育てをすることが、将来の選択肢に入ってくるのではないのでしょうか。

市長

確かに大学生は子育てに近いところにいますね。自分自身のこととして自覚してもらう

だけでなく、子どもをよく知る良い機会になるかもしれないですね。よく考えていきたいと思っています。その際はトップファンの皆さんもぜひ、協力をお願いします。

防災意識をより高めるために！

望月さん

望月さん 災害は全国でも激甚化していて、対策強化が求められています。そこで、災害時に自分の行動計画を作成するという「マイタイムライン」を普及していくというのはどうでしょうか。学生団体やNPO法人と連携してイベントやワークショップを開催し、実際に作成したり、教育現場に導入し、防災教育に繋がったりするのもいいと思います。マイ



望月優那さん
神奈川大学法学部4年生
(韮崎高校出身)

タイムラインの普及により、災害時、慌てずに避難やその準備ができ、逃げ遅れの危険が減らせます。また、自助・共助にもつながります。

市長 防災の問題も重要ですが、水害・地震双方の防災・減災意識を高めていかなければなりません。マイタイムラインに興味を示してもらい、逃げ遅れないようにしていきたいと思っています。

望月さん もう一つ、河川の水位状況をリアルタイムに把握できる映像・画像の配信が必要です。現在行われている配信は、情報が四散してしまっているの

市長

で、必要な情報を市として提示する、もしくは各種機関と連携して伝える方法があればいいと思います。田畑を心配して見に行き、被災するという危険を減らすだけでなく、早期の避難も実現すると思います。

市長

たくさんの方の情報の中からどう判断すればよいか、どこかの水位をまず先に見なければならぬのかなど、正しい使い方も知らなければなりません。河川を管理する部署が国や県などと異なるので難しい

ですが、これからの課題にしたいと思います。

大柴孝太さん
山梨大学大学院理工学総合教育部1年生
(韮崎高校出身)



若者が参加できるスポーツイベントを！

大柴さん

大柴さん 韮崎市のスポーツにおける力は強いものだと感じています。が、若者はその熱が弱いようにも思えます。そこで、韮崎中央公園や穂坂自然公園などを活用して、県内外、市内外の若者が参加できるスポーツイベントの開催ができたらと思います。トップファンではTV番組を参考にしたり「現実逃避中」という鬼ごっこを笛吹川フルーツ公園等で開催してきました。コロナ禍におけるストレスの発散だけでなく、その土地の魅力や繋がりを再発見して欲しいという想いも込めています。

市長

若い人が楽しめるスポーツは必要です。勝ち負けも大事かもしれませんが、楽しむことが大切です。県内初のスポーツコミッションを立ち上げたのはその想いもあります。

大柴さん

また、韮崎市はスポーツ施設は充実していますが、ネット予約ができません。それを可能にすれば、大学生や高校生など市外からの利用も増えると思います。大きなスポーツ大会の合宿などの受入も行えば、スポーツを通して、市民の健康維持や体力づくりだけでなく、地域の活性化も図れるのではないのでしょうか。

市長

DXの推進は行政の課題でもありますが、予約へも反映したいと思っています。韮崎中央公園の隣に新しい市営体育館の建設を予定しています。県下に誇れる施設にしたいと思っています。そこを中心に「ウェルネス」といつても体も充実した人生を送れるようなまちづくりを進めていきたいと思っています。

市長

皆さん、貴重なご意見をありがとうございます。これからのまちづくりに活かしていきます。よろしくお願いします。

マイナンバーカードで マイナポイント

第2弾

令和4年9月末までに
マイナンバーカードを申請して
マイナポイントをもらおう!



1 まずはカードを作りましょう ▶ マイナンバーカードを申請

マイナンバー用の写真の撮影から、申請書の受付までをサポートします。

申請にかかる
時間は約5分

写真を
無料で撮影!



- 日 時 8月・9月の平日
9時～16時 (12時から13時を除く)
8月・9月の毎週日曜日
9時～12時
- 場 所 市役所ロビー
- 持 ち 物 本人確認書類 (運転免許証・保険証等)
QRコードが記載された申請書 (お持ちの方のみ)
- 問い合わせ 市民生活課 戸籍住民担当
(内線 123～126)

2 カードを受けとったら ▶▶▶▶▶▶▶ マイナポイント予約・申込手続



マイナポイント(最大20,000円分)の
予約・申込の手続をサポートします。

- 日 時 令和5年2月末までの平日
9時～16時30分 (12時から13時を除く)
※予約は不要ですが、事前にご予約いただくとスムーズ
にご案内できます。
- 場 所 市役所ロビー
- 持ち物 マイナンバーカード等
(詳しくはお問い合わせください。)

《マイナポイント(第2弾)の内容は以下の3点です。》

- ① マイナンバーカードの新規取得者等に最大5,000円分のポイント付与
- ② マイナンバーカードを健康保険証として登録した場合、7,500円分のポイント付与
- ③ 公金受取口座の登録をした場合、7,500円分のポイント付与

■予約・問い合わせ 総合政策課 政策推進担当
(内線 355～357)



手続ガイドの運用を開始!

"出生"や"おくやみ"などのライフイベントの手続をガイドするサイトを開設しました。

サイトにアクセスし、設問に回答することで、必要な手続や持ち物、窓口をご案内します。

スマートフォンやパソコン等からいつでもどこでも確認できるので、手続漏れや持ち物不足による再来庁の心配を軽減できます。

※上記以外のライフイベントも今後追加していく予定です。

手続ガイド▶



■問い合わせ
総務課 情報・DX推進担当
(内線283・284)

宝くじ 公式サイト いつでも、どこでも。宝くじをもっと手軽に、もっと便利に!

24時間
いつでも
ネット購入

宝くじ LOTO ロト BINGO 5
NUMBERS 7-05やん

QuickOne
クイックワン
いつでも買える。
秒で結果でる。



24時間買えて、
ポイントもたまる!
今すぐ会員登録

お問い合わせ先 | 宝くじコールセンター | TEL 0570-01-1192 (ナビダイヤル 有料) | TEL 011-330-0777 (有料)



新型コロナワクチン接種のお知らせ

令和4年8月12日時点



ご自身の健康を守るため、身近にいる大切な人たちを守るため、若年層の方も接種を希望される場合は、早めの接種をご検討ください。



ワクチン接種の予約は電話（コールセンター）、インターネット、LINE で受け付けています。医療機関へは直接予約できませんので、ご注意ください。また、転入された方で接種を希望される方は、接種券付き予診票の発行にあたり、事前申請が必要ですので、コールセンターまでお問い合わせください。

◆4回目の接種（追加接種）

接種会場により、ワクチンの種類が異なりますので、ご予約の際はご注意ください。

■対象者（3回目の接種から5か月が経過した下記の方）

- ①60歳以上の方（昭和37年8月31日生まれまでの方に送付）
- ②18歳以上59歳以下（4回目接種日時点の年齢）の方で基礎疾患を有する方、医療従事者および高齢者施設等の従事者

※②に該当する方は別途申請が必要となりますので、コールセンターまでご連絡ください。

◆3回目までの接種

ワクチン接種は任意です。接種をご希望の方はお早めにご予約をお願いします。

接種を行う期間は、9月30日(金)までの予定です

■問い合わせ 韮崎市新型コロナウイルスワクチン接種
コールセンター ☎0570-067489

予防接種証明書について

新型コロナワクチン接種証明書をコンビニエンスストアで取得できます。発行にあたり、マイナンバーカード（4桁の暗証番号）と証明書発行手数料（120円）が必要です。

また、「海外用および日本国内用」を発行する場合は、令和4年7月21日以降に接種証明書アプリまたは市窓口で海外用の証明書を取得しており、その時と旅券番号が同一であることが条件です。

詳しくは、厚生労働省ホームページをご確認ください。



後期高齢者医療被保険者証 2回目郵送のお知らせ

9月中旬から下旬にかけて、10月1日から使用する被保険者証を特定記録で郵送します。

有効期限が切れた被保険者証は個人情報に記載されていますので、裁断するなどして廃棄してください。

※10月1日から一部の方の窓口での負担割合が変更となります。詳細は広報7月号か同封のチラシをご確認ください。

■問い合わせ

市民生活課 国保年金担当
(内線127~129・137)
山梨県後期高齢者医療広域連合
☎055-236-5671

带状疱疹を知っていますか？

带状疱疹は、体内に潜んでいた水痘（みずぼうそう）・带状疱疹ウイルスが原因で起こります。子どもの頃に水痘にかかり、治った後も体内（神経節）に潜伏していたウイルスが、加齢やストレスなどで免疫力が低下すると再び活性化し、带状疱疹として発症します。50歳代から発症率が高くなり、80歳までに約3人に1人が発症するといわれています。

■症状は…

体の片側の一部の皮膚にピリピリと刺すような痛みが現れ、その部分に水ぶくれを伴う赤い発疹が出る病気です。3～4週間ほど続き、発疹が治った後も痛みが残ること（带状疱疹後神経痛）があります。



■予防のために

健康的な生活習慣を保ち、日ごろから免疫力を高めるため、バランスの良い食事と十分な睡眠、適度な運動など、心身の健康に気を配り体力を低下させないことが重要です。

50歳以上の方を対象とした2種類のワクチンがありますが、任意の予防接種となり、費用は全額自己負担となります。接種をご希望の方は、医療機関に直接ご相談ください。

■問い合わせ

健康づくり課 健康増進担当
(保健福祉センター内) ☎23-4310

がん検診を受けましょう！



がんは早期発見・早期治療で多くが治る病気です。

そのためには、自覚症状のない時から、がん検診を定期的に受けることが大切です。市では胃がん、大腸がんなど各がん検診を総合健診に合わせ実施していますので、この機会に受診してください。

※受診には事前予約が必要です。

■申込み・問い合わせ

健康づくり課

(保健福祉センター内)

☎23・4310

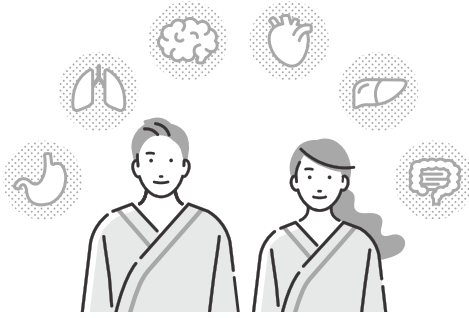

■がん検診項目等

種類	対象者 (年度末年齢)	自己負担金	検査内容	検診場所 検診日	
肝がん	19歳以上	1,000円	問診、腹部超音波検査	●東京エレクトロン 葦崎文化ホール 10月2日(日) 3日(月)、4日(火) 25日(火)、26日(水) 27日(木)、28日(金) ●葦崎市保健福祉センター 10月22日(土)、 29日(土)	
胃がん	19歳以上	1,000円	問診、レントゲン検査		
		500円	問診、ピロリ菌検査		
前立腺がん	50歳以上の男性	500円	問診、PSA検査		
肺がん	胸部レントゲン検診	19歳以上	左記のとおり		
	CT検診	40歳以上			
	喀痰検診	40歳以上の方で喫煙指数600以上			
大腸がん	19歳以上	500円	問診、便潜血検査		
乳がん	エコー	25～39歳	1,000円		詳しくはお問い合わせください。
		40歳以上の偶数歳			
子宮がん	頸部	41歳以上の奇数歳	1,000円		
		20歳以上	2,000円		
子宮がん	マンモグラフィー	41歳以上の奇数歳	1,000円		
子宮がん	頸部	20歳以上	2,000円		
子宮がん	頸部	20歳以上	2,000円		

※70歳以上は無料（肺がんCT検診を除く）

令和5年度入学予定児童対象

就学時健康診断を実施します



■対象 令和5年4月に小学校入学の児童
(平成28年4月2日～平成29年4月1日生まれ) ※小学校区ごとに実施します。

■実施場所 東京エレクトロン葦崎文化ホール

■通知および必要書類

対象児童の保護者の方には、9月上旬に通知と必要書類を送付します。必要事項をご記入いただき、通知に記載されている日時に受診してください。健康診断実施日の2週間前までに通知が届いていない場合は、教育課 学校教育担当まで連絡をお願いします。

■お願い

会場の混雑を避けるため、受付時間を2グループに分けます。通知に記載されている受付時間帯にお越しください。

■問い合わせ

教育課 学校教育担当
(内線264)

■健康診断日程

小学校区	日程および実施時間		検査項目
葦崎	10月5日 (水)	受付時間 Aグループ 13時15分～ Bグループ 13時45分～	内科・眼科・ 歯科・視力・ 聴力・言語・ 知能検査等
葦崎北東			
穂坂			
葦崎北西	10月6日 (木)	健診実施時間 13時30分～15時30分	
甘利			

「脳若返り教室」参加者大募集！

「脳若返り教室」は、タブレット型端末を使った「もの忘れ予防」のための脳トレーニング教室です。視覚・聴覚からの刺激や指先を動かすことにより、脳の活性化を図ります。今までの参加者では多くの方に「記憶力」「注意力」の向上が見られました。脳若返り教室で、心身の健康を保ちませんか。

- 内 容 タブレット型端末を使った脳のトレーニング
 ※タブレット型端末の使い方教室ではありません。
 ※新型コロナウイルス感染症の状況により、通信添削方式に切り替えることがありますので、ご了承ください。

- 対 象 者 市内に住所がある65歳以上の方で、自身で教室へ通うことのできる方

- 定 員 15名（要申込・先着順）

- 場 所 荏崎市保健福祉センター

- 参 加 費 無料

- 持 ち 物 筆記用具・動きやすい服装・眼鏡等（必要な方のみ）

- 申込み・問い合わせ

もの忘れ相談センター（保健福祉センター内）

☎23-4464 📠23-4316



【脳若返り教室日程】

回数	日程	
1	10月17日（月）	10時～11時 （9時30分から受付）
2	10月31日（月）	
3	11月14日（月）	
4	11月28日（月）	
5	12月12日（月）	
6	12月26日（月）	
7	1月16日（月）	
8	1月30日（月）	
9	2月 6日（月）	
10	2月20日（月）	
11	3月 6日（月）	
12	3月20日（月）	

平和観音ライトアップのお知らせ

世界アルツハイマー月間

認知症は誰もがなる可能性がある病気です。高齢化社会を迎え、2025年には65歳以上の5人に1人が認知症になると予測されています。

毎年9月に世界中で認知症についての関心と理解を深めるために普及啓発活動を実施しています。それにあわせて市でも、平和観音を**オレンジにライトアップ**します。

ライトアップ期間・時間

9月16日（金）～22日（木） 19時～21時

★なぜオレンジなの？

温かさを感じるこの色は「手助けします」という意味が込められています。そのため認知症支援・普及啓発カラーとして使われています。

■認知症サポーターを募集

認知症サポーターとは、認知症について正しく理解し、認知症の人や家族を温かく見守る応援者です。養成講座は、5名以上の個人・団体に開催可能ですのでお問い合わせください。

■問い合わせ

もの忘れ相談センター
（保健福祉センター内）☎23-4464

国際ろう者週間

手話言語が音声言語と対等であることを認め、ろう者の人権が完全に保証されるよう国連加盟国が社会全体で手話言語についての意識を高め手段を講じることを促進するため、国連で毎年9月23日を「手話言語の国際デー」、また23日はさんだ前後1週間を「国際ろう者週間」としています。それにあわせて市でも、平和観音を**ブルーにライトアップ**します。

ライトアップ期間・時間

9月23日（金） 19時～21時

★なぜブルーなの？

手話言語の国際デーのイメージカラーとして使われています。青い光を通して、世界、市民、地域、社会をひとつにしようという願いを込めています。

この機会に手話やろう者への理解を深めてみてはいかがでしょうか。



■問い合わせ

福祉課 障がい・生活保護担当（内線176）

下水道への接続にご協力を!!

市では、皆さんが健康で快適な暮らしができるよう、下水道整備を進めています。

下水道が使えるようになつた区域（処理区域）にお住まいの方は、法律により下水道に接続しなければなりません。生活環境の向上、河川等の水質保全のためにも、下水道への接続にご理解とご協力をお願いします。

宅内排水設備接続の方法

下水道に接続する宅内工事については、市が指定した「排水設備指定工事店」にお申し込みください。指定工事店は市に提出する必要書類の作成、届出などの手続を代行します。指定工事店の一覧は、下水道担当または市ホームページでご確認ください。なお、工事にかかる費用は個人負担となります。

各種補助事業のご活用を

●排水設備工事融資あっせん
①融資あっせん額

排水設備工事資金100万円以内

【表1】下水道排水設備設置費補助金（一般家庭用のみ）

接続時期	補助金額
処理区域公示から1年以内 (R4年4月供用開始)	8万円
処理区域公示から2年以内 (R3年4月供用開始)	5万円
処理区域公示から3年以内 (R2年4月供用開始)	3万円

●下水道排水設備設置費補助金
■対象 下水道処理区域内において平成13年4月1日以降に設置届を提出し、合併処理浄化槽を設置した方で、下水道排水設備工事を実施する一般家庭
■補助額 【表1】のとおり

②利子補給
市が3%以内の利子を補給
③償還方法
融資を受けた日から3年以内毎月元金均等償還
④融資あっせん条件
※処理区域内に居住していること。
※市税と受益者負担金を滞納していないこと。

【表2】使用水量の決め方

使用状況	一般	営業
水道水のみを使用している場合	水道水使用水量	
井戸水のみを使用している場合	認定人員×8 m ³ /月	量水器による計測量
水道水と井戸水を使用している場合	水道水使用水量 + 認定人員×4 m ³ /月	水道水使用水量 + 量水器による計測量

■問い合わせ
下水道課 下水道担当
(内線613・614)

下水道使用水量について
下水道使用水量は、原則的には水道水使用水量に基づいて決めますが、井戸水を使用している場合もあるため、【表2】により算定します。



令和4年度 下水道排水設備工事責任技術者認定試験

下水道の排水設備工事を施工する指定工事店には、「下水道排水設備工事責任技術者」の資格を有する者の専属が必要です。この試験は、責任技術者としての技能を認定するものです。



- 講習会 10月25日(火)
- 試験日 11月24日(木)
- 会場 アイメッセ山梨 4階大会議室
- 申込期間 9月15日(木)～10月6日(木)

※申込用紙等は、(公財)山梨県下水道公社ホームページよりダウンロードしてください。
(<https://www.yamanashi-swc.or.jp/>)



■申込み・問い合わせ
(公財)山梨県下水道公社事務局
(笛吹市石和町東油川字北畑417番地)
☎055-263-2738

災害・救急時の準備はできていますか？

9月9日は救急の日です。災害・急病時の準備はできていますか？市では、救急時安心情報キットを一人暮らしの方を対象者に無料で配布しています。救急時安心情報キットとは「普段通っている病院」や「緊急連絡先」などの情報を専用の容器に入れ、各家庭の冷蔵庫に保管するものです。

これにより、災害時や病気、けがなどで救急隊員が駆けつけた時に容器の中を確認して、避難先や病院への速やかな情報伝達、搬送につなげることができます。ぜひ、ご活用ください。

- 対象者 65歳以上の一人暮らしの方等
- 問い合わせ 長寿介護課 介護支援担当 (保健福祉センター内)
☎23-4313



10月からいよいよスタート！

プラスチックの一括回収



市では、資源リサイクルを推進するため、これまで「燃えるごみ」として焼却処理をしていたプラスチック製の容器包装（卵パック・お菓子の袋等）やプラスチック製品（バケツ・おもちゃ等）を資源リサイクル品として一括回収します。



なぜプラスチックを回収するの？

プラスチックは私たちの生活を便利にする素材です。しかし、使用済みのプラスチックは不適切に捨てられることも多く、たくさんのプラスチックごみが海へ流出してしまっています。このプラスチックごみは劣化・分解され、小さなごみ（マイクロプラスチック）となり、環境へ悪影響を及ぼします。

また、プラスチックの原材料は石油です。プラスチックを廃棄するために焼却処理をすると、温室効果ガスに分類されるCO2が排出され、地球温暖化の原因にもなるとされています。

海洋汚染を防ぎ、気候変動への影響を緩和するためにもプラスチックの適切な回収が求められています。



▲プラスチック製の容器包装



▲プラスチック製品



一括回収することのメリットは？

プラスチック製の容器包装とプラスチック製品を一括して回収することで、分別する手間が省けます。資源循環型社会の構築のためにも、ご協力をお願いします。排出方法や収集場所、日程については各戸配付している「ごみの分別マニュアル」と「ごみ・資源物収集日程表」をご確認ください（市ホームページでも確認できます）。

※ペットボトルと白色トレイはこれまでどおりの分別をお願いします。



◀市HP

蛍光灯・乾電池・鏡などの有害ごみを収集します

9月は各地区および拠点リサイクル会場で、蛍光灯や乾電池、水銀含有物等の有害ごみの収集を行います。次回は来年2月となりますので、この機会にお忘れのないように排出してください。なお、割れた蛍光灯や電球（LEDを含む）・グローランプは、不燃ごみとして排出をお願いします。

収集場所や日程については、各戸配付している「ごみ・資源物収集日程表」をご覧ください。

また、生活環境担当窓口では蛍光灯、乾電池、水銀含有物等を随時回収していますのでご利用ください。



電子タバコの廃棄方法

電子タバコに内蔵されているリチウムイオン電池は、有害ごみに該当します。

電子タバコを廃棄する場合は、本体ごと有害ごみとして排出してください。



動物愛護週間



毎年、9月20日～26日は動物愛護管理法で「動物愛護週間」と定められています。

今年6月から動物愛護管理法の一部改正により、ペットショップ等で販売される犬や猫にはマイクロチップの装着が義務化されました。さらに、現在飼っている犬や猫にもマイクロチップの装着が飼い主の努力義務とされました。

この機会にペットの飼い方や動物との接し方を見つめ直してはいかがでしょうか？

ペットの飼育については、市ホームページにも掲載していますので、参考にご覧ください。

また、市では、猫の望まれない繁殖を避けるため、不妊・去勢手術の助成制度を設けています。手術を検討している方はぜひご利用ください。



◀市HP

■このページに関する問い合わせ 市民生活課 生活環境担当（内線131・132）

環境美化活動に参加しませんか？

市では、市民の皆さんと協働した清掃活動などの環境美化活動(アダプトプログラム)を推進しています。

6月25日(土)、萑崎中央公園で、富士島建設㈱と同協力会による環境美化活動を行いました。85人の方々にご参加いただき、除草やゴミ拾い、道にはみ出した高木の枝払いなど精力的に作業を進めました。

市では、引き続き、市内各所の公園等の公共施設で、ボランティアとして美化活動をしていただける団体を募集しています。希望される方(団体)は建設課までお問い合わせください。

■問い合わせ

建設課 計画管理担当
(内線 253)



▲活動の様子。おかげさまでとってもキレイになりました。

海にごみは行かせない!!

にらさき いきいきウォーキング

海ごみZEROプロジェクト編 at ハロウィン

ごみ拾いをしながらウォーキング!
体は健康に、まちはきれいに!



昨年度、大好評だったSDGsイベントの第2弾です。海洋ごみの8割が陸・河川より流出しています。海のない萑崎市からも、海洋ごみゼロへ向けた活動をしてみませんか?

当日は市営総合運動場体育館周辺を約2・3キロ程度歩きます。

参加してくれたお子さんにはお菓子をプレゼントします。ぜひ、ご家族でご参加ください。

- 日時 10月29日(土)
13時45分～(13時30分受付開始)
- 集合場所 萑崎市営総合運動場体育館前
- 対象者 市内に住所がある方
(中学生以下のお子さんが参加する場合は保護者の同伴が必須)
- 定員 100名程度(参加費無料・要予約)
- 持ち物等 汗ふきタオル、水分補給できる飲み物、運動できる服装、歩きやすい靴でご参加ください。
- 申込期間 10月3日(月)～14日(金)まで
(定員になり次第、締切ります。)

■注意事項

- ※ ウェルネスポイント(健康ポイント事業)対象事業です。
- ※ 当日体温37.5℃以上や体調不良の場合、参加をお断りさせていただきます。
- ※ マスク着用での実施となります。
- ※ ペットの同伴はご遠慮ください。
- ※ 悪天候の場合は中止します。

■申込み・問い合わせ

健康づくり課 保健指導担当(保健福祉センター内)
☎ 23-4310

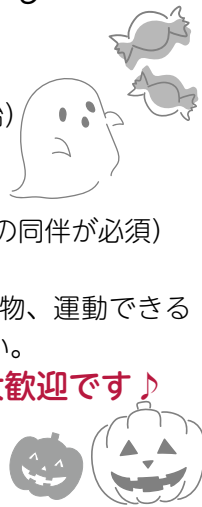

就業構造基本調査を実施

総務省では10月1日を基準日として、統計理論に基づき無作為に選定した世帯を対象に「令和4年就業構造基本調査」を実施します。

この調査は、日本の就業・不就業の状態を明らかにすることを目的としており、雇用政策や経済政策の基礎資料となる国の重要な統計調査です。ご協力をお願いします。

■調査・回答へのご協力を

調査をお願いする世帯には、9月に調査員が伺い、調査書類をお配りします。

より便利にご回答いただくため、パソコンやスマートフォンを使って、簡単に回答することも可能となっておりますので、調査の趣旨をご理解いただき、ご回答をお願いします。

■個人情報を守られます

統計法により、統計を作成・分析する目的以外に調査票の記入内容を使用することは固く禁止されています。そのため、回答データは厳重に守られます。

■問い合わせ

総合政策課 政策推進担当
(内線 3555～3557)

スポーツの秋♪食欲の秋♪

10月9日(日)

フェスタ萑崎 × 秋の武田の里ウォーク

ウォークの詳細は次ページ

食

山梨キッチンカー選手権



山梨県内で販売をしているキッチンカー約30台が集結し、キッチンカー選手権を開催。山梨No.1のキッチンカーを萑崎で決める!

食

ポルパンMarché



市内外の人気パン屋さんのパンが一か所で買えるマルシェを開催。パン好きには、たまらない品揃え! フェスタ萑崎でお気に入りのパンを見つけよう。

遊

ウォーキングサッカー



「ウォーキングサッカー」は歩いて行う新スタイルのサッカー。年齢、性別を超えて楽しめるユニバーサルスポーツを、家族や友だち、みんなで楽しんでみては?

音楽フェス

音

地元の吹奏楽部や山梨県内で活動するバンドなど市内外の奏者・アーティストが奏でる秋の音楽祭♪途中で「よしもと芸人」も出演します。

遊

チャンバラ合戦~IKUSA~

武田軍を含めた4軍団に分かれ戦う、4つ巴のチャンバラ合戦! 刀(スポンジ製)と腕に命(カラーボール)を装備して戦う、体験型アクティビティ。一緒に戦う仲間を募集しています。

■合戦時間等

合戦① 13時~14時(受付12時30分から)
定員 200名 申込単位:ペア(年長~小学校2年生1名と保護者1名)

合戦② 14時30分~15時30分(受付14時から)
定員 200名 申込単位:個人(小学校3~6年生)

※周辺駐車場の混雑が予想されますので、余裕を持ってお越しください。

■申込み

下記のサイトから内容をご確認いただき、お申し込みください。



同時開催

ワインフェス



萑崎は美味しいブドウの産地です。そんなブドウから作られた萑崎産のワインを心ゆくまで楽しみましょう。

その他、飲食、物販、ワークショップなどのお店が多数出店予定です。また、人気のはたらく車が集結する「集合!はたらくくるま」やU3、U6サッカー大会なども開催予定。駐車場情報やシャトルバスについては、10月の地区回覧や特設ホームページ等であらためてお知らせします。

※周辺地区にお住まいの皆さんへは、イベント当日、渋滞等によりご迷惑をお掛けするかと思いますが、ご理解とご協力のほど、よろしくお願い申し上げます。

■フェスタ萑崎 問い合わせ

武田の里まつり実行委員会 事務局
(産業観光課 商工観光担当内) 内線215

第49回 信玄公祭り ボランティアスタッフ募集

「信玄公祭り」で会場警備係としてお手伝いをいただき、ボランティアを募集しています。

■業務日時

10月29日(土)

14時~19時30分(予定)

■応募資格

①原則として18歳以上70歳未満で人を喜ばせることが好きな方

②新型コロナウイルス感染症対策にご協力いただける方
※高校生の場合、保護者の同意が必要です。

■応募方法

申込書に必要な事項を記入し、ご応募ください。

9月22日(木) 必着



▲申込書のダウンロードはこちらから

■応募・問い合わせ

〒400-0003

甲府市丸の内1-6-1
やまなし観光推進機構内

信玄公祭り実行委員会
会場ボランティア係

055231-2230

055221-3040

ashimiz@yamakan-sk.jp

10/9 秋の武田の里ウォーク 参加者募集

～'22オクトーバー・ウォーク to フェスタ葦崎～

雨天中止

ウォーキングのゴールや中継点は、“フェスタ葦崎”の会場、葦崎中央公園です。今年、葦崎市営総合運動場をスタート地点として、「葦崎中央公園コース」と、もう少し足を延ばした「新府城跡コース」などの4コースを設けています。

葦崎中央公園までウォーキング♪“フェスタ葦崎”を満喫した後は、出発地点までバスで戻れるコースもご用意しています。

ウォーク詳細

距離	約5km	約9km	約11km	約15km
スタート	葦崎市営総合運動場グラウンド：8時30分～順次コース毎に時差出発			
コース	まちなか散策 (本町ふれあい公園・ 葦崎駅前・平和観音他)	まちなか散策～ 葦崎中央公園～	まちなか散策～ 葦崎中央公園～ 新府城跡～	まちなか散策～ 葦崎中央公園～ 新府城跡～
ゴール	葦崎中央公園	葦崎市営総合運動場	葦崎中央公園	葦崎市営総合運動場
到着目安等	往路：葦崎中央公園へ12時までに到着してください。 復路：約5km・約11kmコースは、葦崎中央公園からバスで葦崎市営総合運動場（ゴール）へ 【葦崎中央公園から市営総合運動場行きのバスは、15時が最終です。】 約9km・約15kmコースは、葦崎中央公園から徒歩で葦崎市営総合運動場（ゴール）へ 【ゴールには15時までに到着してください。】			
参加資格	県内在住の小学生以上（小学生は、保護者の同伴が必要）			
定員	100人	100人	100人	100人
参加料	2,000円/人（小学生は1,000円/人） ※当日、受付にてお支払いください。			
参加賞	参加記念品・フェスタ葦崎食事クーポン券等			
申込方法	直接申込：市営体育館、または教育課で直接お申し込みください（平日9時～17時）。 インターネット：市ホームページからお申し込みください。			
受付期間	9月22日（木）まで（各コースともに先着順）			
その他	<ul style="list-style-type: none"> 参加票（兼体調管理チェックシート）は、9月下旬に郵送します。 その他、詳細は参加申込書または市ホームページでご確認ください。 新型コロナウイルス感染症の状況や天候により中止・変更する場合がありますので、市ホームページで最新の情報をご確認ください。 			

オクトーバー・ラン&ウォーク2022へ参加しよう！

「オクトーバー・ラン&ウォーク」は、10月の1か月間、ウォーキングの累計歩数やランニングの走行距離を、スマートフォンのアプリ（無料）で集計する全国自治体対抗型のオンラインイベントです。ランキングを通じて、楽しみながら自身の健康づくり、運動実施率をアップさせましょう！

まずはアプリ【スポーツタウンWALKER】をダウンロード♪

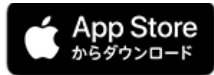

■武田の里ウォーク 問い合わせ
武田の里ウォーク実行委員会 事務局
(市営体育館内) ☎22-0498

■問い合わせ
国際交流実行委員会
(総合政策課)
政策推進担当内
内線357



市では、アメリカ合衆国カリフォルニア州フェアフィールド市との交流を深め、国際的な感覚を持った人材を育成するため、例年12月中旬から1月上旬に市内在住の中学生・高校生を募り、派遣を行っています。今年度の派遣については、新型コロナウイルス感染症の状況を考慮し、中止とさせていただきます。派遣を希望されていた方には申し訳ありませんが、ご理解をお願いします。

フェアフィールド市
(姉妹都市)への
派遣中止のお知らせ



大村智館長が画家・荻太郎氏の魅力を紹介

7月12日（火）、韮崎大村美術館開館15周年記念の企画展「荻太郎展 - 人間へのまなざし -」の関連イベントとして、大村智館長のトークショーを行いました。美術館創設の経緯とともに、親交のあった荻氏とのエピソードを交えて、思い入れのある作品を紹介していただきました。

美術館では、開館15周年記念企画展を第3弾まで予定しています（情報カレンダー参照）。ぜひ、足をお運びください。

にらちびフェスティバル2022開催★

今年度のにらちびフェスティバルは、親子で地域に触れ、また、市内の歴史について知って欲しいという想いから「新府」をテーマに、初夏から秋にかけて複数のイベントを実施しています。7月24日（日）、韮崎市子育て支援センターでメインイベントが開催されました。段ボールで作った新府城の展示や城下町に見立てた出店ブース、民話紙芝居の読み聞かせなど、どのコーナーも大盛況でした。



円野分団が操法大会に出場！

7月24日（日）、第53回山梨県消防団員操法大会が開催され、山梨県消防協会峡北支部の代表として円野分団が出場しました。約2か月間、練習を積み重ねてきた団員の皆さんが披露した操法は、有事の際の頼もしさを感じさせるものでした。分団長の秋山晃一郎さんからは「コロナ禍でも団員同士協力し合い、練習に取り組みました。この経験を活かし、これからも地域に貢献できればと思います。」とお話いただきました。

心をひとつに、歌を唄おう

7月26日（火）、「みんなで歌う会 IN 甘利山（主催：旭町「唱歌を唄う会」）」が開催されました。地元甘利山に足を運んでもらうきっかけになればと企画されたものです。参加した長田佐子さんは「自然に囲まれながら皆で心をひとつにして歌を唄えて幸せです。リフレッシュもできました。」と話してくれました。



女性の力が活きるまちづくり

8月10日（水）、男女共同参画社会の実現と女性の社会参加の促進、また、市民協働のまちづくりの推進を目的に、第3回女性議会を開催しました。女性団体や大学生等、地域で活躍されている12名の皆さんにより、子育てや教育、農業、観光などに関する質問をはじめ、さまざまな質疑が交わされました。

今回の討議を参考に、本市のさらなる発展に向け、各種施策を進めていきます。

小林一三生誕150年記念企画

一三ゆかりの場所をめぐる

第8回

「穴観音と雲岸寺・蔵前院」



▲昭和初期の穴観音

●穴観音と雲岸寺

中国には3～6世紀ごろに造られた石窟寺院が多数あり、それらの一部が世界遺産になっています。葦崎にも七里岩台地南端の西側中腹に洞窟が掘られ、観音堂が建てられています。建立時期は不明ですが、その中に観世音千体地藏や日蓮上人像の他、高さ10cm前後の小型の地藏が沢山安置されています。弘法大師（空海上人）が布教のため当地を訪れ、甲斐国七里岩鼻鬼ヶ窟に座禅で17日間籠ったと伝えられ、「穴籠り観世音」（略して穴観音）と呼ばれるようになりました。

この穴観音や直下の曹洞宗佛窟山雲岸寺の境内は、一三少年たちのよき遊び場でした。

1872（明治5）年に学制が発布された際、雲岸寺が仮の小学校に充てられましたが、児童数が多くて入りきれないという理由で急遽、曹洞宗向富山蔵前院に変更されました。小学校に通う一三は、朝、上宿の布屋本家を出て穴観音通りから雲岸寺境内を抜けました。

●蔵前院

「布屋」の菩提寺です。大正期に撮影された写真（右下）の、茅葺き屋根の二棟の建物が蔵前院です。禅宗曹洞派の古刹で、本堂は行間六間、梁間九間（97平米）、庫裡は行間六間、梁間拾間（108平米）ありました。中央の道の右手は盛土された中央線のスイッチバックです。そこを歩く男性は、葦崎駅の方（北）に向かっています。ちょうど、この写真の撮影者の左手が現在の葦崎小学校となります。1878（明治11）年、5歳になった一三は、蔵前院に開設されていた小学葦崎学校（第1大学区、第43中学区、第41小学）下等小学第8級へ入学しました。明治13年に公立小学葦崎学校が現在の場所に新築されるまでの2年間、この寺で勉強しました。

1909（明治42）年、大阪池田を墳墓の地、第二の故郷と決めた一三は、母親の戒名「実顔松心大姉」に院号を追加してほしいと蔵前院の住職に頼みます。住職は、『徳泉院』という院号を与えました。



▲写真撮影：故 池田光一郎

逸翁・耳庵研究所 向山 建生

若宮八幡宮例大祭

7月30日（土）、31日（日）に若宮八幡宮例大祭が、地域の方々の理解や後押しもあり、3年振りに催行され、無病息災を祈る茅の輪くぐりや若宮育成会の小学校6年生による浦安の舞、若宮八幡宮神楽団による大和神楽の奉納などが行われました。

感染対策を講じ、一部内容を縮小しての開催となりましたが、夕方には露店も軒を連ね、多くの人で賑わいました。



例大祭では子どもたちによるお神輿が恒例となっています。今年は感染拡大防止のため、全体でのお神輿は中止となりましたが、西町自治会では住民のたつての希望により、子どもお神輿を実施しました。

子どもたちはおそろいの法被を着て、手作りのお神輿やお賽銭箱を交代で持ちながら夏の地域の伝統行事を楽しみました。



ニコリ主催 イベント

☎2211121



カラーサンドアート教室 (要申込)

ガラスの器に砂を何層にも積み重ねて作るカラーサンドアート。インテリアにもピッタリ♪自分だけのオリジナルアート作品を作りましょう！

■日時 10月10日(月・祝)
10時〜12時

■場所 ニコリ1階

会議室5・6・7

■受講料 2,000円

■定員 15名

※最少催行人数5名

■持ち物 作品持ち帰り用の紙袋(小さめ)

■講師

心晴日和 西山和代氏

■申込み ニコリ総合受付で参加費をお支払いください。

中央公民館

☎2011115



現代課題講座

「わたしと家族のそとぞく講座」

全3回(無料)

相続で困らないための準備を始めませんか。相続対策の

いずれも土曜日
10時30分〜12時

※3回全ての参加を願います。

■場所 ニコリ1階

会議室5・6

■定員 15名

■講師

元テレビ山梨アナウンサー
名執瞭子氏

■申込み 9月5日(月)から

**大村記念
図書館**

☎2214946

「メイド・イン・ワタシ」
くる秋〜」展示

芸術の秋、世界にたったひとつのオリジナル作品をつくってみませんか？服やアクセサリー、ガーデニングにDIY、自分史や物語、短歌や俳句などなど。ハンドメイドな秋を楽しむための本を一挙展示します。ぜひ、お立ち寄りください。

■展示期間

9月1日(木)〜29日(木)

おはなし会

季節の絵本の読み聞かせを行います。おはなし会に参加された方におりがみと折り方の解説をプレゼントします。おうちでおりがみを楽しんで

ください。

■日時 9月10日(土)

14時から20分程度

■場所 読聞かせコーナー

■対象 マスクの着用が可能な2歳〜小学校

低学年の子ども



朗読のつどい(無料)

9月は市内3つの朗読ボランティアグループの出演です。

■日時 9月17日(土)

14時〜15時

■場所 ニコリ1階

会議室5・6・7

■内容(作品名・朗読者)

「花の名前」

朗読 向田 邦子作

小澤 篤子氏

「花を贈る人」

朗読 橘 つばさ作

春藤 博子氏

「小さな祈り」

朗読 吉永小百合編

朗読 ひびきの会

楽しむ図書館！

本の予約・延長方法、電子図書館の使い方教室(無料)

普段、借りている本の予約や延長を電話やカウンターでされている方へ。

インターネットなら、好きな時間に予約や延長ができて

便利です。また、市内在住・在勤・在学の方は、葦崎市電子図書館も使えます。

マンツーマンで図書館の利用方法をレクチャーします。

■日時

10月5日、12日、19日、26日

いずれも水曜日

13時から45分程度

※一人一回のみ

■場所 図書館内

普段お使いのスマートフォン、タブレット、ノートパソコン等の情報端末をご持参ください。

■申込み 事前申込制

先着順で各回2名まで。9月17日(土)より図書館カウンターまたは電話にて受付。開催の前日までにお申し込みください。

**子育て支援
センター**

☎237676

「ら★ちび11周年」
親子でぼうさい広場

(要予約・無料)

「ら★ちびのひろば」に防災コーナーが現れます。親子で楽しみながら、防災について学びませんか？

■日時 9月8日(木)

①10時〜12時

②13時〜15時

■場所 3階から★ちび
 ■定員 未就園児の親子15組
 ■共催 葦崎市女性消防協力隊まもり隊

アウェイ育児パパママの会

(要予約・無料)

アウェイ育児とは、「県外から引越してきたばかり」「身近に頼れる人がいない」「自分の育った市町村以外」「核家族」などの環境の中で育児のことです。ひとつでも当てはまる方、みななどおしゃべりしましょう♪

■日時 9月14日(水)
 10時30分～11時30分

■場所 2階から★ちび
 イベントスペース

■対象 未就園児の親子8組

蕪高生とおみせやさんごっこ

(要予約・無料)

蕪高高校のお兄さん、お姉さんとお買い物ごっこをして遊びましょう。

■日時 9月16日(金)
 9時55分～10時45分

■場所 3階から★ちび

■定員 0～3歳児の親子10組
 ※要予約イベントについては電話またはホームページでお申し込みください。

知っ得!食育ひろば 食改推レシピ - 毎月19日は食育の日 -

「さばの焼き春巻き」



普段食べている食品を少し多めにストックしておき、定期的に食べながら非常時に備えておくことを「ローリングストック」といいます。今回は、ローリングストックに便利な缶詰を使ったレシピです。

- 【材料 (4人分)】**
- ・さば水煮缶…………… 1缶
 - ・玉ねぎ…………… 1個
 - ・ピーマン…………… 1個
 - ・きくらげ (乾) …… 3g
 - ・卵…………… 1個
 - ・塩…………… ひとつまみ
 - ・砂糖…………… 大さじ1/2
 - ・春巻きの皮…………… 8枚
 - ・プロセスチーズ…………… 80g
- ④薄力粉…………… 小さじ2
 ④水…………… 大さじ1
 ・油…………… 大さじ4

【作り方】

- ①さば水煮缶は水気をきり、粗くほぐす。玉ねぎは薄切りに、ピーマンはへたと種を除き千切りにする。きくらげは水で戻し千切りにする。
- ②ボウルに①と溶いた卵・塩・砂糖を入れ、よく混ぜ合わせ8等分にする。
- ③春巻きの皮に、棒状に切ったプロセスチーズと②をのせて巻く。巻き終わりに合わせた④をぬり、とめる。
- ④フライパンに油を熱し、③を両面じっくりと焼き、器に盛る。

■問い合わせ
 健康づくり課
 健康増進担当
 (保健福祉センター内)
 ☎23・4310

【栄養量 (1人分)】
 エネルギー377kcal
 食塩相当量 1.6g

葦崎交番からのお便り

秋の全国交通安全運動を実施! 【9月21日(水)～30日(金)】

守るのは マナーと家族と 君の明日



【運動の重点】

- ①子どもと高齢者をはじめとする歩行者の安全確保
- ②夕暮れ時と夜間の歩行者事故等の防止や飲酒運転の根絶
- ③自転車の交通ルール遵守の徹底
- ④二輪車の交通事故防止

皆さんの交通ルールを守ろうという気持ちと、正しい交通マナーを習慣付けることが交通事故防止につながりますので、ご協力をお願いします。

【思いやりの一言】

高齢者が詐欺の被害にあわないためには、周囲の方の思いやりが必要です。身内や近所の一入暮らしの高齢者のところには、こまめに顔を出し、連絡を取り合うなどして、被害防止の注意を促し日頃から防犯意識を高めましょう。

■問い合わせ 葦崎交番 ☎20-0110 (内線580)

お知らせ

敬老祝金を支給します

老人週間(9月15日～21日)に、担当地区民生委員を通じて敬老祝金を支給します。
※手続は不要です。

支給対象者

9月15日時点で、6か月以上、本市に在住する88歳の方

■支給金額 1万円

問い合わせ

長寿介護課 長寿社会担当
☎23・4313

蕪崎市都市計画変更説明会

市営新体育館の建設に伴い、蕪崎中央公園の都市計画決定の変更に関する説明会を開催します。

■日時 9月21日(水)
19時～

■場所 ニコリ3階

問い合わせ

多目的ホール
教育課 スポーツ施設整備担当(内線272)

各町慰霊碑巡拝顕彰(塩川線)

過去の戦争で国のために命を捧げた先達の方々の心を偲び、英霊顕彰を行うため、市遺族会が市内にある慰霊碑を

巡拝します。

自分の住む町の慰霊碑と一緒に巡拝しませんか?

■日程 9月21日(水)

場所・時間

蕪崎地区(雲岸寺)
9時10分頃

穂坂町(穂坂小学校)
9時50分頃

藤井町(文化ホール東側)
10時20分頃

中田町(中田公民館)
10時40分頃

穴山町(兜山公園)
11時40分頃

■参加費 無料

※花、線香は用意します。

問い合わせ

蕪崎市遺族会事務局
☎22・6944

大切な遺言書を守ります!

〜自筆証書遺言書保管制度〜

お書きになった遺言書の保管場所に迷ったら、法務局(遺言書保管所)に預けてみませんか。ご存命中は本人以外にお見せすることはありませんが、手続には予約が必要ですので、まずは

お電話ください。



予約・問い合わせ

甲府地方法務局 供託課
☎055・252・7151

相談

県下一斉無料法律相談会

(予約制)

9月は従来の法律相談の他に、次の日程で弁護士による相談会を開催します。

■日時 9月8日(木)
13時～16時

予約は9月5日(月)から

■定員 6名(一人30分)

■予約・問い合わせ

総合政策課 政策推進担当
(内線356)

出張労働相談会(予約優先)

パワハラや勤務条件の切り下げ、新型コロナウイルス感染症による安易な雇用調整など職場トラブルの解決に向けてアドバイスします。

■日時 10月29日(土)
10時～13時

※予約受付期限 10月21日(金)

■場所 ラザウオーク甲斐双葉

■予約・問い合わせ

山梨県労働委員会事務局
☎055・223・1827

税理士の無料税金相談

税理士の社会貢献活動の一環として、税金に関する無料

相談会を実施します。

■日時 10月5日(水)
13時～16時

■場所 市役所4階
401会議室

■内容 相続税、所得税、法人税等の相談

■問い合わせ

東京地方税理士会甲府支部
☎055・233・1318

司法書士による「法の日」無料相談会(要予約)

不動産の相続や売買、成年後見、借金問題などをお受けします。

■日時 10月1日(土)
13時30分～16時30分

■場所 ショッピングセンター
きららシティ

■予約・問い合わせ

山梨県司法書士会総合相談センター
☎055・253・2376



募集

不動産所有者セミナー

(要申込・無料)

(公社) 山梨県宅地建物取引業協会の方を講師にお迎えします。空き家に関する悩みがある方はぜひ、ご参加く

ださい。

■日時 9月17日(土)
14時～15時

■場所 ニコリ3階
多目的ホール

■対象

市内に空き家をお持ちの方

■定員 80人(先着)

■内容

●空き家を持つことのメリット・デメリット
●空き家の利活用

■申込み・問い合わせ

総合政策課 地域戦略担当
(内線358・359)

合唱出演者を大募集!

(一財) 武田の里文化振興協会と市教育委員会では、12月11日(日)に第26回武田の里音楽祭を開催します。今年3年ぶりにオーケストラをバックに混声合唱で歌います。初めての方も大歓迎!奮ってご参加ください。

■練習会場

東京エレクトロン蕪崎文化ホール

■練習日程

9月から土曜日の15時頃を予定

■申込み・問い合わせ

(詳しくは別途お伝えします。)
(一財) 武田の里文化振興協会
☎30・0510

甲種防火管理新規講習会

■日時 11月10日(木)～11日(金)
両日 9時～16時10分

■場所 峡北広域環境衛生センター(エコーパークたつおか)

■受講費 4,000円

※テキスト代含む

■申込み 10月24日(月)～28日(金)
9時～17時

申請書は消防本部ホームページ(<https://www.kyohokyo-kokij.jp/>)からダウンロードできます。

■申込み・問い合わせ 峡北消防本部予防課

☎23・7119

介護施設運転講習会(無料)

福祉有償運送・運転者資格を取得できます。

■日時 10月19日(水)
8時～19時30分

10月20日(木)
9時～正午

■場所 湯村自動車学校

■定員 12名

※書類選考により決定、年齢制限もあります。

■申込み 9月12日(月)

■要件 令和4年度以降にシルバー登録をされる方に限ります。

■申込み・問い合わせ

山梨県シルバー人材センター
一連台会
☎055・2288・8383

イベント

穂坂自然公園 イベント情報

①木の鹿作り体験教室

自然や木の実を使って、鹿の置物を作るイベントです。汚れてもいい服装でご参加ください。

■日時 9月11日(日)
10時～12時

■定員 10名

■参加費 500円

■申込み 9月1日～10日

②穂坂ブドウのジャム作り体験教室

穂坂町特産のブドウを材料にジャムを手作りするイベントです。ジャム作りに適した服装でご参加ください。

■日時 9月18日(日)
10時～12時

■定員 12名

■参加費 500円

■申込み 9月1日～16日

③トレランコース体験ウォーキング教室

公園内のトレランコースをウォーキングするイベントです。歩くのに適した服装でご参加ください。

■日時 9月25日(日)
10時～12時

■定員 15名

■参加費 200円

■申込み 9月1日～24日

■①～③申込み・問い合わせ 穂坂自然公園

ふれあいセンター
☎37・4362

アビリンピックやまなし 2022(第42回山梨県障害者技能競技大会)

障がいのある方々が日ごろ培った技能を互いに競い合うことにより、その職業能力の向上を図るとともに、企業や社会一般の方々が障がいのある方に対する理解と認識を深め、その雇用の促進を図ることを目的に開催します。ぜひ、ご来場ください。

■日時 10月2日(日)
10時～12時30分

■競技内容 データ入力、表計算、喫茶サービスなど

■場所 ポリテクセンター山梨

■問い合わせ

(独) 高齢・障害・求職者雇用支援機構山梨支部 高齢・障害者業務課

☎055・242・3723

季節のドライフラワーを使いリースやスワッグを作ってみませんか?

*日時: 毎月第三の土日・午後2時から
*費用: ¥2,000～
(花材により+¥500程の変動有り)
*場所: ゆめ・はこべ工房
山梨県山梨市神山町鍋山 209-2 (場所は事前にお尋ねください)
レッスンは予約制です。☎0551-23-3840
HP: yume-hakobe.com (フラワーレッスンからもご予約いただけます。)
9月は秋を迎えるスワッグを作ります♪(写真は参考例)



●国民健康保険より

8月に山梨市国民健康保険で支払った額(保険者負担額)は、176,995,027円(前年同月比9.04%増)で、1人あたりの保険者負担額は、28,184円(前年同月比12.64%増)でした。引き続き健康に気をつけ医療費の節約にご協力ください。

●市の人口 8月1日現在

	8月1日現在	(前月比)
男	14,308人 (うち外国人294人)	2人増
女	14,173人 (うち外国人269人)	6人増
計	28,481人 (うち外国人563人)	8人増
世帯数	12,812世帯	2世帯増

遺言・相続等無料相談会

9月16日(金)～17日(土) ニコリ会議室



-完全予約制 秘密厳守-
詳しくはホームページか、下記へお問い合わせください
☎0551-30-4233 FAX0551-30-4244
ホームページ: Asahi行政書士事務所 で検索
行政書士 **山本 功**

専門家のネットワーク
でお役に立ちます

住所: 山梨市旭町上條南割 887-5

うちの子「結婚」しないのかしら?

独身のお子様の結婚相談承ります



お子様の結婚に関するお悩み、プロの仲人がお答えします。

まずはお気軽に仲人にご相談下さい

☎055-288-1038

結婚相談所 ムスベル

★新型コロナウイルス感染症の状況により、記載の内容が中止・変更となる場合があります。詳細は各施設にお問い合わせください。

(有料広告)



にらさきフォトコンテスト作品募集!

「#わたしの好きなにらさき」をテーマに、プリント部門とインスタ部門に分けて作品を募集しています。
あなたの好きな「にらさきの魅力や何気ない日常のワンシーン」を写真にしてお気軽にご応募ください。

募 集 期 限 ▶▶▶▶ 令和5年1月15日(日)まで

プリント部門

- ①プリント4切。RPNEO プリント4切(白黒可)。デジカメ撮影可(デジタル銀塩方式プリント)
※なるべく富士フィルム製品か山梨フジカラーをご利用ください。
- ②入賞者は、後日、該当データを提出していただきます。
- ③作品の裏面に、ホームページに掲載してあるチラシ下部の応募票を貼付してください。

■提出先

- 山梨フジカラー取扱店
- (一社) 韮崎市観光協会

インスタ部門

- ①(一社) 韮崎市観光協会 Instagram アカウント (@nirasaki_kankou) をフォロー
 - ②投稿内容に下記のことを明記して投稿してください。
 - 撮影場所や施設名
 - タイトル
 - 「#にらさきフォトコン2022」または「#わたしの好きなにらさき」
- ※条件を満たさない場合は無効となります。
※何点でも応募可能ですが、1回の投稿につき、画像の添付は1点までとします。

■応募規定

- ①日本国内にお住まいの方に限ります。
- ②プロ・アマ、応募作品数は問いませんが、応募者本人が韮崎市内で撮影した未発表の作品に限ります。
- ③応募作品は原則返却しません。※返却を希望される場合は、返信用封筒・切手同封でお願いします。
- ④入賞作品のすべての著作権は主催者側に帰属し、広報等に使用する場合もあります。
- ⑤被写体の肖像権等は、応募者の責任で対処してください。

■**当選者の発表** 令和5年2月中旬予定

■**作品展** ニコリで令和5年4月中旬以降に展示予定

■**問い合わせ** (一社) 韮崎市観光協会 ☎ 22-1991



▲HP



▲Instagram



新型コロナウイルス感染症の相談先

●症状がある場合

(発熱、せき、だるさ、頭痛、のどの痛み等)

外出を控え、早めに「かかりつけ医」に電話で相談してください。

かかりつけ医がいない場合は…

山梨県新型コロナウイルス感染症受診・相談センターに電話で相談してください。

●症状はなくても不安がある場合

山梨県新型コロナウイルス感染症受診・相談センターに電話で相談してください。

※検査キットをお持ちの場合、自分で検査し、陽性の場合は病院を受診、陰性の場合は自宅で安静にしてください。

山梨県新型コロナウイルス感染症
受診・相談センター ☎ 055-223-8896

婚活セミナー&婚活交流会

10月30日(日) 独身男女対象

◆婚活セミナー(参加無料)

16時30分~17時30分

●男性対象セミナー

婚活でもモテる服装やデートの仕方

●女性対象セミナー

カラー診断から読み解くモテる服装

◆婚活交流会(参加有料)

17時45分~19時30分

男女各5~10名程度

参加費 市内在住(在勤) 男性2,000円
女性 500円

◆会場 ニコリ

参加をご希望の方は申込みフォーム(QRコード)よりお申し込みください。

◆主催 総合政策課
地域戦略担当
(内線358・359)

◆運営 山梨恋活コミュニティ

