

Oct.2022

広報にらさき

Nirasaki

10

Vol.897

特集

はじめよう！続けよう！！
地球にやさしい暮らし方

蕪崎市子育て支援センターのイベント
「親子でぼうさい広場」の消火体験コーナーでの1枚
皆さんも日頃から、災害に備えましょう！

特集**はじめよう！続けよう！！
地球にやさしい暮らし方**

技術が進歩するにつれ、私たちの生活は便利で豊かになってきました。一方で、地球温暖化や天然資源の枯渇、ゴミの大量排出などさまざまな環境問題に直面しています。

限りある資源を有効に使い、また持続可能な社会とするためにも、資源循環型社会の構築が求められています。未来世代まで安心して暮らせる地球であるように、この機会にできることから始めてみませんか？

Topic. 1 ▶▶▶ プラスチックごみを減らそう！**プラスチックの何が問題なの？**

プラスチックは加工のしやすさ、高い耐久性等の特徴から、私たちの生活を便利にしてくれる素材です。便利な素材である一方、自然に分解されにくく、海洋汚染や気候変動などの世界的な問題につながっています。

問題 1 海洋汚染

不適切に捨てられることも多いプラスチックは、海へ流出し、劣化・分解され、小さなゴミ（マイクロプラスチック）となり、海を汚染します。

プラスチックごみが魚や鳥の体に絡まり死んでしまったり、間違えて食べてしまったり、また、その魚介類を私たちが食べることで、人体へも入り込んでしまうなど、生態系への悪影響を及ぼします。



NOAA (アメリカ海洋大気局)

出典：環境省 海洋ごみ学習用教材

問題 2 地球温暖化

プラスチックを廃棄するために焼却処理をすると、地球温暖化の原因になるCO₂が多く排出されます。災害級の猛暑や大型台風の発生などにつながるとされています。



台風 19 号の様子 (令和元年度)

問題 3 資源の枯渇

プラスチックの原料は石油で、その資源は有限です。プラスチックを大量に生産することで、大切な資源が底を尽きてしまう恐れがあります。

**↑ そこで市では、県内で初めて
プラスチックを一括で回収します！**

海洋へのプラスチックの流出を抑えるためには、陸上でのプラスチック廃棄物の管理を徹底することが必要です。2022年4月には、「プラスチックに係る資源循環の促進等に関する法律」が施行されました。これに伴い市では、資源リサイクルを推進するため、これまで「燃えるごみ」として焼却処理をしていたプラスチックを「資源」として一括して回収することとします。

プラスチックを一括して回収（プラスチック製容器包装とプラスチック製品両方を一緒に回収）することは、実は山梨県内では初めての取り組みです！

**韮崎市は地球に
やさしい取り組み
が進んでいるね！**

10月からプラスチックの回収方法が変わります！

資源として回収するプラスチック



▲シャンプー・洗剤のボトル類
(プラスチック製容器包装)



▲お菓子の袋、卵のパック等
(プラスチック製容器包装)



▲プラスチック製のおもちゃ等
(プラスチック製品)

《対象となるものの例》

* プラスチック製容器包装

シャンプー・洗剤のボトル類、
お菓子の袋、卵のパック、
白色以外の食品トレイ等

* プラスチック製品

コップ、スプーン、フォーク、
プラスチック製文具・おもちゃ等

●プラスチックのみ(単一素材)でできたもの
※電池・金属等、他の材質のものが付属している場合は外してください。電池が外せない場合は**有害ごみ**、金属等が外せない場合は**不燃ごみ**として排出してください。

●50 cm以下のもの

※切断や破碎等をして、50 cm以下にすれば回収できます。



◀プラスチック製容器包装にはこのマークが表示されています。

対象となるものについての詳細は、
ごみの分別マニュアル
の中の早見表をご確認ください。



回収場所・方法

● 拠点リサイクル会場

市役所庁舎裏駐車場と竜岡公民館グラウンド
毎週土曜日 13時～16時(年末年始を除く)
※荒天で中止の場合は、防災行政無線でお知らせします。

会場に設置してある、
プラスチック収集用
ボックスの中に入れて
ください。 ▶▶▶



● 地区リサイクル会場

各地区の資源リサイクル日(月に1度)は、
各戸配付してある「ごみ・資源物収集日程
表」をご確認ください。

会場に設置してある、
プラスチック収集ネット
の中に入れてください。 ▶▶▶



- * 回収できるプラスチックかどうか確認し、軽く洗って汚れを落としてから排出してください。
- * すでにリサイクルにご協力をいただいている、ペットボトルと白色トレイについてはこれまでどおりの分別をお願いします。
- * 回収するプラスチック資源は家庭から出るものに限りません。
- * 農業や事業で出たプラスチックについては回収できません。

対象外のもの



- プラスチック以外の素材が付属しているもの
(取り外して、プラスチックのみにできれば回収できます。)
- 50cmを超えるもの(切断等により50cm以下になれば回収できます。)
- ゴム・シリコン製のもの
- 汚れているものや臭いのあるもの(しょうゆやみりんの容器等)

※油のついているものを洗剤をつけて洗うなど、**汚れを無理に落とすまで分別する必要はありません。**汚れの落ちないものはこれまでどおりの方法で「燃えるごみ」として排出してください。

■プラスチックの一括回収についての問い合わせ 市民生活課 生活環境担当 (内線131・132)

どうすればいいの？ と悩んだ時に！

プラスチック 回収方法 早見表



これを見れば、正しい分別方法が分かるね！

プラスチックの種類の種類	プラスチック製容器包装 (目印はプラマーク)	プラスチックのみ(単一素材)できているもの	電池・金属等 他の材質のものが付属しているプラスチック	50cmを超えるプラスチック製品	従来から回収しているプラスチック資源物
具体例	・シャンプー、洗剤のボトル類 ・お菓子の袋 ・カップ麺の容器 ・卵のパック ・白色以外の食品トレイ 等	・プラスチック製文具、おもちゃ ・CD、DVD ・茶碗、コップ、スプーン ・ちりとり ・ハンガー 等	・洗濯ばさみ ・カミソリ ・工具箱 ・懐中電灯 ・文具、おもちゃ ・おたま、フライ返し 等	・発泡スチロール ・浮き輪 ・ジョウロ ・収納ケース ・ごみ箱 ・風呂マット等	

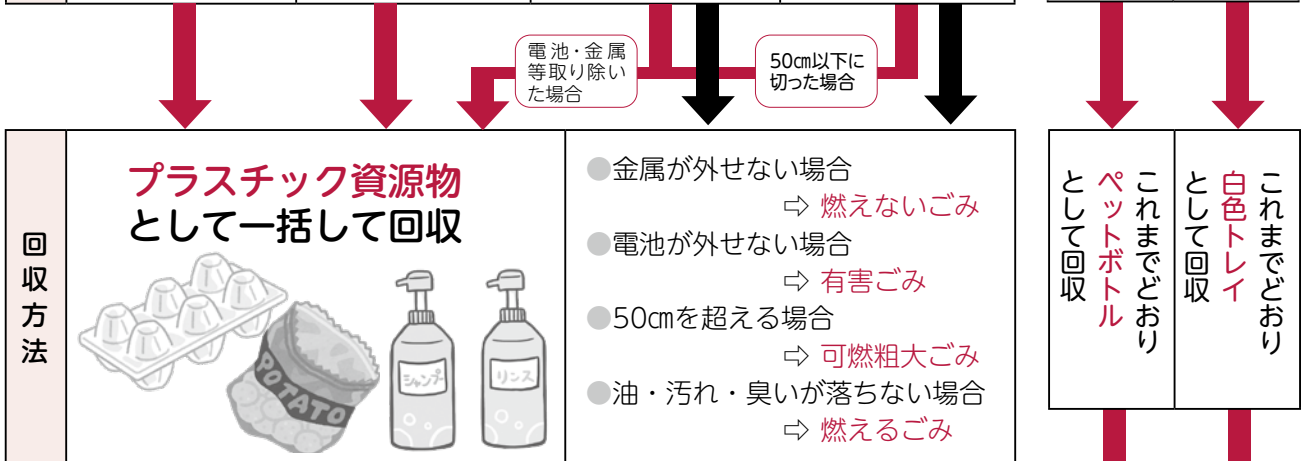

再資源化
集めたプラスチック資源物は以下のものに生まれ変わります。
(例) パレット、車止め、杭、再生樹脂、マンホールのふた、ごみ袋 等

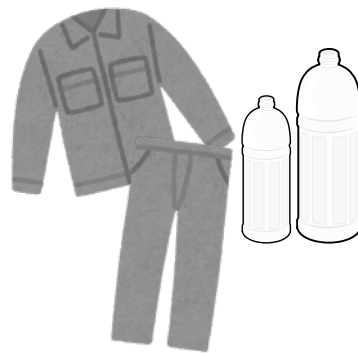

プラスチックの正しい分別にご協力をお願いします。

■問い合わせ 市民生活課 生活環境担当
(内線131・132)

☎055・284・0938

■問い合わせ
(公社) 山梨県農業用廃プラスチック処理センター

■収集日時
毎週月曜日と木曜日
(祝祭日の場合は翌日)
8時30分～11時30分
13時～16時30分

■場所 南アルプス市
高田新田33-1

■農業用プラスチックは適正に処理しましょう

果樹や野菜のハウス栽培などで使われたビニールフィルムなどは、農家が産業廃棄物として、適正に処理を行うことが法律で義務付けられています。また、プラスチックは資源としてリサイクルすることが望まれています。

県内各地から集められた使用済みビニールフィルムなどを分別し、適正な処理を行っている「(公社) 山梨県農業用廃プラスチック処理センター」をご利用ください。



Topic.2 ▶▶▶ 食品ロスを減らそう！

食品ロス
ってなに？



食品ロスとは、本来食べられるのにも関わらず、捨てられてしまう食べ物のことです。日本では、令和2年度に約522万tの食品ロスが発生していると推計されてます（家庭系247万t・事業系275万t）。つまり、国民一人あたりが毎日お茶碗一杯分のご飯を捨てているのと近い量です。

「もったいない」だけでなく、環境にも悪影響を与え、食糧不足問題にまで繋がってしまいます。

食品ロスを削減するためにも、買い物時に「**買いすぎない**」、料理時に「**作りすぎない**」、外食時に「**注文しすぎない**」「**食べきる**」などを心がけましょう。

食品ロス削減レシピを考案



気づくと冷蔵庫の中が食品でいっぱいになっていることはありませんか？常に冷蔵庫がいっぱいな状態は、冷気が循環せず食品が傷みやすくなるため、食品ロスにつながります。

皆さんに食品を上手に使い切ってもらうため、**消費生活研究会と食生活改善推進委員会**が力を合わせ、「食品ロス削減レシピ」を作りました。



▲試作の様子（ニコリ調理室）



消費生活研究会 会長
おがわ ゆみこ
小川 由美子 さん

それぞれの会のメンバーからレシピを募集し、活用しやすさや調理のしやすさをポイントに、8つのレシピを選考して試作しました。物を大切に、正しく使うということと生産者の方への感謝の気持ちを忘れず、食品をムダにしないように使って行って欲しいです。



★レシピ集は、市役所窓口や市内スーパーなどに設置する予定です。ぜひ、ご活用ください。

■食品ロス削減レシピ集の問い合わせ 産業観光課 商工観光担当(内線214~216)

消生研×食改推の 実践！食品ロス削減レシピ



-10月は「食品ロス削減月間」-

ポイント 材料の野菜は、余っている野菜に変えてOKです。
残さず使い切りましょう！

「野菜とベーコンのチーズ焼き」

【作り方】

- ①野菜を食べやすい大きさに切る。
- ②フライパンに油を熱し、固い野菜から炒め、塩・こしょうで味をつける。
- ③野菜に火が通ってきたら、一緒にベーコンも炒める。
- ④牛乳を入れて、全体を混ぜ合わせる。
- ⑤全体を平らにし、上にピザ用チーズをかける。しばらく蓋をしてピザ用チーズを溶かした後、盛りつける。

【材料（4人分）】

- ・キャベツ …… 4枚
- ・もやし …… 1/2袋
- ・にんじん …… 1/2本
- ・しいたけ …… 2枚
- ・ベーコン …… 30g
- ・油 …… 大さじ1
- ・塩 …… ひとつまみ
- ・こしょう …… 少々
- ・牛乳 …… 100ml
- ・ピザ用チーズ …… 100g

■問い合わせ

健康づくり課

健康増進担当

(保健福祉センター内)

☎ 23・4310

【栄養量（1人分）】
エネルギー 173kcal
食塩相当量 0.4g

支え合いの制度！国民健康保険

わが国では国民皆保険制度により、誰もが安心して医療を受けられるよう、すべての人が医療保険に加入しなければなりません。会社の健康保険や後期高齢者医療制度に加入している人、生活保護を受けている人以外は、国民健康保険（国保）に加入します。国保は、加入者の方が病気等になった場合に、安心して医療を受けられるよう、みんなでお互いに助け合おうという制度です。

医療費の自己負担割合

国保加入の方の負担割合は【表1】のとおりです。

子ども医療費・ひとり親家庭医療費・重度心身障害者医療費助成制度をご利用の方は「医療費助成受給者証」が、保険証とは別に発行されます。必ず保険証と一緒に医療機関に提示してください。

国保加入状況

国保の被保険者数は【図1】表2のとおり、年々減少しており、令和3年度末では市全体の約22%となっています。年齢別で見ると、被保険者数は全体では減少していますが、70〜74歳までの被保険者数は増加傾向にあり、被保険者数の約半数は65歳以上となっています。

【表1】自己負担割合

対象年齢	0～6歳 (小学校入学前)	7～69歳	70～74歳
自己負担割合	2割	3割	2割 ※ただし、現役並み所得者は3割負担

【図1】被保険者数の推移

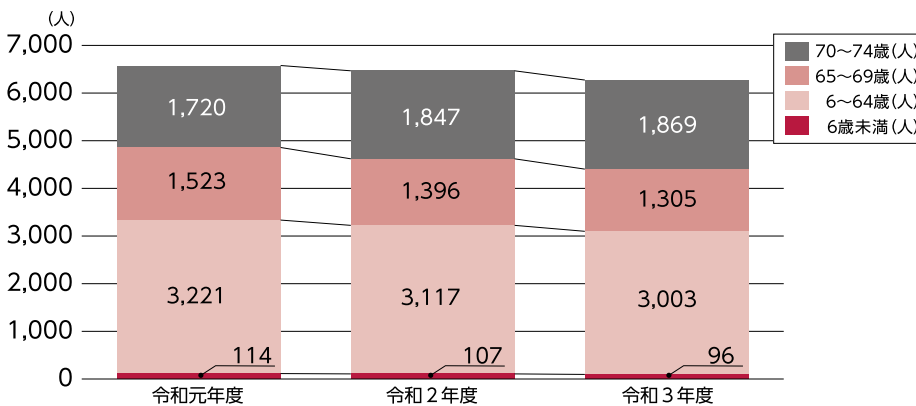

【表2】国保加入の状況

(年度末)

項目		令和元年度	令和2年度	令和3年度
人口		29,124人	28,764人	28,464人
国保被保険者数		6,578人	6,467人	6,273人
国保加入者率		22.59%	22.48%	22.04%
年齢別内訳	6歳未満 (構成比)	114人 (1.73)	107人 (1.65)	96人 (1.53)
	6～64歳 (構成比)	3,221人 (48.97)	3,117人 (48.20)	3,003人 (47.87)
	65～69歳 (構成比)	1,523人 (23.15)	1,396人 (21.59)	1,305人 (20.80)
	70～74歳 (構成比)	1,720人 (26.15)	1,847人 (28.56)	1,869人 (29.80)

【図2】収支決算の状況

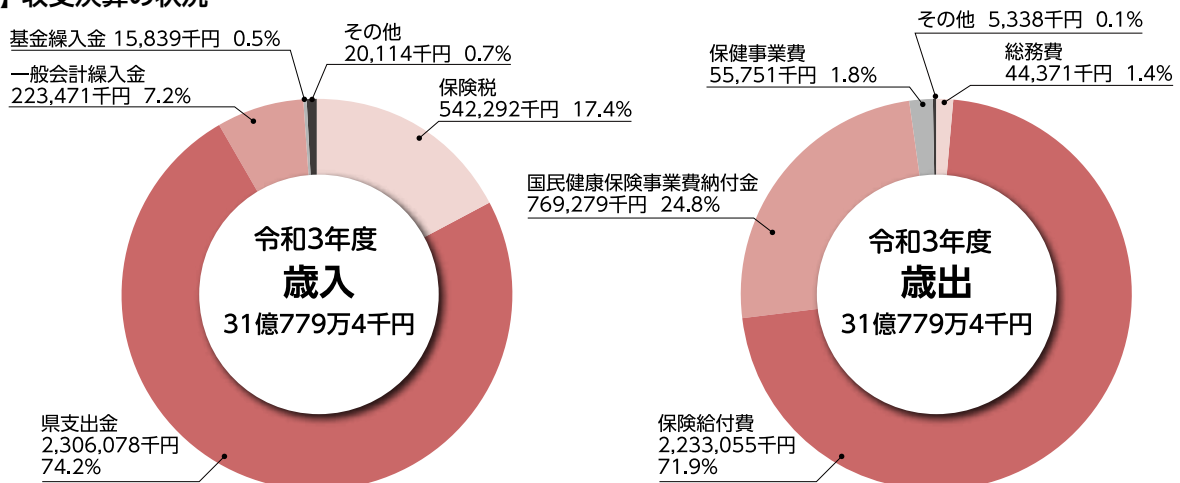

国保会計収支決算の状況

歳入では、保険税が全体の約20%を占めています。このほか、保険給付や事業実施に対する県からの支出金が必要な割合を占めています。

歳出では、保険給付費が約70%を占めています。このほか、国民健康保険事業費納付金（各市町村の所得水準や医療費水準等に応じて算定される）が、大きな割合を占めています。

【図2】
保険税は、国保会計の基礎となる最も大切な財源です。必ず納期限までに納めましょう。なお、納付が困難な方は、保険税を滞納する前に必ずご相談ください。

医療給付費（保険者負担額）の水位

令和3年度の医療給付費（保険者負担額）は、22億3,358万円でした。

1人あたりの負担額は、国保加入者は減少しています。高額の医療費が増加傾向にあったため増加しています。国保加入者の高齢化や高度医療の普及により、今後とも一人あたりの負担額は増加傾向にあると考えられます。

【図3】

医療給付費（保険者負担額）と1人あたりの負担額

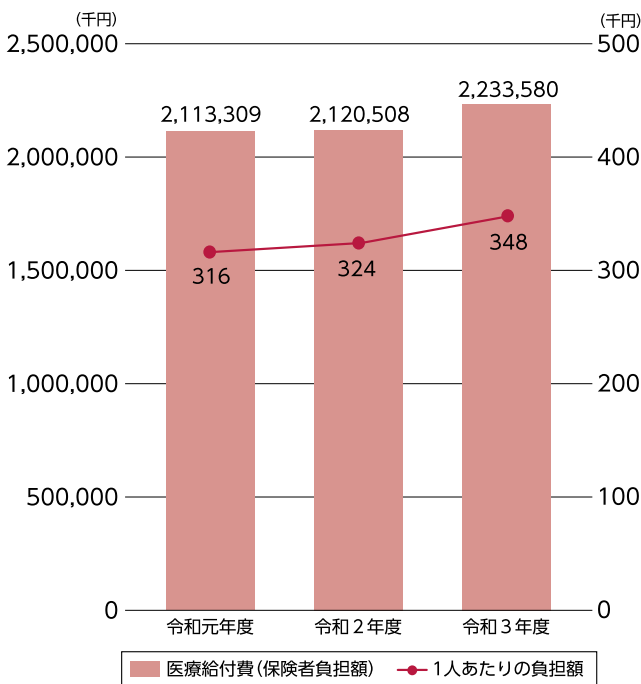

保険税の減免・軽減、一部負担金(医療費の窓口負担)の減額・免除

また、市では医療機関の適正受診による医療費の削減を図るため、重複受診・頻回受診をされている国保加入者の方を対象に、訪問相談・指導等を実施しています。

新型コロナウイルス感染症の影響により収入が減少した、火災や風水害により生活が著しく苦しくなった、疾病や負傷等で失業し収入が著しく減少したなど、特別な事情

により保険税の納付が困難となった時や、倒産、解雇、雇い止めなどにより離職され、雇用保険の失業給付を受給される国保加入者の方は、保険税の減免等を受けることができます。

また、特別な事由に該当し、生活が著しく困窮することにより、医療費の窓口負担額の支払いが困難となった時は、窓口負担額の減額、免除、徴収猶予等を受けることができます。

国保年金担当からのお知らせ

【他の健康保険へ加入された場合は手続きが必要です】

国保から他の健康保険に加入された場合には、ご自身で国保の資格喪失の手続きが必要です。加入した健康保険証と国民健康保険証をお持ちになって、必ず手続きをしてください。

【高額療養費の申請には領収書が必要です】

高額療養費の支給対象となる方には支給申請案内を送付していますが、申請時には対象となる月の領収書が必要です。領収書がない場合は、高額療養費の支給額が減額となったり、支給されなくなったりしますので、医療機関の領収書は紛失等しないようにしましょう。

【交通事故などでの受診には届出が必要です】

交通事故や暴力行為などの第三者（加害者）の行為による病気・けがの治療費は、被害者に過失のない限り加害者の全額負担が原則です。それらの病気やけがで治療を受けた時は、加害者が負担すべき医療費を国保が立て替え、あとから被害者に代わって請求することになりますので、必ず届出をしてください。また、自転車やバイクの自損事故などにより医療機関を受診する場合にも、届出が必要です。

【安心・節約 はじめましょう！ジェネリック医薬品】

増え続ける医療費の3割が薬剤費といわれています。ジェネリック医薬品は価格が新薬の3～5割程度安価になり、有効主成分も同等の効果が確認されていますので、医療の質を落とさずに負担を軽減することができます。



■ P6・7の問い合わせ 市民生活課 国保年金担当（内線127～129・137）

新型コロナワクチン接種のお知らせ

令和4年9月12日時点



ワクチン接種の予約は電話（コールセンター）、インターネット、LINEで受け付けています。医療機関へは直接予約できませんので、ご注意ください。また、転入された方で接種を希望される方は、接種券付き予診票の発行にあたり、事前申請が必要ですので、コールセンターまでお問い合わせください。



◆4回目の接種（追加接種）

接種会場により、ワクチンの種類が異なりますので、ご予約の際はご注意ください。

■対象者（3回目の接種から5か月が経過した下記の方）

①60歳以上の方（昭和37年10月1日生まれまでの方に送付）

②18歳以上59歳以下（4回目接種日時点の年齢）の方で基礎疾患を有する方、医療従事者および高齢者施設等の従事者

※②に該当する方は別途申請が必要となりますので、コールセンターまでご連絡ください。

◆3回目までの接種

ワクチン接種は任意です。接種をご希望の方はご予約をお願いします。

9月6日から小児（5～11歳）の予防接種に努力義務の規定が適用され、2回目の接種から5か月を経過した方は3回目の接種（追加接種）ができるようになりました。

対象者の方には、接種体制およびワクチンの準備が整い次第、順次接種券を発送させていただく予定です。

★努力義務とは…接種を受けるように努めなければならないということです。

◆オミクロン株に対応したワクチン接種

国ではオミクロン株に対応したワクチンの接種を予防接種法に基づく予防接種に位置づける方向で検討しています。

また、対象者は初回接種（1・2回目）を完了した12歳以上の方を想定しており、接種間隔等は今後得られる情報を踏まえ、引き続き国で審議されます。

国の動向により、接種券の発送等は順次対応させていただく予定ですが、ワクチンの供給量および接種体制には限りがありますので、あらかじめご了承ください。

■問い合わせ 韮崎市新型コロナウイルスワクチン接種コールセンター ☎0570-067489

新型コロナウイルス感染症の相談先等

●症状がある場合

（発熱、せき、だるさ、頭痛、のどの痛み等）

外出を控え、早めに「かかりつけ医」に電話で相談してください。

かかりつけ医がない場合は…

山梨県新型コロナウイルス感染症受診・相談センターに電話で相談してください。

●症状はなくても不安がある場合

山梨県新型コロナウイルス感染症受診・相談センターに電話で相談してください。

※検査キットをお持ちの場合、自分で検査し、陽性の場合は病院を受診、陰性の場合は自宅で安静にしてください。

新型コロナウイルス感染症の受診相談方法の動画を制作しました。参考までにご覧ください。



◇8月の市内の感染者数は900人でした。

引き続き、マスクの着用や十分な換気など、基本的な感染対策に努めましょう。

◇新型コロナウイルスに罹患した場合、後遺症が残ることがあります。重症化しないためにもワクチン接種をご検討ください。

◇救急車での搬送の件数や救急搬送困難事案（「医療機関への受け入れ照会回数4回以上」かつ「現場滞在時間30分以上」のケース）が増加しています。

緊急性の高い症状の傷病者ができるだけ早く搬送されるよう、救急車の適正な利用にご協力をお願いします。

山梨県新型コロナウイルス感染症
受診・相談センター ☎055-223-8896

高齢者のインフルエンザ予防接種費助成のご案内

インフルエンザを予防するには、流行前に予防接種をすることが重要です。
高齢者がインフルエンザにかかると普通の風邪に比べて気管支炎や肺炎を併発し、重症化することがあります。早めに接種を受けるようにしましょう。



■対象者

- ◇接種日現在65歳以上の方
- ※実施期間中に65歳の誕生日を迎える方は、誕生日の前日から対象になります。
- ◇接種日現在60歳以上65歳未満の方で心臓や腎臓、呼吸器の機能またはヒト免疫不全ウイルスによる免疫機能に一級程度の障害がある方
- ※接種をご希望の方は、身体障害者手帳を持参のうえ、健康づくり課にお申し出ください。

■実施期間 10月1日(土)～令和5年1月31日(火)

■指定医療機関 市内は右記のとおり

■接種費用 2,500円までは市が負担します。

2,500円を超える差額については、医療機関の窓口において自己負担となります。
※予防接種費用は医療機関により異なります。
※実施期間・指定医療機関以外で接種した場合は全額自己負担となります。

■接種までの流れ

- ①指定医療機関に予約をしてください。
 - ②郵送された「予診票」に必要事項を記入してください。
 - ③接種当日は、予診票・健康保険証等を必ず持参してください。
- ※対象者には、9月下旬に予診票を送付しています。

■問い合わせ 健康づくり課 健康増進担当 (保健福祉センター内) ☎23-4310

【予防接種指定医療機関】

医療機関名	住所	電話番号
秋山内科クリニック	龍岡町下條南割939	23-0526
秋山脳外科	大草町若尾1330	22-8881
いいのクリニック	本町2-14-15	23-1296
岩下内科医院	若宮1-2-50(ニコリ3F)	45-8890
きっかわ整形外科クリニック	若宮2-8-18	30-4141
恵信荏崎相互病院	一ツ谷1865-1	22-2521
こまいこどもクリニック	中田町中條1642-4	45-6033
さおり皮ふ科クリニック	若宮2-9-47	45-7521
たのくらクリニック	藤井町南下條338	21-3030
寺本医院	本町2-7-9	22-0549
にこにこクリニックこでら小児科	龍岡町下條南割1045	23-6677
荏崎クリニック	神山町北宮地3	20-1411
荏崎市立病院	本町3-5-3	22-1221
野口外科胃腸科	中田町中條1433	25-5015
藤井平皮膚科	藤井町坂井320-1	22-1512
藤森耳鼻咽喉科医院	藤井町南下條180-1	23-1411
本町クリニック	本町2-19-3	22-8741
まえざわクリニック	若宮2-14-1	21-2333
ますやま整形外科クリニック	藤井町南下條395	21-2100
三井医院	本町1-11-8	22-0845
葉袋整形外科医院	富士見2-13-2	22-0203

重度心身障害者医療費助成 受給者証の更新手続きをお忘れなく

現在お持ちの受給者証は、10月末で有効期間が満了となります。更新手続きは次のとおりですので、忘れずに手続きをお願いします。

■社会保険にご加入の方
高額療養費調査に関する同意書の提出が必要です。
※該当の方には、案内を発送済です。

■国民健康保険・後期高齢者医療制度にご加入の方
令和元年に、更新手続きが済んでいますので、手続きは不要です。
※受給者証は10月末までに郵送します。

■注意事項
対象者および世帯構成員の中に住民税が未申告の方がある場合には、更新の認定ができませんので、税金の申告を済ませてください。また、令和4年1月2日以降に、本市へ転入された方は、所得確認のため世帯全

員の令和4年度の所得課税証明書(前住所地で取得する必要があります。)を、10月末日までにご提出ください。

※障害者手帳等の有効期間が10月31日以前の方で手帳が未更新の方および所得要件を満たさない方は、受給者証が交付されません。詳しくは福祉課までご相談ください。

■提出先・問い合わせ

●受給者証について

福祉課

障がい・生活保護担当
(内線176～177)

●住民税の申告について
税務収納課 市民税担当
(内線153～155)



令和5年度 保育所・幼稚園等入所申込

令和5年4月入所の申請を受け付けます

保育所・認定こども園（保育部分）の利用を希望する場合

募集案内・申請書等の配布	配布場所
10月4日（火）から	福祉課、市内保育所、保健福祉センター、子育て支援センター

申請書や証明書等の様式を一部変更していますので、ご注意ください。

申請受付	場所
11月4日（金）～18日（金） 8時30分～17時15分 ※土・日・祝日を除く	福祉課保育担当

*入所決定は先着順ではありません。保育の必要性に応じて決定します。

*受付期間を過ぎると一次選考の対象外となります。

審査結果は1月下旬頃通知予定

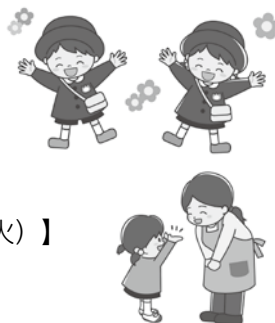

幼稚園・認定こども園（教育部分）の利用を希望する場合

- 直接、希望する施設に申し込んでください。【市内施設の願書受付日：11月1日（火）】
- 施設から内定を受けた後、市へ認定申請書を提出してください。
- 申請書類等については、希望施設に直接、問い合わせをお願いします。

施設見学会・説明会等

- 事前に希望する施設に申し込みの上、ご参加ください（参加多数の場合は、見学時間を調整させていただく場合があります）。
- 感染症対策のため、マスクの着用をお願いします。また、感染症の状況によっては、中止とさせていただきます。

保育所 見学会（開催時間：9時30分～11時）

施設名	開催日
葦崎東保育園 ☎22-2615	10月 3日（月）・ 5日（水） 7日（金）・ 11日（火）
たんぼぼ保育園 ☎22-6087	10月 5日（水）・ 7日（金） 11日（火）・ 17日（月）
すずらん保育園 ☎45-7166	10月 3日（月）・ 5日（水） 11日（火）・ 13日（木）
すみれ葦崎保育園 ☎22-0118	随時開催

幼稚園・認定こども園 説明会

施設名	開催日
山梨英和ダグラスこども園 ☎22-0707	10月 5日（水）10時～11時30分 （保護者の方のみ参加可能です）
葦崎カトリック白百合幼稚園 ☎22-2455	10月15日（土）10時～11時

* 葦崎愛生幼稚園は開催しません。

*できる限り入所するお子さんと一緒に参加してください。

留意事項

他市町村の施設への入所を希望する場合	4月からの転園・認定変更を希望する場合	5月以降の入所を希望する場合
葦崎市役所で手続きします。各市町村の締切日を確認し、締切日の3日前（土・日・祝日を除く）までに本市に申請書を提出してください。	今回の受付期間に申し込みをしてください。	<ul style="list-style-type: none"> ● 令和5年10月末日までに育児休業から職場復帰する市内在住の方で、令和5年9月1日までに入所を希望する場面に限り、今回の受付期間に申し込むことができます。 ● 上記以外の事由で、5月以降に中途入所を希望する場合は、入所希望月の2か月前の初日から前月の10日までに申し込みをしてください。

■問い合わせ 福祉課 保育担当（内線173・186・187）

荊崎市長選挙のお知らせ

投票日時 11月13日(日) 7時～20時

投票所 市内22投票所 ※入場券を郵送しますのでご確認ください。

立候補の届出

●日時 11月6日(日) 8時30分～17時

●場所 市役所4階大会議室

※立候補を予定されている方への事前説明会を10月12日(水) 13時30分から市役所4階403会議室にて行う予定です。参加を希望する場合は前日までにご連絡ください。(本人である必要はありません。)

開票

●日時 11月13日(日) 21時10分開始

●場所 荊崎市宮総合運動場 体育館

投票所入場券

●投票所入場券は、11月7日(月)から11日(金)までに全戸への配布を完了する予定です。お手元に届いていない場合でも、運転免許証等による本人確認で投票できますので、入場券の到達を待たずに期日前投票をご利用いただけます。

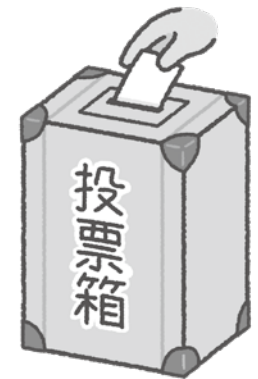

不在者投票

身体に重度の障がいがある方や一時的に市外に滞在している方などには、本市の投票所に向かなくても投票できる制度があります。なお、要件によって利用できない場合や、郵便でやりとりするため時間に要することがありますので、早めにお問い合わせください。

期日前投票

投票日当日に仕事や用事、入院予定等の理由で投票に行けない方は、期日前投票ができます。

期間

11月7日(月)～12日(土) 8時30分～20時

●場所 市役所1階 防災会議室

※投票所入場券裏面の期日前投票宣誓書に必要事項を記入して持参してください。

**荊崎市民交流センター
ニコリでの
臨時期日前投票**

●日時 11月12日(土) 10時～18時

選挙公報について

不在者投票のできる病院や施設等に入所している方は、施設に申し出れば投票できます。

問い合わせ

荊崎市長選挙管理委員会事務局
(総務課総務担当内)
内線3333・3334

令和4年度「社会を明るくする運動」
入 選 標 語
峡北保護区保護司会

《最優秀賞》 山梨県推進委員会 委員長(知事) 賞
その勇氣 誰かの心 救うはず
荊崎東中学校 清水 心音

「苦しみ」と 言える勇氣に 聞く勇氣
荊崎高等学校 鈴木 新汰

《優秀賞》 山梨県保護司会連合会 会長賞
小さなことでも 添える笑顔とありがとう
荊崎工業高等学校 阿部 さくら

《優秀賞》 峡北保護区保護司会 会長賞
言の刃が 刺さった胸の 痛みを知る
荊崎西中学校 津金 佑衣

※市内在住者および通学者のみを掲載

親御さん向け婚活セミナー

11月3日(木・祝)

お子さんの婚活を心配されている親御さんに向けたセミナーです。結婚できる人・できない人の特徴や未婚者のサポート方法などをお伝えします。

◆時間 セミナー 12時50分～13時50分
個別相談会 & プロフィール閲覧会 13時50分～14時30分

◆会場 ニコリ 会議室9
参加をご希望の方は申込みフォーム(QRコード)よりお申し込みください。

◆主催 総合政策課 地域戦略担当 (内線 358・359)

◆運営(委託先) 山梨恋活コミュニティ



便利で楽しい！ 初心者向けスマホ教室

誰一人取り残さない、人にやさしいデジタル化を目指し、スマホ教室を開催します。カメラ操作や文字入力、インターネットなどの便利な機能の使い方を、スマートフォンの操作体験を交えながら簡単に身につけることができます。コロナ禍でも遠方に暮らす家族や友人と簡単につながることができるなど、スマホの便利さや楽しさにふれ、日常の中で活用しましょう！

- 日時 10月19日(水)、10月26日(水)
10時～11時
※各日、内容は同じです。
- 場所 葦崎市役所 大会議室



市内に住所がある方なら
どなたでも参加可能です！
電話会社や機種は問いません。
ぜひ、ご参加ください♪

- 定員 各回15名(申込先着順)
- 申込み 10月3日(月)～14日(金)まで
平日の8時30分～17時15分の間に電話でお申し込みください。
- その他
 - ご自身のスマートフォンまたはタブレット端末を持参してください。
 - 教室終了後、マイナンバーカードの申請サポートも実施しますので、ご希望の方は、本人確認ができる書類をお持ちください。
 - マスクの着用や手指消毒、来場前の検温など、感染症対策にご協力をお願いします。
 - 感染症の状況により、中止・変更をする場合があります。
- 申込み・問い合わせ 市民生活課 戸籍住民担当 (内線123～126)

葦崎中央公園の区域変更についての縦覧・公聴会

市では市営体育館の老朽化を受けて、建替えを予定しています。また、体育館を避難所等として利用する防災上の位置づけからも、水害に対して安全な場所への移転を検討しており、高台に位置する葦崎中央公園を南側に約2.5ha拡張し、体育館用地を造成する計画をしています。

そのため、都市公園の区域を変更する必要がありますので、計画原案の縦覧および公聴会を開催します。

■縦覧期間
10月3日(月)～17日(月)

- 縦覧場所
市ホームページ
- 市役所2階建設課

■公聴会
日時 10月19日(水)
14時～

■場所
市役所別館201会議室

★公述の申し出

公聴会に出席して、原案に対する意見を述べたい方は、申出書を提出してください。

■申出書

意見の要旨とその理由および住所、氏名、年齢、職業を書面(様式は自由)に記載し、

市長宛てで郵送または持参してください。

■提出先

〒407-8501

葦崎市水神1-3-1

建設課 計画管理担当

■申出期間

10月3日(月)～17日(月)
17時15分必着

※公述の申出がない場合、公聴会は開催しません。

※公聴会で意見を述べることで、本市に住所を有する方および利害関係のある方となります。

※同じ趣旨の意見が多数ある場合、公述人を選定します。

※開催の有無については、ホームページでお知らせします。

※新型コロナウイルス感染症の状況により、人数制限を行う場合がありますので、ご了承ください。

※窓口での縦覧または申出の提出は、8時30分～17時15分の間で、土・日・祝日は除きます。

■問い合わせ
建設課 計画管理担当
(内線252)

住民税所得割

非課税世帯等への

支援金(1万5千円)のお知らせ

申請期限は

11月3日(木・祝)まで

当日消印有効

原油価格・物価高騰等総合緊急対策の一環として、住民税所得割非課税世帯等に対して1世帯あたり15,000円の現金を給付しています。

まだ、支給を受けていない方は忘れずに申請をお願いします。

詳しくは、広報8月号(生活困窮者緊急生活支援金)または市ホームページをご確認ください。

※家計急変世帯に係る申請期限は、令和5年1月31日(火)までです。



■問い合わせ

総合政策課 政策推進担当
(内線355～357)

Go Go!

地域おこし 協力隊

本市では、平成28年度から地域おこし協力隊を任命し、地域の活性化に取り組んでいます。

韮崎市へ移住し、それまで培ってきた経験やアイデアを活かし、地域と連携しながら、韮崎市を元気に！

今年度から新たに仲間に加わった隊員の皆さんをご紹介します。



きよた ゆうか
清田 祐華 さん

● カムバック支援担当 ●

兵 庫県神戸市出身。学生時代は海外に留学。帰国後、事務や知的障害者の支援業務に取り組む。自然が多く空気も良い場所を求めて移住。「ミアクス」で職場体験の企画・運営をはじめ、中高生の「やりたい」をカタチにするためのサポートを行う。

【メッセージ】.....

中高生の皆さん、やってみたい企画があれば、ぜひミアクスと一緒にやりましょう！

かたがみ りゅうぞう
片上 隆三 さん

● 関係人口創出担当 ●



福 岡県北九州市出身。東京都で消防士として働く。農業のノウハウを学びたいという強い思いから移住。韮崎市に住む人と韮崎市に興味がある市外・県外の人たちを繋ぐ、オンラインコミュニティを形成し、関係人口の増加に取り組む。

【メッセージ】.....

環境が変わることで人は誰でも進化できます。どう進化していくかは自分次第！地域に根差した活動を通じて、縁を繋いでいければと思います。



ささだ たかあき
笹田 峻彰 さん

● まちづくり担当 ●

大 阪府大阪市出身。京都府でバリスタとして、カフェの経営を行う。人間関係の風通しの良さに惹かれて移住。DIYの魅力発信や韮崎駅構内にある「にらさき情報掲示板」の活用、まちなかにある空き家(空き店舗)の発掘などに取り組む。

【メッセージ】.....

韮崎市は暮らしやすいまちです。より良いまちづくりを地域の皆さんと一緒に進めていければと思います。

たかはし てんき
高橋 天貴 さん

● 鳥獣被害対策担当 ●



宮 城県遠田郡出身。高校卒業後、愛知県で民間企業に勤める。バイク事故を契機に、自然の中での生活を求めて移住。鳥獣被害調査や罠の設置、耕作放棄地対策のための米栽培などに取り組みながら、空き家を活用した地方と地域の拠点づくりを目指す。

【メッセージ】.....

韮崎市に骨を埋める覚悟です！お米の美味しさや素晴らしい風景など、たくさんある魅力をどんどん伝えていきます。

● まちづくり担当 ●

やまなか りお
山中 梨緒 さん



大 阪府岸和田市出身。オンライン上ではできない人との交流を求め、大学を中退。自分の居場所を作ることの難しさに悩んでいる人に寄り添いたいという思いから、移住者の多い場所を探して移住。得意とするアーティスト活動を通じ、韮崎市を盛り上げていく。

【メッセージ】.....

経験も少ない私に、韮崎の皆さんはとて温かく接してくれます。恩返しできるように精一杯頑張ります。よろしくお願いします。



※ 笹田峻彰さんへの取材は、韮崎市役所にインターンシップ実習生として来てくれた、山梨学院大学の学生、北山加奈子さんによるものです。



竜岡公民館建設工事起工式を挙行

8月17日（水）、建設から約35年が経過した竜岡公民館の建替え工事が安全に完了することを祈願し、現地で起工式を執り行いました。木の温もりを大切にしたい造りとし、最新設備の導入を予定していることから、文化祭やサークル活動などに役立てていただくとともに、災害時の重要な拠点として、地域の皆さんにとって、心強い存在になることと思います。完成は来年3月の予定です。

"まちづくり"に中高生のアイデアを！

8月21日（日）、今後4年間のまちづくりの指針となる「荊崎市第7次総合計画」の後期基本計画策定の参考とするため、中高生から意見を集める「まちづくりカフェ」を荊崎市青少年育成プラザ-ミアクス-で開催しました。10人の中高生が参加し、グループに分かれて話し合い、学校生活を送るうえで不便に感じていることや公共施設の活用法など、多くの意見やアイデアが出されました。



第100回 荊崎高校同窓会記念招待サッカー

荊崎高校同窓会では、例年、同窓会記念事業の一つとして、招待サッカー試合を実施しています。8月28日（日）、埼玉県の強豪、武南高校を迎え、荊崎中央公園で試合を行いました。武南高校は荊崎高校にとって、歴史を超えた良きライバル校です。今回の結果は、2-0で荊崎高校の勝利となりました。これから全国高校サッカー選手権の予選が始まります。両校の活躍を期待しています！

災害に強いまちづくりを！

9月4日（日）、最大震度6強の地震発生を想定した、市内一斉防災訓練を実施しました。清哲町の中谷地区では、火災が起きた際の初期消火体制を強化するため、峡北消防本部の指導による消火器の取扱訓練を行いました。地区長の藤巻敏郎ふじまきとしろうさんは「各家庭において防災・減災の意識を高めるとともに、災害が発生した際も、今回の訓練内容を踏まえて迅速に対応できる地域にしていきたい。」と話してくれました。



荊崎（東・西）中学校へ絵画を寄贈

9月5日（月）、荊崎大村美術館開館15周年を記念して、大村智館長の所蔵する作家・櫻井孝美氏の作品を荊崎市立中学校へご寄贈いただきました。「自然と芸術が相まって人間は健全になる。幸いにして荊崎は自然が豊かだ。子どもたちには絵を楽しみながら、元気に勉強に励んで欲しい。」という大村館長の想いによるものです。荊崎西中学校では、生徒会長の奈良歩乃佳ならほののさんが「絵をいただいたことを励みに、日々の生活や勉強をがんばり、夢や目標に向かって精一杯努力をしていきたい。」とお礼のことばを伝えました。

小林一三生誕150年記念企画

一三ゆかりの場所をめぐる

第9回

「葦崎小学校と芝居小屋」

右の写真は、小学生時期の一三です。体は小柄でしたが、頭脳明晰でリーダーシップがあり、とても活発な少年でした。

下の門番が立っている写真が、大正期の葦崎尋常小学校の正門です。奥に立派な藤村式校舎がみえます。この新校舎の完成は 1880 (明治 13) 年で、それまで蔵前院で学んでいた一三ら全校児童は直ちに新校舎に移り、翌年 7 月、藤村柴朗県令 (知事) を迎えて開校式が行われました。



一三が初めて芝居を観たのは 10 歳前後だと記録にあります。つまり明治 16 年頃で、通っていた小学校の近くに「木屋」などの資金で建設された「蓬萊座」という芝居小屋があり、そこで観たもので、当時、遊びの中でよく、太閤記十段目の「夕顔棚のこなたより、現われ出でたる武智光秀」というせりふを真似していたそうです。



また、小学生時期に次のようなエピソードがありました。

★授業中に突然教室に入ってきて説教する奇抜な小使いがいて、それがもとで免職になりかけた時、町の有力者である木屋本家当主に頼んで命乞いをしてやったところ、「あの小僧は物が判つとる。ちつとは出世するべえよ」と誉められた。

★雪割草に花が咲いたような恋・・・町一番の呉服屋に一つ年下の娘がいて、その娘に進んで字を教え、放課後に鉛筆を削ってやるのが楽しみだった (これが一三の初恋でした)。

小学校を卒業した一三は、同級生 3 人と八代村の私塾中学「成器舎」に寄宿して学びます。新渡戸稲造らが教鞭をとった先進的な学び舎でしたが、明治 20 年夏に腸チフスにかかり、瀕死の状態です。木屋本家に戻り寝込みます。その後、回復して復学しますが、結局、中途退学します。

逸翁・耳庵研究所 向山 建生

葦崎交番からのお便り

全国地域安全運動を実施！【10月11日(火)～20日(木)】



全国重点

- 1 子どもと女性の犯罪被害防止
- 2 特殊詐欺の被害防止



不審者情報やアポ電情報については、早期通報が大切です。
地域の子どもたちや女性が被害に遭わないよう、日頃から防犯意識を高めましょう。
ご協力をよろしくお願いします！

【思いやりの一言】

葦崎駅前のロータリーにおいて、横断歩道やバス停のすぐ近くに車を止め、同乗者を乗り降りさせる方が多く見られます。

バスやタクシーが通りにくくなりますので、決められた場所への駐車をお願いします。

また、横断歩道がない道路を横断している方がいます。大変危険ですので、必ず横断歩道を渡りましょう。

■問い合わせ 葦崎交番 ☎ 20-0110 (内線 580)

ニコリ主催
イベント
22-11-21



ニコリハロウィン

ハロウィンの雰囲気を感じられる装飾・フォトスポットを設置します。

■設置期間 10月8日(土)～31日(月)
■設置場所 ニコリ1階 総合受付前

中央公民館
20-11-15



葦崎市教育委員会主催
ふるさと歴史再発見ウォーク
～苗敷山登山～

「秋の穂見神社に行こう」
(雨天中止・参加無料)

美しい秋の苗敷山に登りませんか? 歴史をたどりながら千メートルの頂上にある穂見神社を目指す登山です。

■日時 11月12日(土)
8時30分～15時
■集合 8時25分
県立北病院入口駐車場
(御勅使公園駐車場)
■定員 15名

■持ち物 昼食・飲み水・登山の服装
■申込み 10月7日(金)から

「彩色ポランテティア募集」
みんなで創ろう!

「彩色ポランテティア募集」
大型紙芝居の彩色にご協力いただける方を募集します。絵が描けなくても大丈夫。塗り絵感覚で誰でも楽しく作業ができます。完成した紙芝居は、地域で活用されます。みんなの手で、葦崎の民話を大型紙芝居に残しましょう。

■日時 (全10回)
11月2日・9日・30日
12月7日・14日・21日
1月18日・25日
2月1日・8日 (すべて水曜日)

10時～12時
※都合のよい日にご出席ください。

■場所 ニコリ工作室
■定員 10名ほど
■彩色指導 画家 羽中田 桂子氏
■内容 大型紙芝居の下絵にアクリル絵具を塗る作業です。

■作品 藤井町の民話 「河童のぎす薬」



▲ 昨年度制作した旭町の民話「さわら池の赤牛伝説」

大村記念
図書館
22-14-946



「揮啓、図書館からお手紙です」
展示

はるか昔から、人々は手紙を書いてきました。「あしながおじさん」「ころ」などの文学作品や手紙の書き方の指南書まで、手紙に関する様々な資料を展示します。

■展示期間 10月1日(土)～27日(木)

おはなし会

季節の絵本の読み聞かせを行います。おはなし会の参加者に折り紙と折り方の解説をプレゼントします。

■日時 10月8日(土)
14時から20分程度
■場所 読聞かせコーナー
■対象 マスクの着用が可能な2歳～小学校低学年の子ども

な2歳～小学校低学年の子ども

朗読のつどい (参加無料)
10月は市内3つの朗読ポランテシアグループの出演です。

■日時 10月15日(土)
14時～15時
■場所 ニコリ3階 多目的ホール

■内容 (作品名・朗読者)
「城の崎にて」 志賀 直哉 作 早川 美智子 氏 朗読
「おかあさんの木」 大川 悦生 作 草間 知枝 氏 朗読

「はつてんじん」 川端 誠 作 朗読 さざなみの会

10月29日(土) は図書館祭り
①大人の創作イベント
「クリスタルチャーム作り」 (参加無料)

クリスタルレジンで、オリジナルチャームをつくりませんか?
見本は図書館内かインスタグラムでご覧いただけます。

■日時 10月29日(土)
第一部 10時30分～
第二部 14時～
※各部とも一時間程度、同じ内容です。

※固まるまでに時間を要するため、お渡しは11月3日以降となります。

※ご自身でお好きなレジン用の材料をお持ちいただいてもかまいません。

■場所 ニコリ2階 会議室9

■対象 中学生以上(親子での参加も可。ひとつを一緒に作ります。)
■定員 各回8名
■申込み 10月8日(土)より図書館カウンターおよび電話で受付。先着順

②「おなあしやう」は「おんなし」のこと? ～ひとつの文献から考える甲州方言の面白さ～ (参加無料)
享保年間の甲斐の国。柳沢氏が領主として治めた期間に、甲斐の人々をユーモラスに描いた柳沢淇園の著書「ひとりね」を楽しく解説します。

■日時 10月29日(土)
15時～16時30分
(14時30分から受付)

■場所 ニコリ3階 多目的ホール
■定員 50人程度
■講師 山梨郷土研究会元事務局長 望月 健男 氏

■申込み 10月1日(土)より

り図書館カウナーおよび電話で受付。先着順

アロマ&折り紙で簡単ハロウィンカード★(参加無料)

折り紙やシールでハロウィンカードを作り、アロマを垂らしていい香り♪プレゼントやお部屋のインテリアに！

■日時 10月29日(土)

10月30日(日)

10時30分～11時30分、14時30分～15時30分

※最終受付終了15分前まで

■場所 ニコリ2階

■共催 イベントスペース 葦崎市子育て支援センター

英語を取り入れたおはなし会

山梨英和大学の学生さんによる英語のおはなし会です。小学校の教科書に載っている本が紹介されるかもしれません。おなじみのお話を英語で聞いてみませんか？

■日時 11月13日(日)

14時から30分程度

■場所 ニコリ2階

■対象 小学校低学年前後の年齢の子どもとご家族

■定員 15名程度

■申込み 10月22日(土)より図書館カウナーおよび

電話で受付。先着順

子育て支援センター

電話で受付。先着順

子育て支援センター

☎237676

☎237676



第11回U・3親子サッカーフェスティバル

(雨天中止・要予約・参加無料)

サッカーのまち葦崎！青い空、きれいなフィールドで親子でサッカーに触れて楽しもう！

■日時 10月9日(日)

10時40分～12時

■場所 葦崎中央公園芝生広場

対象

3歳以下の親子100組

お願い

- *動きやすい服装でお越しください(ヒール、サンダルでは入れません)。
- *フィールド内は飲食禁止です(水のみ可)。
- *フィールド内はベビーカー禁止です。

「入園を考える…」パパママの会(要予約・参加無料)

これから入園を考えているパパママ達のためのおしゃべり会です。入園に向けて、み

んなで情報交換をしましょう。

■日時 10月12日(水)

10時30分～11時30分

■場所 2階に★ちび イベントスペース

■定員 入園を考えている親子6組(お子さんの年齢は問いません)

■日時 10月21日(金)

9時55分～10時45分

■場所 3階に★ちび

■定員 0～3歳児の親子10組

※要予約イベントについては電話またはホームページでお申し込みください。

市内のスクールバスに乗って新府城へお出かけします。新府城を親子でお散歩したり、新府城のお話を聞いてみましょう。

■日時 10月19日(水)

10時～12時15分

※雨天の場合10月26日(水)に延期

■集合 9時50分集合(厳守) 10時出発

■集合場所 ニコリ1階 エスカレーター前

■定員 0～6歳児の親子30名

■講師 市教育委員会 関根 俊明氏

■持ち物 普段のお出かけグッズ、水筒など

蕪高生とおみせやさんごっこ(要予約・参加無料)

蕪高高校のお兄さん、お姉さんとお買い物ごっこをして遊びましょう。

■日時 10月21日(金)

9時55分～10時45分

■場所 3階に★ちび

■定員 0～3歳児の親子10組

※要予約イベントについては電話またはホームページでお申し込みください。

ふるさと 偉人資料館

☎2113636

第13回企画展「学びの樞、次世代へ」関連講座(要申込)

ふるさと偉人資料館では、江戸時代に穴山で私塾を開いた生山正方から始まった「学びのリレー」をたどる企画展を開催中です。この企画展への理解を深めるため、関連講座を開きます。

義務教育ではなかった時代、蕪高市の先人がどのように学んでいたのか一緒にたどりませんか？

■日時 10月22日(土)

13時30分～15時 (開場13時)

■場所 ニコリ3階 多目的ホール

■定員 30名程度(先着順)

■講師 蕪高ふるさと偉人研究会

■申込み 10月15日(土)までふるさと偉人資料館の窓口および電話で受付

10月15日(土)までふるさと偉人資料館の窓口および電話で受付

10月15日(土)までふるさと偉人資料館の窓口および電話で受付

10月15日(土)までふるさと偉人資料館の窓口および電話で受付

10月15日(土)までふるさと偉人資料館の窓口および電話で受付

10月15日(土)までふるさと偉人資料館の窓口および電話で受付

10月15日(土)までふるさと偉人資料館の窓口および電話で受付

10月15日(土)までふるさと偉人資料館の窓口および電話で受付

10月15日(土)までふるさと偉人資料館の窓口および電話で受付

10月15日(土)までふるさと偉人資料館の窓口および電話で受付

10月15日(土)までふるさと偉人資料館の窓口および電話で受付

10月15日(土)までふるさと偉人資料館の窓口および電話で受付

10月15日(土)までふるさと偉人資料館の窓口および電話で受付

10月15日(土)までふるさと偉人資料館の窓口および電話で受付

10月15日(土)までふるさと偉人資料館の窓口および電話で受付

10月15日(土)までふるさと偉人資料館の窓口および電話で受付

10月15日(土)までふるさと偉人資料館の窓口および電話で受付

10月15日(土)までふるさと偉人資料館の窓口および電話で受付

10月15日(土)までふるさと偉人資料館の窓口および電話で受付

10月15日(土)までふるさと偉人資料館の窓口および電話で受付

10月15日(土)までふるさと偉人資料館の窓口および電話で受付

10月15日(土)までふるさと偉人資料館の窓口および電話で受付

10月15日(土)までふるさと偉人資料館の窓口および電話で受付

10月15日(土)までふるさと偉人資料館の窓口および電話で受付

10月15日(土)までふるさと偉人資料館の窓口および電話で受付

10月15日(土)までふるさと偉人資料館の窓口および電話で受付

10月15日(土)までふるさと偉人資料館の窓口および電話で受付

10月15日(土)までふるさと偉人資料館の窓口および電話で受付

10月15日(土)までふるさと偉人資料館の窓口および電話で受付

10月15日(土)までふるさと偉人資料館の窓口および電話で受付

10月15日(土)までふるさと偉人資料館の窓口および電話で受付

10月15日(土)までふるさと偉人資料館の窓口および電話で受付

10月15日(土)までふるさと偉人資料館の窓口および電話で受付

10月15日(土)までふるさと偉人資料館の窓口および電話で受付

※新型コロナウイルス感染症の状況により、記載の内容が中止・変更となる場合があります。詳細は各施設にお問い合わせください。



●市の人口 9月1日現在 (前月比)	
男	14,300人 (うち外国人298人) 8人減
女	14,174人 (うち外国人269人) 1人増
計	28,474人 (うち外国人567人) 7人減
世帯数	12,820世帯 8世帯増

●国民健康保険より
9月に蕪高市国民健康保険で支払った額(保険者負担額)は、163,068,014円(前年同月比5.20%増)で、1人あたりの保険者負担額は、26,166円(前年同月比9.12%増)でした。引き続き健康に気をつけ医療費の節約にご協力ください。

お知らせ

市制施行68周年記念式典

市では、市制施行68周年を記念して、式典を開催し、市に功績のあつた方々の表彰を行います。

■日時 10月9日(日)
10時～

■場所 東京エレクトロン
葦崎文化ホール 大ホール

☆当日は、YouTube「葦崎チャンネル【公式】」でライブ配信も行います。

■問い合わせ

秘書人事課 秘書担当
(内線323・324)



ゆゑるにらさき
臨時休館日のお知らせ

施設の工事を行うため、左記の日程を臨時休館とさせていただきます。

■休館期間
10月3日(月)～21日(金)

■問い合わせ

ゆゑるにらさき
☎20・2222

市営総合運動場夜間照明設備(グラウンド)の撤去・新設のお知らせ

市では、老朽化している市営総合運動場の夜間照明を撤去し、リニューアルします。そのため、**来年1月から令和6年3月までの間、グラウンドが使用できません。**

ご理解とご協力をお願いします。

■問い合わせ

施設整備について
教育課 スポーツ施設整備担当 (内線272)

施設予約について
教育課 スポーツ振興担当 (市営体育館内)
☎22・0498

2023年版やまなし県民手帳の販売を開始

■県民手帳とは?

県民手帳は、本県の施策の紹介、県内各市町村のイベントや生活に役立つ各種の情報を掲載した手帳です。

■手帳の仕様

価格・600円(税込)
サイズ82mm×145mm

■販売予定日

10月中旬発売予定

■販売場所

書店等で販売
株式会社 少國民社
(山梨県民手帳販売係)

☎055・226
・2125

■販売に関する問い合わせ



相談

行政書士による無料相談会

遺言・相続、契約書作成
成年後見、営業許可、マイナンバーカード申請など、各種相談に応じます。予約は不要です。

■日時 10月15日(土)
10時～16時

■場所 敷島文化会館
(12時～13時を除く)
2階研修室A

※他の会場での開催については、お問い合わせください。

■問い合わせ

山梨県行政書士会
☎055・237・2601



調停手続相談会(無料)

弁護士調停委員を含む民事・家事調停委員が、金銭トラブルや親族間紛争、土地建物問題など、身近なトラブルの相談に応じます。予約は不要です。

■日時 10月15日(土)
10時～16時

■場所 甲府市役所1階
市民活動室

■問い合わせ

甲府地方裁判所総務課
☎055・235・1133

講座

シニアのための就労応援セミナー&出張就労相談会(無料)

「定年を迎えたけど元気がうちは働き続けたい」「生きがいのために短時間で働きたい」など就労に興味のある方は、ぜひご参加ください。

■日時 10月14日(金)

セミナー14時～15時30分
相談会13時30分～16時30分

■場所 甲府市総合市民会館

■対象 55歳以上

■申込み・問い合わせ

セミナーについて
(山梨県労政雇用課主催)
ヒューコムエンジニアリング株式会社
☎055・268・6666

●相談会について

やまなしシニア世代就労推進協議会
☎055・223・1777

介護のための調理講習会(無料)

季節の食材を使い調理の基本技術を学びます。

■日時 11月9日(水)・10日(木)
10時～16時

■場所 八田ふれあい情報館

■定員 10名

■申込締切 10月20日(木)

■要件 令和4年度以降にシニア登録をされる方に限ります。

■申込み・問い合わせ

山梨県シルバー人材センター
一連合会
☎055・228・8383

11月15日は「きもの日」

きもの着付け体験教室(無料)
自分で着られるように着付けのポイントやマナーなどをご指導します。

■日時 11月15日(火)まで
毎日実施します。ご希望の日時でお申し込みください。

■場所 小林方子きもの教室
(武田橋より車で5分)

■対象・定員

女性15名(先着順)
■持ち物 きもの、長襦袢、

帯、その他小物

※文化庁(国教員委員会) 後援

■申込み・問い合わせ

小林方子さまの教室

☎・FAX 22・6816

イベント

中央公民館・民俗資料館共催

「にらみんで秋まつり」

(雨天中止)

■日時 10月16日(日) 10時~15時

※ブースによって、時間が決まっていますものもあります。詳しくはお問い合わせください。

■場所 葦崎市民俗資料館

「花子とアン」ロケセット前

■参加費 無料

※ブースによっては材料費等がかかる場合があります。

■対象 誰でも参加できます。

■問い合わせ

葦崎市民俗資料館

☎ 20・1115

☎ 22・1696

第3回親子ふれあい体験教室

「初めてのトレラン! ヤマケン先生と走ろう!」(参加無料)

■日時 11月3日(木・祝) 10時~12時

■場所 サンライズヒル穂坂・トレイルランニングコース (穂坂自然公園内)

■講師 プロトレイルランナー・葦崎市教育委員 山本健一氏

■対象 市内の小学生親子

■定員 20組

■申込み 10月11日(火)から

※定員になり次第、締切り。

■申込み・問い合わせ

葦崎市民俗資料館

☎ 20・1115

☎ 22・1696

②心身の疲れリフレッシュ教室

■定員 15名

■参加費 1000円

■申込み 10月1日~8日

■日時 10月16日(日) 10時~12時

■場所 山梨県立美術館

■定員 15名

■参加費 1000円

■申込み 10月1日~15日

■日時 10月23日(日) 10時~12時

■場所 山梨県立美術館

■定員 25名

■参加費 1000円

■申込み 10月1日~22日

■申込み・問い合わせ

穂坂自然公園

☎ 37・4362

☎ 37・4362

縄文・JOMON・展

山梨県は、「縄文王国」として知られ、遺跡からは、数多くの土器や土偶が発掘されています。

本展では、県内各所で所蔵されている代表的な土器や土偶を集め、展示します。

■期間 9月10日(土)~11月6日(日) 9時~17時

(入館は16時30分まで)

■場所 山梨県立美術館

■その他 関連イベントとしてワークショップも開催しています。詳しくはお問い合わせください。

■問い合わせ

山梨県立美術館

☎ 055・2280・3322

穂坂自然公園イベント情報
①秋の自然公園散策&観察会
穂坂自然公園内を散策しながら、秋の草花や木の実、キノコ等を観察するイベントです。散策に適した服装と靴でご参加ください。
■日時 10月9日(日) 10時~12時

③森のふれあいコンサート
演奏活動を行っている「ふおーくしんがーず」による音楽イベントです。心にしみる素敵なひと時をお過ごしください。
■日時 10月23日(日) 10時~12時

人も、会社も、もっと元気に!
中退共済制度
◆掛金の一部を国が助成
◆掛金は全額非課税。手数料も不要
◆外部積立型なので管理が簡単
◆パートさんの加入もOK
(独) 勤労者退職金共済機構 中小企業退職金共済事業本部
TEL.03-6907-1234 FAX.03-5955-8211

遺言・相続等無料相談会
10月28日(金)~29日(土) ニコリ会議室
-完全予約制 秘密厳守-
詳しくはホームページか、下記へお問い合わせください
☎ 0551-30-4233 FAX 0551-30-4244
ホームページ: Asahi 行政書士事務所
行政書士 山本 功
住所: 葦崎市旭町上條南割 887-5

うちの子「結婚」しないのかしら?
独身のお子様の結婚相談承ります
お子様の結婚に関するお悩み、プロの仲人がお答えします。
まずはお気軽に仲人にご相談下さい
☎ 055-288-1038
結婚相談所 ムスベル

★新型コロナウイルス感染症の状況により、記載の内容が中止・変更となる場合があります。詳細は各施設にお問い合わせください。

(有料広告)

家電リサイクル品 回収のお知らせ

家庭で不要になった家電リサイクル品の回収を行います。次回は3月となりますので、この機会に忘れずにお持ち込みください。

日時 10月8日(土)
9時～11時30分

場所 市役所庁舎裏駐車場

■回収品目 ①テレビ ②洗濯機・衣類乾燥機
③冷蔵庫・冷凍庫 ④エアコン のみ



※①～④以外の家電は回収できません。

■問い合わせ 市民生活課 生活環境担当
(内線131・132)

リサイクル料および運搬料がかかりますが、その場でお支払いをいただきますので、事前のリサイクル券の購入は不要です。

リサイクル料は、品目、メーカー、サイズ毎に違います。確認する場合は、(一財)家電製品協会家電リサイクル券センターのホームページをご確認ください。(https://www.rkc.aeha.or.jp)

■業者に直接搬入する場合

- 都留貨物自動車(株)甲府支店
(中央市山之神流通団地2473-11)
☎055-273-5661
- 日本通運(株)山梨支店 (中央市中楯769)
☎055-274-8211

※運搬料はかかりませんが、事前に郵便局でリサイクル券の購入が必要です。

宝くじおしゃべり音楽館

～思い出のスクリーンミュージック～

トーク&ナビゲーターに春風亭小朝さんを迎え、小原孝さんのピアノ、島田歌穂さんの歌、指揮・藤野浩一さん、おしゃべり音楽館ポップスオーケストラの演奏で贈る、往年の美しい映画音楽をお楽しみください。

日時 2023年1月22日(日)
開場/13:00 開演/14:00

会場 東京エレクトロン 荳崎文化ホール

入場料 一般 2,500円(当日券3,000円)
全席指定 高校生以下 1,500円(当日券2,000円)
(税込)
・宝くじの助成により、特別料金となっています。
・前売りで完売した場合、当日券はございません。

※未就学児のご同伴・ご入場はご遠慮ください。
(託児可。3日前までにホールへご連絡ください。)

**チケット
販売所**

- 東京エレクトロン 荳崎文化ホール ☎20-1155 ※オンライン購入可
 - YCC 県民文化ホール ☎055-228-9131
 - チケットぴあ(Pコード:225-181)
- 9月24日(土) 一般発売スタート!



トーク&ナビゲーター 春風亭小朝
歌 島田歌穂
ピアノ 小原孝

【お問合せ】
東京エレクトロン 荳崎文化ホール

(指定管理者:株式会社ケイミックスパブリックビジネス)

☎0551-20-1155

【受付時間】8:30～17:15

【休館日】月曜日(祝日の場合翌日)、休日の翌平日



主催/荳崎市、荳崎市教育委員会、(一財)自治総合センター
協力/株式会社ケイミックスパブリックビジネス

宝くじの助成によりコミュニティ備品を購入



一般財団法人自治総合センターの宝くじ社会貢献広報事業である「コミュニティ助成事業」により、消防団にとび口や水中ポンプ、訓練用消火器などを配備しました。

これらの備品は地域のコミュニティ活動に役立てられます。

問い合わせ 総務課 危機管理担当 (内線339・399)

