

Nirasaki

広報にらさき

Nov.2022

11

Vol.898



10月9日(日)、秋の武田の里ウォークとフェスタ葦崎を開催しました。会場となる葦崎中央公園は多くの人で賑わい、大盛況となりました。ご来場いただいた皆さん、ご協力いただいた皆さん、ありがとうございました!

特集

11月11日は介護の日
 あったか介護ありがとう



毎年11月11日は、「介護の日」です。

全国的に高齢化が進む中、介護にまつわる課題は、介護サービス利用者や家族だけの問題ではなく、地域社会において支援する人たちにとっても考えていかなければならない問題です。「まだ介護は必要ない」と思っている人も、加齢による体の不調や急病、予期せぬ事故などにより突然、介護が必要になることもあります。いざというときに困らないためにも「介護」について考えてみませんか？

65歳以上の要介護認定状況(荏崎市)

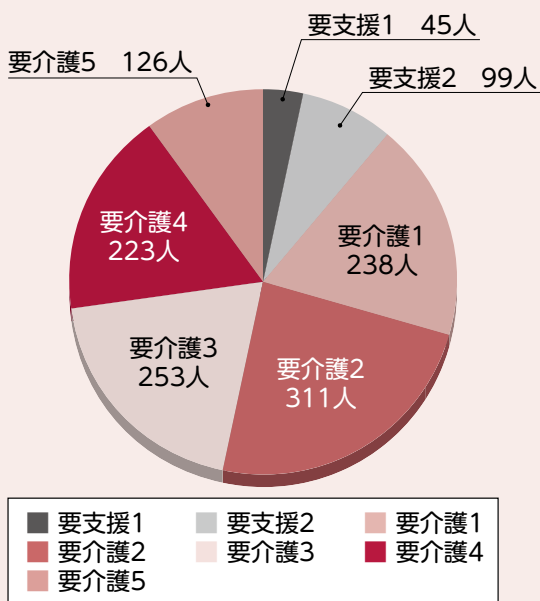

65歳以上の要介護認定状況

第1号被保険者数
8,974人

要介護認定者数
(要支援1～要介護5)
1,295人
要介護認定率：14.4%
(令和4年7月末現在)

介護保険のしくみ

介護保険は、介護が必要な高齢者の介護や支援等にかかる費用を社会全体で支える保険制度のことです。

市が保険者となって運営を行い、40歳以上の皆さんが加入者(被保険者)となつて保険料を納め、介護が必要となつたときに費用の一部を利用者負担として支払うことでサービスを利用できる仕組みです。

介護認定までの手続の流れ

- ① 相談・申請(長寿介護課)
持ち物：申請書、介護保険被保険者証(緑色の証)、身元確認書類
 - ② 訪問調査(申請者の心身の状態を確認)
 - ③ 主治医意見書(長寿介護課から作成依頼)
 - ④ 一次判定(認定システムによる判定)
 - ⑤ 二次判定(認定審査会による判定)
 - ⑥ 要介護度の認定
- ※申請してから要介護度が認定されるまではおおむね1か月半くらいかかります。
- ⑦ 認定結果通知(申請者へ結果を送付)
 - ⑧ ケアプランの作成(指定居宅介護支援事業者等と契約し、ケアプランを作成)
 - ⑨ 介護保険サービスの利用(ケアプランに基づいたサービス利用、利用者負担額の支払い)

介護保険料の支払い

40歳になると介護保険の加入が義務付けられ、40歳から64歳までは加入している健康保険と一緒に保険料を納付していただきます。65歳以上の方は、個人ごと、市に納めていただきます。

被保険者	保険料の額	保険料の納め方	
第1号被保険者(65歳～)	基準額▶61,600円(年額) 10段階に区分された所得段階に応じて、基準額の0.3から1.9倍の保険料額が設定されています。	老齢(退職)・遺族・障害年金を年額18万円以上受給している方	年金からの天引き 【特別徴収】
		上記の年金が年額18万円に満たない方等	納付書による納付 または口座振替 【普通徴収】
第2号被保険者(40～64歳)	加入している医療保険の算定方法により決まります。	加入している医療保険の保険料と一緒に納めます。 ※詳細は加入先の医療保険者にお問い合わせください。	

■このページの問い合わせ 長寿介護課 介護保険担当
(保健福祉センター内) ☎23-4313

■申込期間 11月18日(金)まで

高年齢者福祉計画・介護保険事業計画(第8期)に基づき、地域密着型介護老人福祉施設入所者生活介護の整備事業者を募集しています。詳しくは、市のホームページをご覧ください。

フレイル予防に取り組もう！

●フレイルとは…

フレイルとは、病気や老化などが原因で、高齢期に心身の活力（筋力、認知機能、社会とのつながり）が低下した状態のことで、要介護となる危険性が高いことを示しています。

●フレイル予防に
大事なこと

フレイルの状態になったとしても、予防を行うことにより、健康な状態に戻ることが出来ます。早めの気づきが大事です！いつまでも元気で過ごすために、介護予防に取組み、健康寿命の延伸を目指しましょう！！市ではフレイル予防にもつながる、様々な介護予防事業を行っていますので、お気軽にお問い合わせください。

■問い合わせ

長寿介護課 介護予防担当
(保健福祉センター内)

☎23・4313



当てはまる方に☑を！

あなたの今のフレイル状態は!?

《はい》にチェックした項目が

3つ以上 : 「フレイル!」

要介護状態にならないように心身の機能の改善に努めましょう。

1~2つ : 「プレフレイル!」

フレイル予防に取り組みましょう。

なし : 「健康」

今の良い健康状態を維持しましょう。

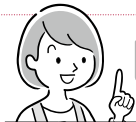

①	6か月間で体重が2~3kg以上減った	<input type="checkbox"/> はい	<input type="checkbox"/> いいえ
②	疲れたような感じ(倦怠感)が続く	<input type="checkbox"/> はい	<input type="checkbox"/> いいえ
③	筋力(握力)が低下した	<input type="checkbox"/> はい	<input type="checkbox"/> いいえ
④	以前に比べて歩く速度が遅くなった	<input type="checkbox"/> はい	<input type="checkbox"/> いいえ
⑤	以前に比べて体を動かすこと(活動量)が減った	<input type="checkbox"/> はい	<input type="checkbox"/> いいえ



住み慣れた地域でいきいきと！

旭町「唱歌を唄う会」

毎月、第1・第3火曜日の午後に、旭公民館から素敵な歌声が聴こえてきます。旭町「唱歌を唄う会」の皆さんの活動です。

この会は、2009年に発足し、現在、21名の方が在籍しています。メンバーのほとんどが65歳以上で、旭町だけでなく市内各町から参加があります。

歌集に載っている歌のほか、唄いたい歌、覚えたい歌などリクエストを募り、2名の指導者のもと、練習に励んでいます。

唄うことだけでなく、練習が始まるまでの間の仲間との雑談を楽しみに会に参加している方もいるとのことでした。

会長を務めるのは、旭町在住の鈴木正明さんです。退職を機に、妻の得美さんと故郷である葦崎市に戻ってきました。都内の合唱団に所属していたほど、唄うことが大好きな正明さんは「唱歌を唄う会」の存在を知り、すぐに参加を決めました。しばらくして会長職を引き継ぎ、今では得美さんと一緒に会を盛り上げていく存在となっています。

「歌はお金もかからず、誰でも気軽にできます。上達すると喜びにもつながり、手遊びを交えて唄うと頭の働きもよくなります。医療

皆さんの地域で行われている住民主体のいきいきとした活動(お宝)をご存知の方は、情報をお寄せください。

■情報提供先

長寿介護課 介護支援担当
(保健福祉センター内)

☎23・4313



▲鈴木正明さん・得美さん

や介護を必要とせず、健康にいきいきと生活していくために、一人ひとりが自ら行動に移すことはもちろん、地域でも、シニア層が積極的に参加できる居場所が各町に増えていくといいですね。」と話してくれました。

今後、高齢者のひきこもり防止と市内の活性化を目的に、飲食店で食事を楽しんで後、その場を借りて歌を唄う「歌声喫茶」の開催を計画しているそうです。

いきいき貯筋クラブ(後期)がスタート!

新型コロナウイルス感染拡大防止のため、自宅で過ごす時間が長くなり、運動不足が心配されます。

今年度の夏の総合健診で行った、75歳以上の方を対象にした調査では、約4割の方が週1回以上の運動をしていないという結果が出ました。

市では、各地区の公民館において健康運動指導士の指導による『いきいき貯筋クラブ』を開催しており、11月から後期がスタートします。また、口の健康について学ぶ「いきいき健口教室」や栄養について学ぶ「シルバークッキング教室」も併せて開催します。身近な公民館で楽しく健康づくりやフレイル予防ができる絶好のチャンスです。皆で一緒に、健康長寿を目指しましょう！

※シルバークッキング教室については、調理実習は行わず、講義のみとなります。

※新型コロナウイルス感染症の状況により、日程の変更・中止をする場合があります。



- 対象 おおむね65歳以上の方
- 内容 体力測定（初回・後半で1回）、健康体操、筋力向上運動 など
- 時間 9時30分～11時
- 担当者 健康運動指導士、シニア健康サポーター、市保健師等
- 持ち物等 水分補給ができるもの、体操ができる服装、室内用運動靴
※不織布マスクの着用をお願いします。

※検温した上でご参加ください。発熱や風邪症状など、体調が悪い方は参加を見合わせてください。

■申込み 不要です。直接会場へお越しください。

【令和4年度 いきいき貯筋クラブ（後期）開催日一覧表】

公民館名	開催日							
	第1回	第2回	第3回	第4回	第5回	第6回	第7回	第8回
円野町 (つぶらの会館)								11月4日 金曜日
穴山町 (穴山町ふれあいホール)								11月21日 月曜日
旭町 (旭公民館)	11月7日 月曜日	11月28日 月曜日	12月12日 月曜日	12月26日 月曜日	1月16日 月曜日	1月30日 月曜日	2月6日 月曜日	2月20日 月曜日
大草町 (大草ふれあいセンター)	11月1日 火曜日	11月15日 火曜日	11月29日 火曜日	12月13日 火曜日	12月27日 火曜日	1月10日 火曜日	1月24日 火曜日	2月7日 火曜日
清哲町 (清哲会館)	11月17日 木曜日	12月1日 木曜日	12月15日 木曜日	1月5日 木曜日	1月19日 木曜日	2月2日 木曜日	2月16日 木曜日	3月2日 木曜日
中田町 (中田公民館)	11月14日 月曜日	11月28日 月曜日	12月5日 月曜日	12月19日 月曜日	1月23日 月曜日	2月13日 月曜日	2月27日 月曜日	3月13日 月曜日
穂坂町 (穂坂町コミュニティセンター)	11月11日 金曜日	11月25日 金曜日	12月9日 金曜日	12月23日 金曜日	1月13日 金曜日	1月27日 金曜日	2月10日 金曜日	2月24日 金曜日
神山町 (武田の里ふれあいホール)	11月16日 水曜日	12月7日 水曜日	12月21日 水曜日	1月4日 水曜日	1月18日 水曜日	2月1日 水曜日	2月15日 水曜日	3月15日 水曜日
竜岡町 (竜岡体育館)	11月24日 木曜日	12月8日 木曜日	12月22日 木曜日	1月12日 木曜日	1月26日 木曜日	2月9日 木曜日	3月9日 木曜日	3月23日 木曜日

※今年度は新型コロナウイルス感染拡大防止のため時間を短縮して行います。

※都合の良い場所で参加可能です。※台風、雪等、荒天の場合は中止とします。

※□の日には「いきいき健口教室」として、口の健康について勉強します。

※■の日には「シルバークッキング教室」として、栄養について勉強します。

※葦崎A（ニコリ）、葦崎B（保健福祉センター）、藤井町の日程は終了していますが、それぞれ自主活動を行っています。日程等詳しくは、お問い合わせください。

■問い合わせ
長寿介護課
介護予防担当
(保健福祉センター内)
☎23-4313

介護者の皆さんを支援します!!

高齢化社会の進行に伴い、介護を行う家族の方も増えています。介護を頑張りすぎてしまい、負担やストレスを感じても、どのように対処したら良いかわからないという方も多いかと思います。一人で抱え込まず、悩みを打ち明けることが大切です。一人で悩まず、まずはご相談ください。

家族介護者健康相談事業

在宅介護を行っている介護者で、心身状態に不安がある方に対し、専門家（看護師）が月1回程度訪問します。費用は無料です。

認知症徘徊SOSネットワーク

認知症高齢者が行方不明になった際、少しでも早く発見できるように、生命の安全と家族の安心のためのネットワークです。

市内搜索協力機関に伝達し、多くの目で見守り・早期発見を行います。

事前登録制で、費用は無料です。

認知症カフェ

認知症カフェとは、認知症の方やその家族、また地域住民やケア専門家が情報交換しながら集う場です。悩みを共有、相談してみませんか？※詳細はお問い合わせください。



■問い合わせ

長寿介護課 介護支援担当
(保健福祉センター内)
☎23-4313



100歳おめでとうございます♪

9月20日(火)、本町の佐藤^{さとう}きよ^こ子さんが100歳の誕生日を迎えられました。これまで病院にほとんどかかったことがないほど健康で元気にすごしてきたという佐藤さん。毎日、自宅から800メートルほど離れている畑まで歩いて行き、作業をこなしているそうで、これからの季節は、大根や白菜などの冬野菜を育てていくとのことでした。温かく優しい家族に囲まれて、これからも元気で長生きしてください！

この冬に
オススメ!!

効果のある運動教室 「健康アップ教室」が始まります!



食生活や運動習慣を改善したい、健康づくりを始めたい、身体に良いことを始めてみたい、そんなあなたにお勧めの教室です。食生活などの生活習慣を見直し、あなたと同じ健康の悩みをもった仲間と一緒に運動しませんか？内容は、ステップアップ運動やヴァンフォーレ甲府のコーチによる運動指導を実施します！

今年度は、スポーツ推進委員による体力テストを、健康アップ教室の前後に行います。ご自身のお身体の状態や、運動後の成果を確認できます。皆様のご参加をお待ちしています！

- 対象 市内に住所があり、74歳以下で運動習慣をつけたい方
- 日時 12月23日(金)～3月24日(金)の間 週1回 計13回 13時30分～15時
- 場所 保健福祉センターまたは市営総合運動場体育館
(詳細は初回教室時にお伝えします)
- 参加費 無料(要予約:定員15名)
- 申込期間 11月16日(水)～12月21日(水)
※定員になり次第、締切り。
- 持ち物等 水分、タオル、室内用運動靴、動きやすい服装

※当日の体温が37.5℃以上や体調不良の場合、参加をお断りする場合があります。

■申込み・問い合わせ

健康づくり課 保健指導担当
(保健福祉センター内)
☎23-4310

新型コロナワクチン接種のお知らせ

令和4年10月11日時点



ワクチン接種の予約は電話(コールセンター)、インターネット、LINEで受け付けています。医療機関へは直接予約できませんので、ご注意ください。



令和5年3月31日(金)まで接種できます

◆オミクロン株に対応したワクチン接種

■対象者

接種日に12歳の誕生日を迎える方(12歳の誕生日前日を含む)以上で、初回接種(1・2回目)を完了している方

■接種間隔と接種回数

前回接種の完了から5か月以上で、接種回数に関わらず1回限り

※国では接種間隔の短縮を検討しています。

■ワクチンの種類

●ファイザー社製オミクロン株対応2価ワクチン

【従来株(起源株)/オミクロン株BA.1】

接種対象年齢：12歳の誕生日を迎える方(12歳の誕生日前日を含む)以上

接種医療機関：市内19箇所の個別医療機関

※医療機関へ直接予約はできませんのでご注意ください。

●モデルナ社製オミクロン株対応2価ワクチン

【従来株(起源株)/オミクロン株BA.1】

接種対象年齢：18歳の誕生日を迎える方(18歳の誕生日前日を含む)以上

接種医療機関：集団接種会場
(韮崎市保健福祉センター)

■接種券の発送および予約スケジュール

前回の接種完了日	接種券送付日	予約開始日
～令和4年6月30日	送付済み	開始済み
令和4年7月1日 ～7月31日	10月31日(月) (予定)	11月8日(火) (予定)
令和4年8月1日 ～8月31日	11月9日(水) (予定)	11月14日(月) (予定)
令和4年9月1日 ～9月30日	11月16日(水) (予定)	11月24日(木) (予定)
令和4年10月1日～	順次送付予定	接種間隔に応じて 順次開始予定

◆小児(5歳～11歳)接種

ワクチン接種は任意です。接種をご希望の方はご予約をお願いします。9月6日から3回目の接種(追加接種)ができるようになりました。対象者の方には順次接種券を発送させていただきます。

◆転入者の方へ

本市に転入された方で接種を希望される方は、接種券付き予診票の発行にあたり、健康づくり課窓口にて接種歴の確認が必要となります。ご来庁いただく際は、本人確認書類をご持参ください。

■問い合わせ 韮崎市新型コロナウイルスワクチン接種コールセンター ☎0570-067489

9月26日から感染者の全数把握が見直され、65歳以上や入院が必要な方、妊婦などを除き、医療機関等の所在地別の公表となりました。

9月の市内の感染者数は9月26日までが315人、9月27日から30日は61人(市内の医療機関および中北保健所での陽性者数)でした。
※中北保健所で検査した陽性者数は、所在地である韮崎市に含まれます。

心温まるご寄贈・ご寄付をありがとうございます



9月20日(火)、韮崎市歯科医師会様より、市内小学校1年生と3年生へ「NIRASAKI一周歯磨きマップ」をいただきました。

子どもたちの口腔ケアにしっかりと役立てていきたいと思っております。



10月5日(水)、明治安田生命保険相互会社様から「地域の元気プロジェクト」として、従業員の皆さんから寄せられた募金に会社からの

寄付をあわせていただきました。

市民の皆さんの健康増進事業等に活用させていただきます。

11月・12月は県下一斉 滞納整理強化月間

～安定的な税収入の確保と、税負担の公平性を保つため、滞納整理を強化します～

■税金等は納期限内に納めましょう

税金等は、市民生活を支える貴重な財源です。必ず納期限内に納付しましょう。

■納税に困ったら早めにご相談を！

やむを得ない事情（離職や病気等による減収など）で、納期限内に納付ができない方は、早めに納税相談にお越しください。

■滞納すると滞納処分の対象となります

税金を滞納する人の中で、納税に応じない、納税相談に訪れない、財産（給与、預貯金、生命保険、不動産、自動車等）があっても納税しないなど、悪質と判断される場合は、早期の段階から差し押さえや搜索など滞納処分の対象となります。

■口座振替をご利用ください

納税を口座振替にすると、納税者のお持ちの口座から自動的に引落としができるようになるので、コンビニや金融機関等に行く手間も省け、納め忘れもなくなり、とても便利です。ご希望の方はお問い合わせください。

■問い合わせ 税務収納課 収納推進担当（内線163～166）



家屋を取り壊した方は…年内に減失の届け出を！

固定資産税は、毎年1月1日現在に存在する家屋等に課税されます。しかし、家屋を取り壊しても届け出がないと把握ができないため、課税されることとなります。

登記された家屋を取り壊した場合には、年内に法務局で減失登記を行ってください。年内に減失登記ができない方や未登記の家屋を取り壊した方は、必ず「家屋減失届」を税務収納課へ提出してください。

※所有者や納税義務者が変わった場合なども、ご連絡をお願いします。

■提出書類 ●家屋減失届 ●減失したことが確認できる書類（建物減失証明書、解体業者からの完了届、請求書、取り壊した状況と日付が確認できる写真）

※提出に必要な書類等については、市ホームページも併せてご確認ください。

■提出期限 12月23日（金）

■提出先・問い合わせ 税務収納課 資産税担当（内線156～158）

ニーラびんけん大使に就任！



10月6日(木)、本市のイメージキャラクター・ニーラが「じんけん大使」に委嘱されました。葦崎市人権擁護委員の皆さんとともに、思いやりの心を持って、積極的に人権啓発活動に取り組んでいきます。

葦崎市人権擁護委員グループ長の清水長宏しみずながひろさんからは「ニーラが「じんけん大使」となったことで、市民の皆さんにもこれまで以上に人権について関心を持ってもらい、人権を尊重する気持ちが広がっていけば嬉しいです。」とお話をいただきました。

◆年末調整資料等の配布について◆

令和4年分給与所得の年末調整および法定調書用紙を配布します（甲府税務署職員は同席しません）。

開始直後は会場の混雑が予想されますので、ご来庁時間の配慮をお願いします。

■配布日時

11月24日（木）
13時30分～15時

■場所

市役所4階 大会議室

■注意事項

※予約不要

※従来実施していた説明会
は行いません。

※配布日以後は、税務収納課窓口で随時配布します。

■問い合わせ

税務収納課 市民税担当
（内線153～155）

スマホで
申請完了!

令和5年度 放課後児童クラブ員を募集

市では、仕事などで保護者が昼間家庭にいない小学生を対象に、授業の終了後や長期休暇等に適切な遊びや生活の場を提供し、児童の健全な育成を図ることを目的として、市内4か所の児童センターで放課後児童クラブを開設しています。

入会を希望する児童の保護者は、申請書に必要書類を添付して申し込みをしてください。



受付期間 11月7日(月)～25日(金)

- * 現在利用中の方も、毎年度申し込みが必要です。
- * 受付期間終了後は状況を踏まえ、随時受付を行います。
(随時受付：令和5年2月1日(水)からを予定)

■受付場所・時間

申請方法	手続
スマホ・PC	受付期間の最終日、23時59分までに必要事項の入力を完了させてください。24時間、土・日・祝日も申し込みが可能です。詳しくは、11月7日(月)に公開する市ホームページ(右QRコード)をご確認ください。 

- * 入会には、条件がありますので、申請書とあわせて配布する募集案内を熟読のうえお申し込みください。
- * 定員を超える申込があった場合は、ご希望に添えないことがあります。
- * 紙の申請を希望される方は各クラブまたは市ホームページで配布する申請書類を希望するクラブへ提出してください(平日の10時～18時)。

■対象児童

利用区分	対象学年	要件
年間利用 (月額会員)	1～3年生	保護者の就業・疾病・看護等により留守家庭となる児童
1日利用 (一時利用)	1～6年生	上記に準じ一時的にクラブ利用が必要となる児童 (年間をとおして利用を予定されている1～3年生は年間会員)

- * 感染症や熱中症対策による3密(密集・密接・密閉)の回避を図るため、1人での留守番が困難な3年生までの低学年を優先し、4年生以上は1日利用としての入会となります。ご理解とご協力をお願いします。
- * 利用区分の変更は、月単位となり、転職で勤務状況が変わる場合などに限ります。

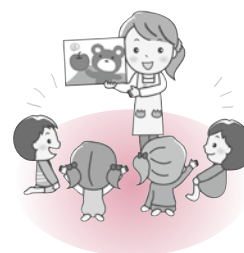

■年間利用【月額】

区分	単位	第1子	第2子
基本利用料	月額	2,500円	1,300円
長期休業 期間利用 料の加算	夏休み(7月・8月)	月額 1,500円	750円
	冬休み(12月・1月)	月額 500円	250円
	春休み(3月・4月)	月額 500円	250円
延長利用(18時30分以降) の利用料	1回	100円	100円

■開所日・開所時間

開所日	開所時間
月～金曜日(学校開校日)	下校後から19時まで
土曜日・長期休業等	7時30分から19時まで

- * 18時以降は最終児童の退館後に閉館します。
- * 土曜日は事前登録制で、葦崎児童センターでの合同開所となります。
- * 保護者等の仕事がお休みの日は利用できません。

■市内の児童クラブ

児童クラブ名	住所・電話番号	定員
葦崎児童クラブ (第1・第2)	本町2丁目1番7号 葦崎児童センター内 ☎22-7687	100名
北東児童クラブ (第1・第2)	藤井町駒井2248番地1 北東児童センター内 ☎23-5550	100名
北西児童クラブ	清哲町青木1078番地1 北西児童センター内 ☎22-1775	50名
甘利児童クラブ (第1・第2)	大草町上條東割788番地 甘利児童センター内 ☎23-1535	100名

■1日利用(一時利用)【日額】

区分	単位	第1子	第2子
授業のある日の利用 (放課後の利用)	日額	300円	200円
授業のない日の利用 (土曜日、夏休み等)	日額	600円	300円
延長利用(18時30分以降) の利用料	1回	100円	100円

- 第1子、第2子の数え方
同一世帯で同じクラブをきょうだいで利用する場合、年少の児童から順番に数えます。第3子以降は無料です。
- 利用料の免除
「生活保護世帯」、「ひとり親世帯・障がい者または障がい児のいる世帯で、市民税が非課税の世帯」は無料です。

■問い合わせ 福祉課 子育て支援担当 (内線174・175)

農家の皆さん 肥料・飼料高騰対策事業を実施します！



ロシア軍のウクライナへの侵攻や円安による農作物肥料、畜産飼料価格の高騰により、経済的影響を受けている農家等を支援します。

◆農作物肥料高騰対策事業費補助金

○補助対象

市内に住所を有する個人または市内に主たる事業所を有する法人のうち、次のいずれかに該当する方（個人の場合）

- 令和3年分の税申告において、農業収入がある専業農家（※）
- 令和4年より営農を始めた専業農家（※）

（法人の場合）

- 直前の事業年度税申告において、農業収入がある法人

○補助金額

令和3年分の税申告（法人の場合は直前の事業年度税申告）において、農業に係る経費として申告した肥料の額に応じて、補助金を交付します。肥料費として支出していない場合は、補助対象外となりますのでご了承ください。

※令和4年より営農を始めた専業農家は令和4年税申告書類にて確認を行います（法人を除く）。

肥料費の額	交付額
1万円～10万円	5千円
10万円超～20万円	1万5千円
20万円超～30万円	2万5千円
30万円超～50万円	4万円
50万円超～100万円	7万円
100万円超	10万円

※令和3年分の税申告において補助対象となる方には事前に通知を送付しています（法人を除く）。

（※）
専業農家の要件

青色申告をしている方。青色申告以外の申告をしている場合は、農業収入がそれ以外の収入よりも多い方

◆畜産飼料高騰対策事業費補助金

○補助対象

市内で畜産業を営む方

○補助金額

市内で飼育している牛・豚・鶏の頭羽数により補助金を交付します。

牛・豚の飼育頭数	交付額
3頭から10頭まで	10万円
11頭から50頭まで	30万円
51頭以上	50万円

採卵鶏・肉用鶏の飼育羽数	交付額
100羽から1,000羽まで	10万円
1,001羽から10,000羽まで	30万円
10,001羽以上	50万円

※補助対象となる方には事前に通知を送付しています。

■共通事項

補助金申請受付期間

10月3日(月)～令和5年2月28日(火)

■問い合わせ

産業観光課 農林振興担当（内線 222～225）

市営墓地を貸出します

- 墓地が不要になった方から返還された市営墓地（4区画）を貸出します。
- 所在地・区画数
・富士見ヶ丘一丁目地内（新府墓地） 4区画
- ※一つの区画に複数の申請があった場合は、抽選となります。
- ※申請は1世帯1区画までとさせていただきます。
- 永代使用料
新府墓地 1区画35万円
- 使用者の条件
市内に住所を有する者
- 受付期間
11月1日（火）
～18日（金）
平日の8時30分～17時15分
- 申請方法
受付期間中に、提出書類を市民生活課生活環境担当に直接持参してください。
- 提出書類
市営墓地使用許可申請書
- ※実際に現地を確認した上でどの区画に申請をする

- 申込み・問い合わせ
市民生活課生活環境担当（内線131・132）
- ※申請書と委任状は、市民生活課窓口もしくはホームページから取得することができます。
- ※申請者本人が来られない場合は、委任状が必要です。
- ※提出の際には印鑑をお持ちください。
- ※お決めください（市民生活課で市営墓地内の地図をお貸しします）。



■ 蕪崎市の財政状況を公表 ■

「財政状況の公表」は、市の財政がどのように運営され、どのような状況にあるかを市民の皆さんに広く知っていただくため、年2回広報により公表するものです。

今回は、令和3年度の決算状況のほか、令和4年度の予算の補正状況について、その概要を公表します。

令和3年度 一般会計決算

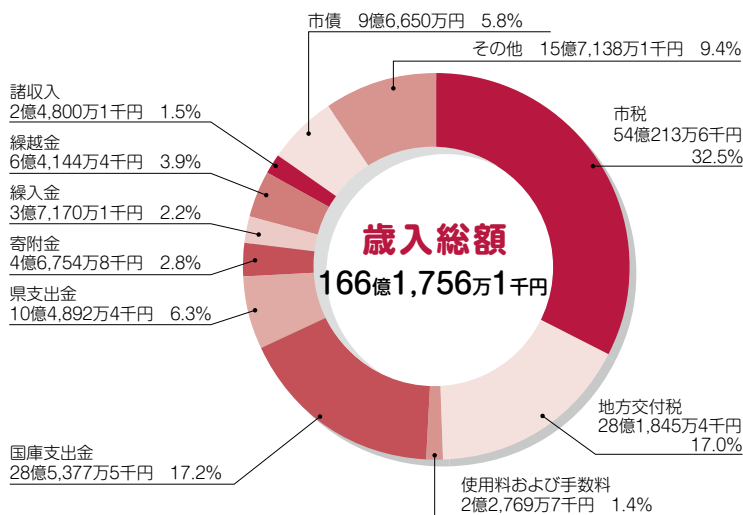

自主財源 蕪崎市が自主的に収入できる財源：46.0%
 依存財源 自主財源以外（国庫支出金・市債）の財源：54.0%

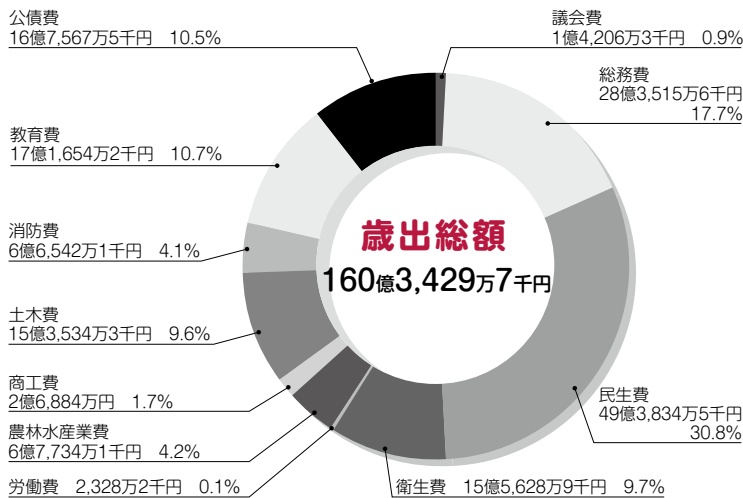

歳入は、市税が法人市民税等の増により約3千万円(0.5%)の増、地方交付税が普通交付税の増により約1億5千万円(5.7%)の増、寄附金がふるさと応援寄附金の増により約1億6千万円(52.4%)の増となりました。

一方、使用料および手数料が、市営住宅、定住促進住宅の使用料の減により約1千万円(3.2%)の減、国庫支出金が特別定額給付金事業費補助金の減により約22億4千万円(44.0%)の減、県支出金が公立学校情報機器整備費補助金等の減により約1億4千万円(11.7%)の減、市債は普通建設事業費の減により約4億5千万円(31.6%)の減となりました。全体では、前年度に比べ総額で約19億1千万円(10.3%)の減となりました。

歳出は、民生費が住民税非課税世帯等に対する臨時給付金支給事業費等により約6億8千万円(16.1%)の増、衛生費が新型コロナウイルスワクチン接種事業費等により約1億9千万円(14.2%)の増、土木費が道路施設長寿命化推進事業費等により約1億1千万円(7.4%)の増となりました。

一方、総務費が特別定額給付金給付事業費等により約20億8千万円(42.3%)の減、商工費が企業立地支援事業等により約2億6千万円(49.2%)の減、教育費が円野地域体育館建設事業費等により約5億4千万円(23.9%)の減となりました。全体では、前年度に比べ総額で約18億6千万円(10.4%)の減となりました。

用語の解説

市 税	市民の皆さんや市内に事業所を持つ法人などに納めていただいた税金	議 会 費	議会の運営や議員の報酬に関する経費
地方交付税	全国の市町村が一定水準の行政サービスを提供できるよう、国税のうち所得税、法人税、酒税、消費税の一定割合を国が交付するお金	総 務 費	戸籍、庁舎や財産の維持管理、選挙等に要する経費
使用料および手数料	使用料は市の施設の利用者に対してその対価として支払っていただくお金(市営体育館使用料など)、手数料は市が行うサービスを受ける方に負担していただくお金(住民票発行手数料など)	民 生 費	高齢者福祉、障がい者福祉、児童福祉、生活保護等に要する経費
国庫支出金	特定の事業の財源として国から交付される負担金や補助金など	衛 生 費	健康診断や廃棄物処理など、保健や環境衛生に要する経費
県支出金	特定の事業の財源として県から交付される負担金や補助金など	労 働 費	労働者福祉対策、雇用対策などに必要な経費
繰入金	市の基金(貯金)を取り崩して、各種事業の財源に充てるお金	農林水産業費	農業、林業の振興や基盤整備に要する経費
繰越金	前年度の決算から繰り越されたお金	商 工 費	商工業や観光の振興などに必要な経費
諸収入	育英奨学金などの貸付金の返還金、国や県から委託された事業に係る受託事業収入など	土 木 費	道路や河川公園などの整備、維持管理に要する経費
市 債	主に公共施設などの建設の際に必要な財源を調達するため、1会計年度を越えて返済する借入金(借金)	消 防 費	消防、防災対策等に要する経費
		教 育 費	小中学校、生涯学習、スポーツの振興に要する経費
		公 債 費	市債(市の借金)を返済する元金と利子の償還金

特別会計・企業会計決算

(単位：千円)

特別会計	歳入	歳出	歳入のうち 一般会計繰入金
国民健康保険	3,107,794	3,107,794	223,471
後期高齢者医療	342,533	342,293	80,033
介護保険	2,666,732	2,618,644	435,396
介護サービス事業	7,529	7,529	4,169
財産区	7,390	6,850	0

企業会計		収入	支出	収入のうち 一般会計補助金
市立病院	収益的	2,556,400	2,621,195	269,425
	資本的	159,161	220,644	
(資本的収支補てん財源) 過年度分損益勘定留保資金				61,055
当年度分消費税および地方消費税資本的収支調整額				428
令和3年度末過年度分損益勘定留保資金残高				59,343
水道事業	収益的	878,197	864,683	180,304
	資本的	292,164	474,722	
(資本的収支補てん財源) 過年度分損益勘定留保資金				170,966
当年度分消費税および地方消費税収支調整額				11,592
令和3年度末過年度分損益勘定留保資金残高				18,436
簡易水道事業	収益的	14,100	14,100	10,853
	資本的	1,635	6,271	
(資本的収支補てん財源) 過年度分損益勘定留保資金				4,636
令和3年度末過年度分損益勘定留保資金残高				10,764
下水道事業	収益的	790,134	771,827	564,213
	資本的	741,238	1,058,115	
(資本的収支補てん財源) 過年度分損益勘定留保資金				311,540
当年度分消費税および地方消費税収支調整額				5,337
令和3年度末過年度分損益勘定留保資金残高				10,189

市民一人あたりの行政サービス費用 (単位：円)

議会運営のため(議会費)	4,991
庁舎管理や戸籍のため(総務費)	99,605
福祉のため(民生費)	173,494
環境や健康のため(衛生費)	54,676
就労支援のため(労働費)	818
農林業のため(農林水産業費)	23,796
商工業や観光振興のため(商工費)	9,445
道路や公園のため(土木費)	53,940
地域防災のため(消防費)	23,378
教育のため(教育費)	60,306
災害復旧のため(災害復旧費)	0
借入金返済のため(公債費)	58,870
支出総額	563,319

※令和4年4月1日現在の人口(28,464人)で割って算出した額を行政サービス額としています。

実質単年度収支の推移 (単位：千円)

年 度	令和3年度	令和2年度
歳入決算額(A)	16,617,561	18,531,057
歳出決算額(B)	16,034,297	17,889,613
歳入歳出差引額(C) 【(A)-(B)】	583,264	641,444
翌年度に繰り越すべき財源(D)	204,659	185,724
実質収支(E) 【(C)-(D)】	378,605	455,720
単年度収支(F)	△77,115	179,876
積立金(G)	243,384	156,657
繰上償還金(H)	0	0
積立金取崩額(I)	269,141	246,524
実質単年度収支(J) (F)+(G)+(H)-(I)	△102,872	90,009

実質単年度収支は、単年度収支から実質的な黒字要素(財政調整基金積立金、地方債繰上償還額)や赤字要素(財政調整基金取崩額)を加減したもので、当該年度における実質的な収支を把握するための指標です。

令和3年度は、歳入では新型コロナウイルス感染症対策事業に係る国庫支出金の減により前年度に比べ10.3%の減、歳出では新型コロナウイルス感染症に対応した諸施策を実施しましたが、特別定額給付金給付事業費の減により前年度に比べ10.4%減の決算規模となりました。

新型コロナウイルスワクチン接種事業をはじめとする新型コロナウイルス関連事業の繰越により実質収支が減ったことで単年度収支が赤字化したため、実質単年度収支は1億287万2千円の赤字となりました。

主な市税の負担状況 (単位：円)

市民税(個人) 市民一人あたり	53,889
固定資産税(個人) 市内一世帯あたり	72,733
軽自動車税市内一世帯あたり	10,330
市たばこ税市民20歳以上一人あたり	9,698
入湯税市民一人あたり	220
都市計画税(個人) 都市計画区域内一世帯あたり	7,368
国民健康保険税被保険者一人あたり	89,228

【参考】

実質収支 = 歳入歳出差引額 - 翌年度に繰り越すべき財源
 単年度収支 = 当年度実質収支 - 前年度実質収支
 実質単年度収支 = 単年度収支 + 積立金(財政調整基金) + 繰上償還額 - 基金取崩額(財政調整基金)

市債の事業別・借入先別残高

令和3年度末の市全体の市債現在高は、令和2年度末より7億8千万円減少し、312億4千万円となりました。この内訳は事業債が202億円（64.7%）、特例債（歳入不足を補うために地方交付税制度等で設けられている特例的な借入金）が110億4千万円（35.3%）となっています。

事業債については、定住促進住宅改修事業や地域体育館建設事業の借入はあるものの、償還により前年度から5億4千万円（2.7%）の減となり、特例債についても臨時財政対策債の借入はあるものの、償還により前年度から2億4千万円（2.0%）の減となっています。

今後も市では、臨時財政対策債などの特例債や交付税による補てん割合の大きい有利な借入金を選択して借入れをしていく方針です。ただし、市債は借金でありますので、発行についてはより一層の注意を払い健全な財政運営に努めてまいります。

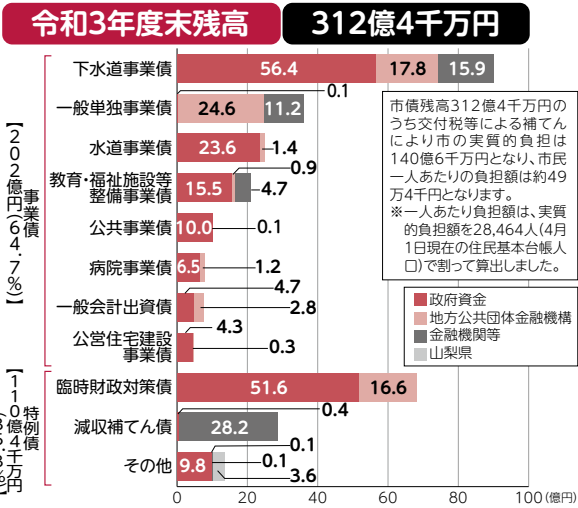

基金の残高

(単位：千円)

基金名	区分	令和2年度末現在高	令和3年度中積立額(増額)	令和3年度中取崩額(減額)	令和3年度末現在高
斐崎市財政調整基金		1,997,339	243,384	269,141	1,971,582
(内土地開発公社貸付金)		58,206	16,017	58,206	16,017
斐崎市都市計画事業基金		324,338	20,152	0	344,490
斐崎市職員の退職手当準備基金		175,517	1,978	0	177,495
斐崎市市債管理基金		407,460	102,301	0	509,761
斐崎市社会福祉事業基金		161,565	1,969	5,500	158,034
斐崎市国際交流基金		81,222	0	177	81,045
斐崎市地域福祉基金		298,000	0	0	298,000
斐崎市育英奨学基金		25,005	0	219	24,786
斐崎市公共施設整備基金		1,339,761	411,078	84,623	1,666,216
斐崎市立小中学校施設整備基金		420,840	118,081	0	538,921
斐崎市小水力発電施設整備基金		1,608	3	0	1,611
斐崎市社会教育振興基金		15,188	37	8,935	6,290
斐崎市森林環境譲与税基金		7,057	474	0	7,531
斐崎市まち・ひと・しごと創生基金		0	22,100	0	22,100
斐崎市ふるさと応援寄附金基金		0	3,572	0	3,572
一般会計(小計)		5,254,900	925,129	368,595	5,811,434
斐崎市国民健康保険財政調整基金		489,548	654	15,839	474,363
斐崎市介護保険事業基金		345,055	9,093	0	354,148
財産区		62,520	6,495	2	69,013
特別会計(小計)		897,123	16,242	15,841	897,524
合計		6,152,023	941,371	384,436	6,708,958

令和3年度末の基金残高は、前年度比で約5億6千万円（9.1%）の増となりました。市民一人あたりの貯金額は、令和3年度末の基金残高を28,464人（令和4年4月1日現在の住民基本台帳人口）で割って算出し、約236千円となります。

目的税・譲与税の使途 (単位：千円)

◇入湯税 令和3年度決算額 626万円 (右表)

観光の振興、環境衛生施設・鉱泉源の保護管理施設および消防施設等の整備に要する費用に充てることを目的とした地方税です。

入湯税充当事業区分	事業費	入湯税充当額
環境衛生施設の整備	9,878	1,669
消防施設等の整備	3,498	17
観光施設の整備	1,081	79
観光振興	健康ふれあいセンター管理事業	780
	観光宣伝事業	246
	斐崎市観光協会補助金	3,469
入湯税充当事業 合計	51,127	6,260

◇都市計画税 令和3年度決算額 3,471万円 (右表)

都市計画法に基づいて行う都市計画事業や土地区画整理事業に要する費用に充てることを目的とした地方税です。

都市計画税充当事業区分	事業費	都市計画税充当額
都市計画事業	20,152	18,950
その他	15,760	15,760
都市計画税充当事業 合計	35,912	34,710

◇森林環境譲与税 令和3年度決算額 694万4千円 (右表)

森林環境税（国税）を国が地方公共団体に交付するもので、森林の伐採や人材育成・担い手の確保、木材利用の促進等に要する費用に充てることを目的とした譲与税です。

森林環境譲与税充当事業区分	事業費	森林環境譲与税充当額
林業総務一般事務費（森林経営管理事業）	4,206	4,206
林業総務一般事務費（森林整備事業）	2,267	2,267
森林環境譲与税基金積立金	471	471
譲与税充当事業 合計	6,944	6,944

交付金の使途

(単位：千円)

◇地方消費税交付金（社会保障財源化分）

令和3年度決算額 4億927万円（右表）

社会保障に要する費用に充てることを目的とした交付金です。

社会保障財源充当事業区分	事業費	充当額
社会福祉事業	1,901,796	233,676
社会保険事業	1,018,749	125,342
保健衛生事業	408,451	50,252
交付金充当事業 合計	3,328,996	409,270

健全化判断比率等の公表

地方公共団体の財政の健全化に関する法律に基づく本市財政の健全化判断比率（下表の4指標）は、早期健全化基準を大きく下回り、健全財政を堅持しています。

◇健全化判断比率

(単位：%)

	令和3年度	早期健全化基準	財政再生基準
実質赤字比率	-	13.51	20.00
連結実質赤字比率	-	18.51	30.00
実質公債費比率	9.0	25.0	35.0
将来負担比率	72.1	350.0	-

※**実質赤字比率**および**連結実質赤字比率**は、各会計とも赤字額がないため比率は算定されません。

※**実質公債費比率**は、標準財政規模に対する1年あたりの全ての借入金の元利償還金（返済額）の割合の3か年平均です。一般家庭に例えると年間の給料総額に対し、年間の借入金（住宅や車などのローン）の返済額の割合を算出するものです。

主な元利償還金

- 市借入金返済額 16億 7,567万5千円
- 公営企業の借入金に対する返済額の財源充当額 5億 8,985万6千円
- 峡北広域行政事務組合等の借入金に対する返済額の財源充当額 1億 3,784万6千円

※**将来負担比率**は、標準財政規模に対する将来負担することとなる見込額（充当可能基金を除く）の割合です。一般家庭に例えると年間の給料総額に対し、借入金（住宅や車などのローン）の総額や

子どもに対する今後の学費などの将来負担見込額から貯金を除いた額の割合です。

主な比率算入額

- 市借入金総額 189億 4,025万5千円
- 公営企業の借入金に対する財源充当見込額 93億 8,441万3千円
- 峡北広域行政事務組合等の借入金に対する財源充当見込額 15億 259万8千円
- 職員退職手当負担見込額 16億 5,081万5千円
- 充当可能基金 65億 3,492万8千円

※各比率の分母となる**標準財政規模**とは、標準的な一般財源収入額をいい、市税、地方譲与税および普通交付税が含まれています。一般家庭に例えると年間の給料総額（手当等を除く）に相当するものです。

標準財政規模 = 90億 5,958万4千円

◇資金不足比率

(単位：%)

	令和3年度	経営健全化基準
病院事業	-	20.0
水道事業	-	20.0
簡易水道事業	-	20.0
下水道事業	-	20.0

※**資金不足比率**は、公営企業の事業規模に対する資金不足額の割合ですが、各会計とも資金不足額がないため、比率は算定されません。

※市の各比率が上記の早期健全化基準等を超えた場合には、財政健全化計画等の策定をすることになります。

令和4年度 上半期予算の補正状況

(単位：千円)

区 分	当初予算額	補正予算額	補正後の予算額	繰越額	予算現額	
一般会計	14,677,000	1,165,287	15,842,287	826,783	16,669,070	
特別会計	6,391,515	49,836	6,441,351	0	6,441,351	
内 訳	国民健康保険	3,261,750	3,265	3,265,015	0	3,265,015
	後期高齢者医療	365,579	0	365,579	0	365,579
	介護保険	2,752,937	46,571	2,799,508	0	2,799,508
	介護サービス事業	8,172	0	8,172	0	8,172
	財産区	3,077	0	3,077	0	3,077
企業会計	6,463,253	42,383	6,505,636	12,917	6,518,553	
内 訳	市立病院	2,995,067	45,156	3,040,223	6,820	3,047,043
	水道事業	1,518,163	△2,773	1,515,390	6,097	1,521,487
	簡易水道	82,540	0	82,540	0	82,540
	下水道事業	1,867,483	0	1,867,483	0	1,867,483
合 計	27,531,768	1,257,506	28,789,274	839,700	29,628,974	

市制施行68周年

―各種表彰者のご紹介―

市では、市制施行68周年を記念して、10月9日(日)に東京エレクトロン葦崎文化ホールにおいて、記念式典を挙行了しました。

式典では、市に功績のあった次の方々、市長より表彰状(感謝状)を贈呈しました。

◆有功表彰

公平委員会委員長

藤原 芳洋 (清哲町)

◆功労表彰

消防団員

山寺 政剛 (葦崎分団)

石原 伸 (葦崎分団)

伊藤 年晴 (円野分団)

認知症支援ネットワーク協議会委員

秋山 巖 (大草町)

山寺 慶一(富士見三丁目)

高齢者見守りネットワーク協議会委員

栗原 徳昌 (穴山町)

津金 良子 (藤井町)

介護認定審査会委員

櫻井 恵美子 (北杜市)

商工会副会長

上野 政巳 (北杜市)

民俗資料館運営審議会委員

眞壁 静夫 (円野町)

公民館館長および主事等

河西 久美 (穴山公民館)

伊藤 清美 (円野公民館)

藤原 芳洋 (清哲公民館)

嶋田 均 (神山公民館)

学校薬剤師

山寺 肇 (中央町)

◆善行表彰

文化芸術に係る浄財の寄附および美術作品の寄贈

大村 智 名誉市民 (東京都)

地域振興に係る浄財の寄附

清水 美知雄 (東京都)

株式会社システムズ

レンゴー株式会社

新生紙パルプ商事株式会社

有限会社三井シーズテック

わに塚のサクラ保護に係る寄附

岩下 幹 (東京都)

保育園および中学校へ備品の寄贈

東京エレクトロンテクノロジ

ソリュションズ株式会社

小中学校へICT備品の寄贈

旭陽電気株式会社

中学校へICT機器の寄贈

株式会社ササキ

公共施設へ家電製品の寄贈

株式会社ノジマ

コロナ対策等およびサッカーによるまちづくり事業への寄附

明治安田生命保険

相互会社 甲府支社

社会福祉事業および小中学校図書購入費の寄附

葦崎ライオンズクラブ

美術作品の寄贈

稗田 由季 (東京都)

田中 麻琴 (東京都)

瀧田 直子 (東京都)

高橋 暖 (神奈川県)

◆感謝状

わに塚のサクラ保護に係る寄附

清水 力徳 (本町一丁目)

功刀 真彦 (甲府市)

條々 富美子 (大月市)

高井 康行 (東京都)

上原 充 (東京都)

Park Jungwon (東京都)

葦崎市建設安全協議会

葦崎市上水道工事協同組合

小学校新入学児童へ反射スク

ールバック等の寄贈

甲斐葦崎交通安全協会

小学校新入学児童へ黄色帽子

の寄贈

峡北地区明るい社会づくり

運動協議会

新型コロナウイルス感染症検査物品の寄贈

株式会社 東亜産業

(順不同・敬称略)

■問い合わせ

秘書人事課 秘書担当

(内線323・324)

第26回武田の里音楽祭『自然とうたおう』

子どもたちの元気で透き通った歌声、一般合唱の情緒豊かな歌声、N響団友オーケストラの圧巻の演奏、さらに高校生とプロオーケストラとの夢の共演など盛りだくさんの内容でお届けします。

■日時 12月11日(日) 14時30分開演

■会場 東京エレクトロン葦崎文化ホール・大ホール

【全席自由】一般800円・中学生以下無料(要入場整理券)

チケット発売・整理券配布は11月1日(火)10時から

■問い合わせ 一般財団法人 武田の里文化振興協会 ☎ 30-0510

フェスタへ行こう!

葦崎市民生涯学習

フェスタ22開催

公民館や文化活動を行う団体・園児・小中高生生の作品や発表を、ご覧いただけます。

※発表は、ネット配信と二コリ地下1階にて動画を上映する予定です。

※入場無料・未就学児入場可

■日程 11月16日(水)

20日(日) 5日間

■時間 10時~16時

※最終日は15時まで

■展示場所

【園児・小中学生入賞作品】

二コリ1階

イベントスペース

【文化協会作品・公民館作品・

親子ふれあい体験教室作品・

図書館を使った調べる学習コ

ンクール入賞作品】

二コリ地下1階

アートギャラリー1・2

■その他

入賞作品の発表会を関係者のみで執り行う予定です。

■問い合わせ

葦崎市民生涯学習フェスタ

実行委員会事務局

(教育課生涯学習担当内)

内線266・267

小林一三生誕150年記念企画

一三ゆかりの場所をめぐる

第10回

「霞堤と釜無橋」

●霞堤

古代は高台に集落が形成されていましたが、河川の水が安定すると人々は低地に移り住み、そこでは洪水から集落を守る堤が造られました。また、その堤防が決壊してもできるだけ集落内に被害が及ばないように、途中で水をせき止めて本流に戻す「霞堤」が多重に造られました。現在も市内の釜無川沿い左岸には、祖母石、水神町、西町に霞堤が残されています。



1892 (明治25) 年12月に慶應義塾を卒業した一三は、三井銀行から内定を受け、蕪崎に戻ります。元旦を布屋本家で迎え、松が明けないうちに親戚や友人らに見送られて布屋本家を出発し、いよいよ社会人の心構えで東京に向かいます。中宿分家西側の霞堤 (写真) に出てその先の釜無橋を渡り、西郡路 (駿信往還) を鰍沢まで歩いて一泊します。しかし何故か心と足は重かったのです。それは、銀行員になることへの抵抗があり、福澤諭吉の教え「独立自尊」に反するからでした。そのためか、翌早朝に富士川を舟で岩淵まで下り、東海道線に乗り換えて三井銀行東京本店に直行すべきところ、三島駅で途中下車してしまいます。そこから徒歩で山越えして熱海で療養中の元学友を訪ね、そこでしばらく遊んでから東京に出て下根岸の親戚宅に身を置きますが、依然として銀行には入社せずブラブラしていました。結局、腰を上げたのは3か月遅れの4月4日となります。銀行側ものんびりしたもので、ちゃんと秘書課勤務の辞令を出しました。それから5か月後、自ら希望して運命の大阪支店に異動します。

●釜無橋

一三が三井銀行に入行したころ、現在の船山橋からおよそ150メートル上流に釜無橋がありました。釜無川は急流で、大雨になるとすぐに橋が流れてしまうため、丸太を連結した簡単な橋をかけ、その工事は布屋が資金を出していたそうです。

逸翁・耳庵研究所 向山 建生

あなたのまちの子育て応援団♪

ファミリー・サポート・センターがお手伝いします

ファミリーサポートとは、市内在住の3か月から小学校6年生までの子どもを対象に、「子育てを援助してほしい方 (お願い会員)」と「子育てを援助したい方 (まかせて会員)」が地域の中でお互いに助け合うシステムです。利用には事前に登録が必要です。入会は随時受付していますので、ご希望の方はお問い合わせください。

- 利用料 1時間700円 (1時間未満も1時間分の料金)
(土・日・祝日・12/29～1/3・時間外は1時間800円)
- ※月額3万円を上限に利用料 (交通費を除く) の半額を助成 (要申請)
- ※最初の1時間以降、30分以内は1時間分の利用料の半額
- ※当日のキャンセルはキャンセル料がかかります。
- ※ミルクやおむつ等やむを得ず用意した場合は実費精算

- 援助時間 7時～19時 (時間外は応相談)
- 援助場所 ・蕪崎市子育て支援センター にならちび (9時～17時)
- ・お願い会員宅またはまかせて会員宅
- ・送迎場所や送迎先



詳細はコチラ



体験会開催



- 日時 11月25日 (金)
13時～14時30分
- 場所 蕪崎市子育て支援センター になら★ちび (ニコリ3階)
- 対象 まだ利用したことがない方
- 定員 親子4組
- 料金 700円
- ※助成金を請求することで、実質無料で体験できます。
- 内容 スタッフが付き添う中で、実際に託児体験をしていただけます。託児中は別室で手づくりおもちゃを作りましょう。

■問い合わせ 蕪崎市ファミリー・サポート・センター事務局 (蕪崎市子育て支援センター内) ☎23-7676



市民交流センター

ニコリ イベント

ニコリ主催

イベント

☎2214946



学んでにっこり第8弾

『甲斐源氏のルーツをたどる』

市内を歩き、文化や歴史、魅力を再発見しましょう！

■日時 11月23日（水・祝）

9時～14時頃

■集合場所 願成寺駐車場

8時50分集合

■定員 20名（要申込）

※最少催行人数4名

■持ち物 飲料水、帽子、タオルなど必要な物

※運動のできる服装でお願いします。

■案内人 韮崎市教育委員会 関間 俊明

■参加費 1000円

※雨天時はニコリ会議室にて座学を実施します。

■申込み ニコリ総合受付で参加費をお支払いください。

■日時 11月24日（木）、12月1日（木）

多すぎるモノを整理して、前向きな人生をスタートしませんか？

エンディングノート活用術と生前整理のススメ講座

エンディングノート活用術と生前整理のススメ講座

多すぎるモノを整理して、前向きな人生をスタートしませんか？

エンディングノート活用術と生前整理のススメ講座

多すぎるモノを整理して、前向きな人生をスタートしませんか？

エンディングノート活用術と生前整理のススメ講座

多すぎるモノを整理して、前向きな人生をスタートしませんか？

エンディングノート活用術と生前整理のススメ講座

多すぎるモノを整理して、前向きな人生をスタートしませんか？

エンディングノート活用術と生前整理のススメ講座

多すぎるモノを整理して、前向きな人生をスタートしませんか？

エンディングノート活用術と生前整理のススメ講座

■場所 ニコリ1階 会議室5・6

■講師 アトリエ・サンサシオン 竹内 まさみ氏

■申込み ニコリ総合受付で参加費をお支払いください。

■日時 12月11日（日）

13時30分～15時30分

■受講料 1,800円

■定員 15名（要申込）

※最少催行人数5組

■持ち物 ニッパーまたはペンチ（針金をカットできる道具）、目打ち、ハサミ、マスキングテープ、ブルーガン（お持ちの方）

おしゃれしめ飾り作り教室

シックなテイストでまとめた洋風のしめ飾りに挑戦しましょう！

■日時 12月11日（日）

13時30分～15時30分

■受講料 1,800円

■定員 15名（要申込）

※最少催行人数5組

■持ち物 ニッパーまたはペンチ（針金をカットできる道具）、目打ち、ハサミ、マスキングテープ、ブルーガン（お持ちの方）

おしゃれしめ飾り作り教室

シックなテイストでまとめた洋風のしめ飾りに挑戦しましょう！

■日時 12月11日（日）

13時30分～15時30分

■受講料 1,800円

■定員 15名（要申込）

※最少催行人数5組

■持ち物 ニッパーまたはペンチ（針金をカットできる道具）、目打ち、ハサミ、マスキングテープ、ブルーガン（お持ちの方）

おしゃれしめ飾り作り教室

シックなテイストでまとめた洋風のしめ飾りに挑戦しましょう！

■日時 12月11日（日）

13時30分～15時30分

■受講料 1,800円

■定員 15名（要申込）

※最少催行人数5組

■持ち物 ニッパーまたはペンチ（針金をカットできる道具）、目打ち、ハサミ、マスキングテープ、ブルーガン（お持ちの方）

おしゃれしめ飾り作り教室

シックなテイストでまとめた洋風のしめ飾りに挑戦しましょう！

大村記念 図書館 02214946

「本で知ろうサッカーと世界の文化」展示

皆さんが待ちに待ったサッカーワールドカップが11月11日より開催されます。それに伴い、サッカーに関する資料や日本と予選で対戦する国、歴代優勝国それぞれの文化などに関する資料を展示します。

本を通じて、サッカーワールドカップと一緒に盛り上げていきましょう！

■展示期間 10月29日（土）～11月29日（火）

■日時 11月1日（火）～17日（木）

■おはなし会 季節の絵本の読み聞かせを行います。おはなし会に参加された方におりがみと折り方の解説をプレゼントします。おうちでおりがみを楽しんでください。

■日時 11月12日（土）

14時から20分程度

■場所 読聞かせコーナー

■対象 マスクの着用が可能 な2歳から小学校低学年の子ども

■防犯展示 『子ども・ペット・近所さんも…みんなで助かろう』「防災月間」

山梨県では、11月を「防災月間」とし、広く防災についての関心や理解を深め、防災意識を高める事業を行っています。図書館でも防災に関する

第9回 韮崎市図書館を使った調べる学習コンクール 入選者

☆小学生の部

名誉市民賞 倉谷 凜子（韮崎 2年）

市長賞 藤原 悠巨（韮崎 5年）

藤原 照人（韮崎 3年）

教育長賞 藤原 照人（韮崎 3年）

校長会会長賞 笹 安季（北東 2年）

藤原 葵（韮崎 2年）

図書館長賞 金丸 央（北東 1年）

☆中学生の部

名誉市民賞 葉棚 詠（韮崎西2年）

市長賞 玉木 杏奈（韮崎西2年）

田中 杏奈（韮崎西3年）

三枝 詩葉（韮崎西3年）

教育長賞 齊木 彩乃（韮崎東1年）

校長会会長賞 千葉 希歩（韮崎西2年）

図書館長賞 長島 玲（韮崎東2年）



朗読のついで (参加無料)

11月は市内3つの朗読ボランティアグループの出演です。

■日時 11月19日(土)
14時〜15時

■場所 ニコリ3階

多目的ホール

■内容 (作品名・朗読者)

「夕焼けポスト」

朗読 明川 哲也 作
新村 和人 氏

朗読 「虔十公園林」 宮沢 賢治 作
保阪 えみ子 氏

朗読 「コスモスの咲く庭」
江國 香織 作
小澤 保子 氏

朗読 江國 香織 作
小澤 保子 氏

**三ツ星シネマ上映会第10弾!
「悲しみより、もっと悲しい物語」(2018年台湾)**

大ヒットした同名韓国映画の台湾リメイク版となるこの映画は、2018年台湾国内映画興行収入第1位を記録し、空前の大ヒットとなりました。「たとえこの世から消えようと、幸せにしたい人がいる」。この季節にぴったりの心温まる感動作をお届けします。

■日時 11月27日(日)

■午前部(吹替え版)

9時30分〜開場

10時〜上映



●午後の部(字幕版)

13時30分〜開場

14時〜上映

■場所 ニコリ2階

会議室9

■対象 中学生以上

■席数 午前の部・午後の部とも約24席

■申込み

11月19日(土)から、図書館カウンターにて無料チケットを配布します(原則一人2枚まで。電話でのお取り置きはできません)。コロナ対策のため、配布の際にはお名前と連絡先をご記入いただきます。

※当日はチケット持参、マスク着用の上、上映開始時間の10分前までには会場にお越しください。

クリスマス会 (参加無料)

毎年大好評のクリスマス会♪今年も人形劇団もたらろう7に出演いただきます★ハンドベルや絵本の読み聞かせ、人形劇「へっこき嫁ドーン」でクリスマスを楽しもう!

■日時 12月10日(土)

14時30分〜15時10分

(14時から受付開始)

■場所 ニコリ3階

多目的ホール

■対象 どなたでも

■定員 30名(保護者含む)

■申込み(抽選制)

11月19日(土)〜12月3日(土)まで、図書館カウンターおよび電話で受付します。

※抽選のため、当選者へのみ

12月4日(日)

にご連絡します。

子育て支援センター
2317676

菲高へ行こう!

(要予約・参加無料)

■日時 11月4日(金)
9時50分〜10時40分

■場所 菲崎高等学校

■集合 9時30分

■定員 未就園児の親子8組

■ガイド 菲崎大村美術館 学芸員

■持ち物 普段のお出掛けグッズ、水筒、ベビーカーなど

■定員 未就園児の親子8組

■日時 11月17日(木)

10時30分〜11時30分

10時15分(現地集合)

■場所 菲崎大村美術館 学芸員

■集合 9時30分

■定員 未就園児の親子10組

■日時 11月4日(金)

9時50分〜10時40分

■場所 菲崎高等学校

■集合 9時30分

■定員 未就園児の親子10組

■日時 11月4日(金)

9時50分〜10時40分

■場所 菲崎高等学校

■集合 9時30分

■定員 未就園児の親子10組

■日時 11月4日(金)

9時50分〜10時40分

いら★歩歩くらぶ〜幸福の小径でアートをふれよう!〜

(雨天中止・要予約・参加無料)

幸福の小径を親子で歩きながら、芸術作品に触れてみましょう。

■日時 11月17日(木)

10時30分〜11時30分

10時15分(現地集合)

■場所 菲崎大村美術館 学芸員

■集合 9時30分

■定員 未就園児の親子8組

■ガイド 菲崎大村美術館 学芸員

■持ち物 普段のお出掛けグッズ、水筒、ベビーカーなど

■定員 未就園児の親子8組

■日時 11月17日(木)

10時30分〜11時30分

10時15分(現地集合)

■場所 菲崎大村美術館 学芸員

■集合 9時30分

■定員 未就園児の親子8組

■日時 11月17日(木)

10時30分〜11時30分

10時15分(現地集合)

■場所 菲崎大村美術館 学芸員

■集合 9時30分

■定員 未就園児の親子8組

■ガイド 菲崎大村美術館 学芸員

■持ち物 普段のお出掛けグッズ、水筒、ベビーカーなど

■定員 未就園児の親子8組

■日時 11月17日(木)

10時30分〜11時30分

10時15分(現地集合)

■場所 菲崎大村美術館 学芸員

■集合 9時30分

■定員 未就園児の親子8組

■ガイド 菲崎大村美術館 学芸員

■持ち物 普段のお出掛けグッズ、水筒、ベビーカーなど

■定員 未就園児の親子8組

■日時 11月17日(木)

10時30分〜11時30分

■日時 12月1日(木)

①10時〜12時

②13時〜15時

■場所 3階から★ちび

■定員 ①②それぞれ、未就園児の親子80名

■持ち物 エコバッグ

※要予約のイベントについては、電話またはホームページでお申し込みください。

※新型コロナウイルス感染症の状況により、記載の内容が中止・変更となる場合があります。詳細は各施設にお問い合わせください。

●市の人口	10月1日現在	(前月比)
男	14,297人 (うち外国人303人)	3人減
女	14,170人 (うち外国人268人)	4人減
計	28,467人 (うち外国人571人)	7人減
世帯数	12,843世帯	23世帯増

●国民健康保険より
10月に菲崎市国民健康保険で支払った額(保険者負担額)は、149,219,684円(前年同月比5.56%減)で、1人あたりの保険者負担額は、23,990円(前年同月比2.06%減)でした。引き続き健康に気をつけ医療費の節約にご協力ください。

インフォメーション Information

お知らせ

令和5年二十歳のつどい（旧成人式）のご案内

対象となる方へ、12月上旬に案内状を送付します。現在本市に住民登録がない方で出席を希望される方は、11月末日までにご連絡ください。

■日時

令和5年1月8日（日）
13時30分開始

■場所

東京エレクトロン 荏崎文化ホール・大ホール
※詳しくは市ホームページをご確認ください。



■連絡先・問い合わせ

教育課 生涯学習担当
(内線266・267)

農業者年金に加入しましょう

農業者年金制度は農業者のためだけに用意された政策年金で、農業者の老後生活の安定と福祉の向上を図り、「農業者の確保」に資することを目的としています。

加入資格は、60歳未満、年間60日以上農業従事、国民年金第一号被保険者（保険料納付免除者を除く）です。終身年金で万一、80歳前に亡くな

相 談

10士業による無料合同相談会

各分野のスペシャリスト（司法書士・行政書士・税理士・弁護士等）が相談に応じます。

■日時

11月23日（水・祝）
相談時間は一組30分

■場所

山梨県地場産業センター「かいてらす」

■定員

60組（申込先着順）
相談は事前申込が必要です。

■申込み・問い合わせ

東京地方税理士会山梨県会
055・2333・1318

講 習

チェーンソー講習会（無料）

チェーンソーの安全な使い方から伐採実習までを行う、初心者を対象とした講習会です。所有森林を手入れするためにも、ぜひご参加ください。

■日時

11月12日（土）
10時～12時（雨天決行）

■場所

峡北森林組合 資材置き場

■定員

10名（申込先着順）

■服装・持ち物

作業着、作業用手袋、ヘルメット、安全靴または長靴、防護メガネ、スマートフォン、筆記用具、マスク

■お問い合わせ

荏崎公共職業安定所
022・13331



募 集

ゆくぷるにらさき 水中レックス参加者募集!

水の浮力によって身体への負担を軽減しながら筋力を鍛えます。肩こり・腰痛・むくみ改善などに活用ください。

■日時

毎週火・水・金曜日
10時15分～11時

■費用

1回500円
19時15分～20時

■持ち物

水着、スイムキャップ、飲み物

■定員

20名程度

■お問い合わせ

ゆくぷるにらさき
020・2222



山梨県俳句大会作品募集

俳句を通じた交流を目的に開催しています。ぜひ、ご応募ください。

■対象者

県内在住・在勤・在学者（高校生以上）

■参加料

4句一組（四葉雑詠・未発表）
一組2,000円

※高校生は無料

うちの子「結婚」しないのかしら？

独身のお子様の結婚相談承ります

お子様の結婚に関するお悩み、プロの仲人がお答えします。

まずはお気軽に仲人にご相談下さい

☎055-288-1038

結婚相談所 ムスベル

遺言・相続等無料相談会

11月24日(木)～25日(金) ニコリ会議室

-完全予約制 秘密厳守-

詳しくはホームページが、下記へお問い合わせください

☎ 0551-30-4233 FAX 0551-30-4244

ホームページ: [Asahi 行政書士事務所](#) で 検索

行政書士 山本 功

住所: 荏崎市旭町上條南割 887-5

専門家のネットワークでお役に立ちます

(有料広告)

■募集期間（消印有効）
11月20日（日）まで

■表彰 大会会長賞、知事賞等
表彰式は令和5年2月予定
※募集要項は教育課窓口で配布しています。

■問い合わせ

山梨県俳句大会実行委員会
☎0553-44-3339

イベント

穂坂自然公園イベント情報

①野生の蔓でカゴ作り体験
野生の蔓を使ったカゴの作り方を知ってもらおうイベントです。人それぞれ個性的な作品に仕上がります。汚れても良い服装でご参加ください。
■日時 11月13日（日）
10時～12時

■定員 8名
■参加費 500円
■申込み 11月1日～12日

②色鉛筆でスケッチ体験教室
色鉛筆で好きな物や風景などをスケッチして、作品に仕上げます。初めての方でも気軽に楽しめます。

■日時 11月20日（日）
10時～12時
■定員 12人
■参加費 200円
■持ち物 色鉛筆、描きたい物・写真など

■申込み 11月1日～19日

③木の実のリース・マスコット作り体験
いろいろな木の实や木々を組み合わせて、動物のかわいいマスコットやリースを作るイベントです。汚れても良い服装でご参加ください。

■日時 11月27日（日）
10時～12時
■定員 12名
■参加費 500円
■申込み 11月1日～26日
■申込み・問い合わせ 穂坂自然公園

ふれあいセンター
☎37-4362

甲府矯正展

刑務所での取組の紹介や全国の刑務所で製作した石けん、木箱、バッグ類、家具等を展示販売します。お誘いあわせのうえご来場ください。

■日時 11月26日（土）
10時～16時
11月27日（日）
9時～15時

■場所

山梨県防災新館オープンスクエアおよび県民ひろば

■問い合わせ

甲府刑務所企画部門
☎055-241-8311

プレ富士山芸術祭2022

アートを通じて山梨の魅力を感じ取っていただくことを目的に開催します。期間中、葎崎ワインもお楽しみいただけます。

■期間（水曜日休館）

11月8日（火）～15日（火）
9時～17時
※15日は15時まで

■場所 螢雪寮

■入場料 500円
※大学生以下無料

■特別イベント

11月13日（日）
11時～12時

●大和絵・日本画家 伊東正次氏によるギャラリートーク

●「葎崎ワインの魅力とワインの楽しみ方」
保坂香子氏
（ワイン製産者・フードコーディネーター）

■主催 高橋直子氏（ソムリエ）
富士山芸術祭2022実行委員会

■問い合わせ 090-8688-9028
（葎崎担当 成島）

葎崎交番からのお便り
秋山の安全登山について

秋山シーズンとなりました。紅葉狩りやキノコ採りなどで入山する機会が増えます。山岳遭難には十分に注意してください。
令和3年の秋山シーズン中における山岳遭難の発生は41件で45の方が遭難しています（うち、死亡5人、負傷19人、ケガ無し21人）。
日帰り登山や観光、キノコ採りであっても、ヘッドライトや地図を忘れずに携行してください。冬眠前の熊に襲われる遭難も発生していますので、熊よけの鈴やラジオなどもあわせて携行しましょう。



【思いやりの一言】

11月は、日の入りが早く、夕方の時間帯（17時から19時までの間）は、歩行者をまきこむ交通事故が増えますので、運転手は早めにライトを点灯させ、交通事故防止に努めましょう。

■問い合わせ 葎崎交番 ☎20-0110（内線580）

★新型コロナウイルス感染症の状況により、記載の内容が中止・変更となる場合があります。詳細は各施設にお問い合わせください。

徳島堰登録記念物登録記念

11月20日(日)

まるごと体感徳島堰ツアー

大人気のツアーを今年も開催!全長約17キロの徳島堰を葦崎市から南アルプス市までバスと徒歩で楽しみましょう♪(約5キロ程度歩きます。)

- 集合 8時30分～15時解散
(集合場所:南アルプス市ふるさと文化伝承館)
- 定員 40名(申込先着順)
※受付は11月1日(木)から
- 参加費 100円
- 持ち物 弁当、水筒、マスクなど
- 申込み・問い合わせ
南アルプス市ふるさと文化伝承館(木曜休館)
☎055-282-7408



武田の里にらさき 花火大会

11月26日(土)

18時30分～19時[予定]

釜無川河川公園

※露店の出店は予定していません

- 問い合わせ 武田の里まつり実行委員会
(産業観光課 商工観光課内)
内線215

イレブン 葦崎11歴史探訪 DVD好評販売中

- 販売価格 1,700円(税込)
- 販売場所
 - 総合政策課(市役所3階)
 - 葦崎市地域情報発信センター
(ニコリ1階)
 - 葦崎大村美術館
- ※郵送での販売をご希望の方はお問い合わせください。
- 問い合わせ
総合政策課 政策推進担当(内線356)

君の手で 未来動かす 投票日

2022年11月13日(日)

葦崎市長選挙

【投票時間】 7時～20時

【投票場所】 市内22の投票所

(郵送される入場券をご確認ください。)

※選挙当日に都合により投票に行けない方は、期日前投票や不在者投票をご利用ください。

期日前投票

- 期間 11月7日(月)～12日(土)
- 時間 8時30分～20時
- 場所 市役所1階 防災会議室
- ★11月12日(土)のみ、ニコリでも実施します(10時～18時)。

- 問い合わせ 葦崎市選挙管理委員会事務局(総務課内 内線333・334)

