

# Nirasaki

広報にらさき

Dec.2023  
12  
Vol.911

特集

12月3日から9日は障害者週間  
共生社会を目指して



おやさいクレヨンでニーラを描いたよ (菫崎愛生幼稚園)  
(P15 まちかどトピックス)

特集

12月3日から9日は「障害者週間」

# 共生社会の実現へ



人は誰でも、同じではありません。性別や年齢、国籍、出身地、得意なこと、苦手なことなど、それぞれ違いを持っています。共生社会とは、その違いを受け入れ、支え合い、認め合う社会のことです。

違いの一つに障がいの有無があります。障がいは、生まれつきのものだけでなく、事故や病気でもなりうる、誰にとっても身近なものです。障害者週間のある12月の特集では、「合理的配慮」について紹介します。

## 令和6年4月から 障害者差別解消法が変わります。

障害者差別解消法は、障がいがある人もない人もすべての人が共に生きる社会をつくるための法律です。

障害者差別解消法が改正され、事業者による合理的配慮の提供が努力義務から義務となります。

	行政機関等	事業者
不当な差別的取扱い	禁止	禁止
合理的配慮の提供	義務	努力義務 ⇒義務

## 不当な差別的取扱いとは？

正当な理由なく、障がいを理由として、サービスの提供を拒否することや、利用に制限を付けたりすることは禁止されています。



障がいを理由に受付を拒否する

本人を無視して、介助者や支援者、付き添いの人だけに話しかける

会員制のクラブや習い事で、障がいを理由に入会を断る

## 合理的配慮って？

障がいのある人から、「社会の中にある障壁」を除くように求められた場合には、負担になりすぎない範囲で対応することです。

### 物理的環境への配慮 (例：肢体不自由)



飲食店で車いすのまま着席したい。



### 意思疎通への配慮 (例：弱視難聴)



筆談によるコミュニケーションを希望したが、弱視のため細かい小さな文字が読みづらい。





慣行の柔軟な変更  
(例：学習障害)



文字の読み書きに時間がかかるため、セミナーの板書が最後まで書き写せない。



株式会社ちばりコンフェクショナリー 荳崎工場

**株** 式会社ちばりコンフェクショナリー 荳崎工場では、障がい者を雇用しています。障がいのある従業員に対して特別な扱いはしていません。仕事の内容については、他の従業員の補助や、単純な作業になります。障がいのあることを特にまわりの人に周知などはせず、他の従業員の人たちと同じように作業し、お互いに気配り・目配りすることで、困ったことがあった場合には、助け合って仕事をしています。



工場長

伊藤 武晴 さん

指示を書いた紙を渡すだけ、口で説明するだけではわからなくても、実際にやってみせると、理解することができるので、事故やけがもなく仕事ができます。

相談員を通して伝えられることもあり、その都度解決策や対応策を話し合うことで、お互いが理解し合って働きやすい環境になるようにしています。理解し合うためには、対話が大切です。あいさつも、いつも元氣よくしますし、冗談を言って笑い合うこともあります。

いつも目の届く場所で仕事をしています。監視をしているのではなく、いつもと様子が違うのか、何か困っていないかを様子を見ながら、声をかけています。

ご本人たちが、勤めていたいという意思がある間は、雇用を続けていきたいですね。

障がいの有無、上司や

できています。困ったことがあった場合には、相談できる体制になっています。本人たちが、直接上司に言うこともありますし、

部下関係なく、誰もが働きやすい環境を整えることが差別のない社会を目指すことにつながると思っています。



このたび、山梨県より、多年にわたる精神保健福祉の普及発展への功績が認められ、令和5年度精神保健福祉事業功労者知事表彰を受賞されました。

特定非営利活動法人荳和会は、障害者総合支援法の地域活動支援センターをはじめ、就労継続支援B型事業、指定特定相談支援事業などを実施し、長年にわたり精神障がい者の社会復帰促進に大きく貢献し、地域福祉の向上に尽力されています。

知事表彰を受賞しました

# 対話が大切!

障がいのあるひとと対話を重ね、共に解決策を検討していくことが大切です。

障がいのあるひとからの申出への対応が難しい場合でも、双方が持っている情報や意見を伝えあい、目的に応じて代替りの手段を見つけていくことが重要です。

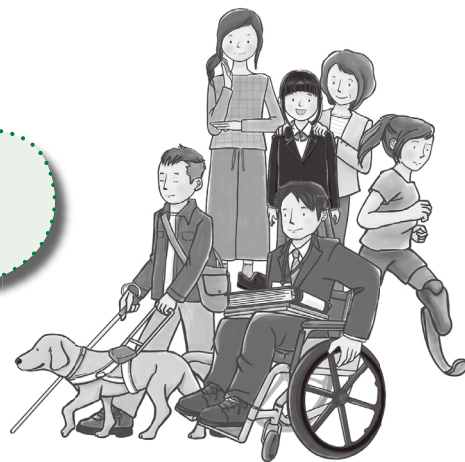

次のような言葉は避けましょう

特別扱いできません

〇〇障害のある人は…



前例がありません

もしなにかあったら…

## 差別を感じた時には、福祉課へご相談ください!

身近な相談相手となる障がい者差別地域相談員がいますので、どこへ相談したらよいか分からない、そんな時は、ご相談ください。



■特集ページの問い合わせ 福祉課 障がい福祉担当 (内線183・184) [fukushi@city.nirasaki.lg.jp](mailto:fukushi@city.nirasaki.lg.jp)

## パブリックコメント募集します

■ 韮崎市第6次障がい者ふれあい計画及び  
■ 韮崎市第7期障がい者福祉計画、  
■ 韮崎市第3期障がい児福祉計画 (案)



市では、障害者基本法に基づき韮崎市第6次障がい者ふれあい計画と、障害者総合支援法及び児童福祉法に基づき、韮崎市第7期障がい福祉計画・第3期障がい児福祉計画の策定を進めています。このたびその計画案がまとまりましたので、市民の皆さんからのご意見をお寄せください。

### ■閲覧場所

市役所 1階福祉課、情報公開コーナー、市ホームページ

### ■閲覧・意見募集期間

12月11日(月)～令和6年1月12日(金)  
※窓口での閲覧および提出は、土・日曜日、祝日を除く、8時30分～17時15分

### ■意見の提出方法

「韮崎市第6次障がい者ふれあい計画、韮崎市第7期障がい福祉計画、第3期障がい児福祉計画(案)に対する意見」と明記の上、意見の要旨およびその理由と、住所、氏名、電話番号を記入し、郵送(当日消印有効)、FAX、メールまたは窓口へ直接ご持参ください。

■提出先・問い合わせ 福祉課 障がい福祉担当 (内線183) [fukushi@city.nirasaki.lg.jp](mailto:fukushi@city.nirasaki.lg.jp)

# 山梨県心身障害者自動車燃料費助成金請求の手續

令和5年1月～12月までの自動車燃料購入費の助成を行いますので、該当する方は手續をお願いいたします。

## ■対象者

県内に居住し自動車税・軽自動車税（2輪のものを除く）の減免を受けている方または令和6年度から減免を受けることができる方で次のいずれかに該当する方

- 身体障害者手帳総合等級1級・2級
- 療育手帳A
- 戦傷病者手帳特別・第1・第2項症

または、当該障がい者と生計を一にしている方、対象となるリース車両を使用する方

※リース車両についてはお問い合わせください。  
※減免対象車が、県外ナンバーの場合は助成対象外です。

## ■請求方法・受付期間

① 郵送（消印有効）  
12月1日（金）  
～令和6年1月31日（水）

② 来所（予約不要）  
下記の表のとおり。

## ■必要書類など

- ① 山梨県心身障害者自動車燃料費助成金請求書
  - ② 身体障害者手帳・療育手帳・戦傷病者手帳のいずれか
  - ③ 対象期間分の自動車燃料の支払証明書または購入量計算書とあて名入り領収書
  - ④ 減免の対象となった自動車の自動車検査証
  - ⑤ 預金通帳（助成金の支払口座が確認できるもの）
  - ⑥ 印鑑（郵送の場合は不要）
- ※郵送の場合、②④⑤はコピーで可

◎ 詳細は事務所ホームページで確認、またはお問い合わせください。

## ■受付先・問い合わせ

山梨県中北保健福祉事務所  
福祉課（北巨摩合同庁舎内）  
〒407-0002 4  
北巨摩市本町四丁目2-14  
☎23-3443

場 所	甲府会場 (甲府市総合市民会館 多目的室)	北巨摩会場 (北巨摩合同庁舎 101 会議室)
日 程	令和6年1月 11日(木) 12日(金) 24日(水) 25日(木)	令和6年1月 9日(火) 15日(月) 30日(火) 31日(水)
受付時間	午前の部 9時30分～11時30分 午後の部 13時～15時	午前の部 9時～11時30分 午後の部 13時～15時



## この冬にオススメ!

### 効果のある運動教室「健康アップ教室」が始まります。あなたも参加してみませんか？

食生活や運動習慣を改善したい、身体に良いことを始めてみたい、そんなあなたにお勧めの教室です。食生活などの生活習慣を見直し、あなたと同じ健康の悩みをもった仲間と一緒に運動しませんか？内容は、ステップアップ運動やヴァンフォーレ甲府のコーチによる運動指導を実施します！

- 対 象 市民、74歳以下で運動習慣をつけたい方
- 日 時 1月5日（金）～3月15日（金）（週1回）計11回  
13時30分～15時
- 場 所 韮崎市保健福祉センター（詳細は初回教室時にお伝えいたします）
- 参加費 無料 要予約（定員15名）
- 申込期間 12月6日（水）～12月20日（水）  
※定員になり次第締め切らせていただきます。
- 持ち物 水分 タオル 動きやすい服装でお越しください。
- 問い合わせ 健康づくり課 保健指導担当 ☎23-4310

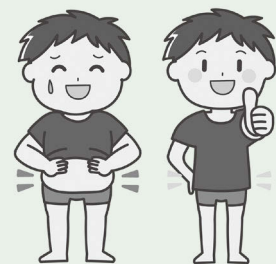



# 新型コロナワクチン接種のお知らせ

令和5年11月10日時点

ワクチン接種の予約は電話（コールセンター）、インターネット、LINEで受け付けています。医療機関へは直接予約できませんので、ご注意ください。

## ◆令和5年秋開始接種について

詳細については送付される接種券及び同封書類をご確認ください。

なお、すでに令和5年春開始接種用の接種券を発行済みで、9月19日までに接種されていない場合はお手持ちの予診票をそのままご利用いただけます。

■対象者：接種日に生後6か月以上の方で、初回接種（1・2回目）を完了している方

### ■ワクチンの種類

- ファイザー社製オミクロン株XBB.1.5対応1価ワクチン（12歳以上用、5～11歳用、生後6か月～4歳用）
- モデルナ社製オミクロン株XBB.1.5対応1価ワクチン（12歳以上用）



### ■接種券の発送及びスケジュール

接種券送付対象者	接種券送付日	予約開始日
令和5年春開始接種用以前の接種券を発行済みで未接種者の方	お手元にある接種券をご利用いただけます。	予約開始済み
令和4年秋開始接種接種済者	予約開始済み	
令和5年春開始接種済者 (5/8～8/31)	11月22日（水）（予定）	11月27日（月）（予定）
初回接種完了者（乳幼児及び小児）	送付済み	予約開始済み

## ◆初回接種（小児接種及び乳幼児接種含む）

ワクチン接種は任意です。接種を希望される方はコールセンターまでお問い合わせください。

■問い合わせ 荏崎市新型コロナウィルスワクチン接種コールセンター ☎0570-067489

## 知っ得！食育ひろば — 食改推の簡単レシピ —

～ 毎月19日は「食育の日」～

### 「おろしれんこん団子汁」

冬が旬のれんこんは、風邪の回復や疲労回復などに働くビタミンCがたっぷりです。食物繊維も多く、便秘改善にも効果的です。

#### 【作り方】

- ①れんこんは、すりおろす。
- ②にんじん・大根は、いちよう切りなど食べやすい大きさに切る。
- ③ボウルに④を入れて混ぜ、ひと口大にまとめる。
- ④鍋にだし汁を入れて沸かし、②を入れて蓋をし、中火で5分ほど煮る。  
弱火にし、③をそっと落とし入れて蓋をして、3分ほど煮る。
- ⑤火を止め、味噌を溶きながら加え、①と小口切りにしたねぎをいれる。  
再び火にかけて、ひと煮たちさせる。

#### 【材料（4人分）】

- ◆れんこん…… 120g
- ◆にんじん…… 80g
- ◆大根…… 80g
- ◆ねぎ…… 20g
- ◆だし汁…… 800ml
- ◆味噌…… 大さじ1
- ④薄力粉…… 80g
- ④片栗粉…… 40g
- ④水…… 80ml



【栄養量（1人分）】 エネルギー 145kcal 食塩相当量 0.8g

■問い合わせ 健康づくり課 健康増進担当  
(保健福祉センター内) ☎23-4310

後期高齢者医療制度

「医療費のお知らせ」を発送します

75歳以上の方の医療費のお知らせを1月末に発送します。

の自己負担額の合計等が記載されています。

令和5年度医療費通知	
発送時期	令和6年1月末
記載される診療月	令和4年12月 ～令和5年11月
発送方法	封書にて発送

※医療費控除の申告に使用する際の利便性を向上させるため、令和5年1月～11月

●ご注意ください！

確定申告や住民税申告で医療費控除を受ける場合は、今回送付する医療費のお知らせに加え、**令和5年12月診療分の領収書**も必要です。必ず保管をお願いします。



■問い合わせ

市民生活課 国保年金担当  
(内線127)

129・137

●山梨県後期高齢者医療広域

連合

☎055-236-5671

国民健康保険・後期高齢者医療制度

高額療養費 外来年間合算

■外来年間合算とは？

70歳以上の方のうち、自己負担区分が「一般」「低Ⅰ」「低Ⅱ」の方（7月31日時点）を対象に1年間を通して各月の外来の自己負担額を合計し、上限額を超えた金額を「高額療養費外来年間合算」として支給します。

■支給対象となる方

令和4年8月1日～令和5年7月31日までの1年間で自己負担額が「一般」「低Ⅰ」「低Ⅱ」の方（7月31日時点）のうち、外来の自己負担額が14万4千円を超えた方が支給対象となります。

※ただし、月間の高額療養費として支給された金額は自己負担額から差引いて計算します。

■申請書の発送・提出

対象となる方には、申請のご案内を12月上旬に郵送します。申請書にご記入のうえ、市民生活課国保年金担当へご提出ください。

※申請の効力は、ご案内がお手元に届いてから2年間です。

■問い合わせ

市民生活課 国保年金担当  
(内線127～129・137)

各種検診受診券の手続は12月22日まで！

まもなく今年度の各種検診受診券の発券が終了します。生活習慣病やがん等の早期発見・治療のため、受診手続をお忘れなく。

■対象者

●乳がん検診  
25歳以上の方

●子宮がん検診  
受診日時点で20歳以上の方

●人間ドック  
12月22日(金)まで

●その他  
健康づくり課

●申込場所  
健康づくり課

●申込時の持ち物  
健康保険証(人間ドックの場合は国民健康保険証)

●その他  
電話・インターネット(市ホームページを確認)でも申し込みができます。

●問い合わせ  
健康づくり課 健康増進担当

(保健福祉センター内)

☎23-4310

400ml献血にご協力を！

手術や治療で輸血を必要とする方が増加し、献血による血液が不足しています。多くの皆さんのご理解とご協力をお願いします。



■日時

12月20日(水)  
9時30分～11時30分  
12時45分～15時30分

■会場

市役所庁舎東駐車場

■問い合わせ

山梨県赤十字血液センター  
☎055-251-5891  
市役所庁舎東駐車場  
山梨県赤十字血液センター  
☎23-4310

# まもなく税の申告時期です

## 税の申告準備はお早めに

### 年末調整の手続をお忘れなく

会社員などの給与所得者にかかる年間の所得税額は、毎月源泉徴収された年間分の所得税額とは必ずしも一致しません。そのため、年間の給与総額が確定する年末に、勤務先へ「給与所得者の扶養控除等申告書」等を提出することで、その年の税額の過不足が調整されます。この年末調整をすることで、給与所得者は確定申告をする必要がなくなり、忘れずに年末調整を行いましょう。



### 事業主（給与支払者）の方へ

給与支払報告書の提出は  
令和6年1月31日までに

給与の支払者は、支払いを受ける人（給与所得者）の居住する市区町村に、一年間に支払った給与等の明細【給与支払報告書】を提出する義務があります。

この給与支払報告書は、住民税の課税や、諸証明発行の資料となりますので、全ての受給者（専従者・退職者・アルバイト等の少額受給者も含む）について作成し、必ず期限内に提出してください。  
※給与支払報告書の用紙は、税務課の窓口でも配布しています。

■提出期限  
令和6年1月31日（水）

### ■提出先

給与所得者が令和6年1月1日現在に住居する市区町村

### 山梨県全域で特別徴収を厳格化しています！

「個人住民税の特別徴収」とは、事業主の皆さんが国税の所得税と同様に特別徴収義務者として、個人住民税を従業員に支払う給与から毎月徴収し、その従業員に代わって従業員の住所地の市区町村に納入していただく制度です。

### ご注意ください！

令和6年度（令和5年分）においても、総括表または給与支払報告書の摘要欄に次の普A～普Fの理由が記載されていない従業員については、特別徴収となります。

- 普A 総受給者が2名以下
- 普B 乙欄該当者
- 普C 給与支払金額が少額
- 普D 給与の支払が不定期
- 普E 事業専従者
- 普F 退職者・退職予定者

### 土地・建物を譲渡した方へ

土地・建物などの資産を売却して得た所得は「譲渡所得」として、確定申告が必要です（金銭のやり取りがなく、交換した場合でも、同様に申告をしなければ、税法上の特別が受けられません）。

なお、専門知識を必要とする案件が多いことから、本市の申告会場では譲渡所得を含む確定申告の相談を行っております（作成済みの申告書の提出は可能です）。

申告に必要な書類の取得に時間がかかる場合がありますので、事前に甲府税務署（☎05512546105）に確認し、準備するようにしましょう。



### 太陽光発電の売電収入は申告が必要です

自宅の屋根などに太陽光発電設備を設置し、発電した電力を売った場合、その収入は所得税の確定申告または住民税の申告をする必要があります。

令和5年1月から12月の売電収入の合計から必要経費を引いて20万円を超えた場合は、所得税の確定申告、20万円以下の場合は住民税の申告をしてください（他の理由で確定申告をする場合は、20万円以下でも、一緒に申告する必要があります）。

申告の際には、太陽光発電設備を設置したときの費用、毎月の売電収入、年間総発電量、年間総売電量等の明細が必要です。申告に備えて整理しておきましょう。

### ■問い合わせ

税務課 市民税担当  
（内線153～155）

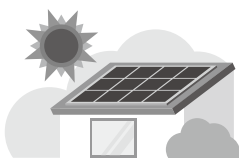



# 自動車・バイク・農耕車等をお持ちの方

**登録・変更・廃車の  
手続はお済みですか？**

自動車税や軽自動車税は毎年4月1日に自動車等を所有する方に課税されます。次の項目に該当する場合は早めの手続をお願いします。

- 所有者が亡くなった
  - 氏名や住所が変わった
  - 自動車を廃車した
  - 譲渡等で所有者が変わった
  - 改造して排気量が変わった
- これらの手続が遅れると、車両を所有していないにもかかわらず税金がかかり、登録所有者へ通知されます。手続が済んでいるか、登録状況をご確認ください。



**【登録・変更・廃車の手続に関する問い合わせ先一覧】**

車 両	手続先	電話番号
普通自動車	関東運輸局 (山梨運輸支局)	050-5540-2039
小型二輪 (250cc 超)		
軽二輪 (125cc 超～250cc 以下)		
軽自動車	軽自動車検査協会 山梨事務所	050-3816-3121
原動機付自転車 (125cc 以下)	韮崎市役所 (税務収納課)	22-1111 (内線153～155)
小型特殊自動車 (トラクター等)		
ミニカー		

**「注意ください！」**

手続をしないままバイク等を知人に貸した後、所在不明になる等のトラブルが見受けられます。標識(ナンバープレート)を譲渡したり貸付けたりすることは禁止されています。安易に貸したりせず、必ず廃車・譲渡の手続をしてください。

また、農耕車についても、公道を走行するかどうかに関わらず、所有している場合には必ず登録が必要です。

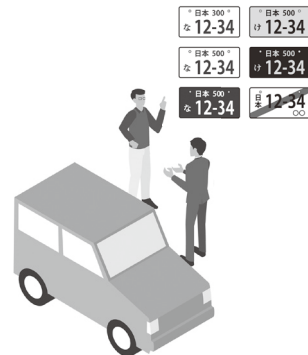

**■税に関する問い合わせ**

●普通自動車  
総合県税事務所  
055-262-4662  
●軽自動車・原付・農耕車  
税務収納課 市民税担当  
(内線153～155)

# 償却資産の申告が必要です

**■償却資産とは**  
償却資産とは、会社や個人で事業をしている方が、事業のために用いる機械・器具・備品等の有形資産のことをいい、土地や家屋と同じように固定資産税が課税されます。

※資産の増減にかかわらず、必ず申告が必要です。

**■対象となる資産**  
令和6年1月1日現在に所有している償却資産

- ◇構築物 (広告塔・駐車場の舗装・受変電設備など)
- ◇機械および装置 (製造設備・機械式駐車設備など)
- ◇車両および運搬具 (フォークリフトなど)

※自動車税、軽自動車税の課税対象は除きます。

◇工具・器具・備品 (パソコン・商品陳列棚・各種工具など)



**■太陽光発電設備も償却資産の対象です**  
会社や個人事業主の方が事業のために設置した場合は、発電容量や全量売電・余剰売電にかかわらず、償却資産の申告が必要です。

また、個人の方でも、10キロワット以上のものは、全量売電か余剰売電にかかわらず事業用の資産となり、償却資産の対象となりますので申告が必要です。ただし、10キロワット未満のものは償却資産の申告は必要ありません。

**■申告期間**

**令和6年  
1月4日(木)  
～31日(水)まで**

**■申告先・問い合わせ**

税務収納課 資産税担当  
(内線156～158)



# 水道使用料の漏水減免制度

各家庭の給水装置は、水道使用者（所有者）の大切な財産ですので、ご自身で管理していただくものです。

そのため、水道メーターで計量した水量に漏水分が含まれても、その水量に対する水道料金などについては、原則としてお支払いいただくことになりません。

しかし、地中や建物内など、露出していない給水管からの漏水は、常に適切な管理を行っていても発見が困難な場合があります。このため、一定の基準を満たす場合に限り、漏水により多額の水道使用料になった使用者に対して料金の一部を減免する制度があります。

漏水は、貴重な水資源の損失であるばかりでなく、宅地内の地面の陥没や建物への浸水など二次的被害をもたらす危険性がありますので、漏水が発生してはいないかどうか、定期的に水回りや水道メーターの確認をお願いします。

## 水道管の凍結・破裂にご注意！ 年末年始の水道工事指定店一覧

気温がマイナス4度以下になると、水道管が凍結して水が出なくなったり、破裂したりすることがあります。寒波が到来する前に、保温材などで水道管に防寒措置をしましょう。

なお、年末年始に水道管の修理が必要な場合には、下記の水道工事指定店へ直接お問い合わせください。

日付	指定店名	電話
12月29日(金)	日設管興	23-1238
12月30日(土)		
12月31日(日)	(有)清水水道	22-0956
1月1日(月)		
1月2日(火)	栄工業(有)	22-0591
1月3日(水)		
1月4日(木)	菊島設備(株)	22-0382
1月5日(金)		

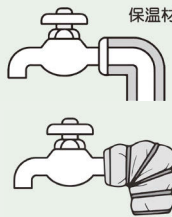

- 減免の対象となる場合
  - 地下埋設管からの漏水で地上からは容易に発見できないこと。
  - 家屋の壁内や床下で、目視で確認できる状態にないこと。
- 注意事項
  - 修理工事は、市指定の給水装置工事業者に依頼してください。指定店以外の工事業者、もしくはご自身で

- 修理された場合は減免対象となりませんのでご注意ください。
- 修理費用については、水道使用者（所有者）の負担となります。
- 減免対象となるのは、漏水している期間のうち、最も水量の多い1期分（2か月分）の推定漏水量の1/2となります。
- お問い合わせ
  - 上下水道課 水道管理担当（内線616・617）

### ● 農業用廃プラスチックは、適正に処理しましょう。

果樹や野菜のハウス栽培などで使われたビニールフィルムなどは、農家が産業廃棄物として、適正に処理を行うことが法律で義務付けられています。

また、廃プラスチックは、資源としてリサイクルをすることが望まれており、環境に優しい農業を推進する観点からも適正な処理を行いましょう。

#### ■ 持込場所

公益社団法人山梨県農業用廃プラスチック処理センター（南アルプス市高田新田33-1）

#### ■ 収集日時

毎週月曜日と木曜日（祝祭日の場合は翌日）  
8時30分～11時30分、13時～16時30分

#### ■ お問い合わせ

山梨県農業用廃プラスチック処理センター  
☎055-284-0938

### ● マイナンバーカードの受け取りはお済みですか？

今年度の8月・9月にマイナンバーカードを新規に申請された方は、「韮崎市マイナンバーカード取得促進給付金」の対象です（ご自身で郵送により、申請された方を除く）。期限内にカードの受け取りと給付金申請書の提出をお願いします。

### ■ 交付期限（給付金申請期限） 12月15日(金)

- カードの受け取りは原則、ご本人様のみですが、代理受け取りが可能な場合もありますので、お問い合わせください。
- 土、日や夜間の交付を希望される方は事前に予約が必要です。
- 給付金対象外の方でも交付をまだ受けていない方は、お早めに受け取りをお願いします。

■ お問い合わせ 市民生活課 戸籍住民担当  
（内線123～126）

# 除雪作業にご協力をお願いします

今年も降雪時期がやってきました。雪が降った場合には、市や県から委託された業者が除雪作業を行います。降雪時のライフラインを確保するため、市民の皆さんのご協力をお願いします。

## ● スムーズに作業を行うため 路上駐車はやめましょう

路上駐車は除雪作業の妨げになり、作業ができなくなったり、後回しになったりします。渋滞の原因にもなります。

なお、除雪作業車の無理な追い越しは大変危険ですのでやめましょう。

※除雪作業中は大変危険ですのでお子さんを近づけないようにお願いします。

## ● 雪の処分は所有する敷地内で！

車道や歩道に捨てられた雪は、交通事故や渋滞の原因にもなります。また、水路に捨てられた雪は、水があふれる原因となりますので、各戸の雪の処分は所有する敷地内で行ってください。

## ● 自宅前の道路は各自で除雪を！

除雪作業車は、短時間で効率的に回らなければならぬため、各戸の出入り口の除雪までは行うことができません。出入り口の除雪は各自でお願いします。

## ● 歩道や私道、私有地などの除雪は できません

市内全域の除雪は不可能です。歩道の除雪は市民の皆さんにお願いします。また、市が設定した主要道路の除雪は行いますが、その他の道路や私道、私有地は除雪できませんので各自で協力して行ってください。

## ● 樹木の手入れをお願いします！

私有地の樹木が雪の重みで倒れ、車両事故や道路構造物の破損が起きた場合、所有者に責任が及ぶことがあります。庭木や樹木、特に竹林の手入れをお願いします。

※電線に近い場所での伐採は、東京電力やN T T に事前に相談してから行うようにしてください。

## ● タイヤチェーンなどを携帯しましょう

冬期の道路は凍結し、スリップしやすくなります。路面の凍結時にも安全に走行できるよう、あらかじめ冬用タイヤの装着や、タイヤチェーンを携帯するなど万全な装備をしてください。

今年度の市道除雪路線を12月初旬にホームページに掲載しますので、参考にしてください。

■問い合わせ ☆市道関係 建設課 建設土木担当（内線248・249）  
☆県道関係 県中北建設事務所峡北支所 道路課 道路維持担当 ☎23-3065

# 大掃除 のごみ出し はお早めに

今年度の年末年始のごみ収集は、処理場の操業日程により、**12月30日（土）から1月3日（水）**は収集を行いませんので、その間のごみは自宅  
で保管していただくこととなります。**大掃除などで出たごみは、自己搬入の日をご利用いただくなど、年内の可燃ごみ収集の最終日までに排出し、実施をお願いします。**  
また毎年、年末に出されるごみの「分別」が適正にされないため収集できず、市へ苦情が寄せられています。  
ごみステーションに出す際は次の事項を必ず守りましょう。

- ① 収集日当日の午前8時までに出す（収集後のごみ出し厳禁）。
  - ② 可燃ごみ・不燃ごみ・資源物の分別を徹底する。
  - ③ 市で収集できないものは個人で処理業者へ問い合わせで処分する。
- 収集できないもの**  
建築廃材（木材、トタン、雨どい、畳、瓦等）
- 農業により排出されたマルチ、育苗箱等プラスチック製品、農薬（容器を含む）等
- 家電リサイクル品目（テレビ、冷蔵庫・冷凍庫、エアコン、洗濯機、衣類乾燥機）パソコン類（分解等をしても収集不可）
- 市で収集できないものの排出方法は、各戸配布してあります「令和5年度ごみ・資源物収集日程表」や「ごみの分別マニュアル」を確認して、業者へお問い合わせください。さわやかに新年を迎えるために、地区毎にごみステーションを清潔に保つよう、皆さんのご協力をお願いします。
- ※ごみ・資源物収集日程表やごみの分別マニュアルは市民生活課窓口で配布、または市ホームページ（サイト内検索で「ごみ 分別」と検索）に掲載しています。
- 問い合わせ**  
市民生活課 生活環境担当  
（内線131・132）



# 韮崎市職員の給与および職員数などを公表します

市の人事行政の運営について、公正性と透明性を高めることを目的に、その概要をお知らせします。  
市職員に支給される給与は、国家公務員の給与等を参考にしながら、市議会の審議を経て条例や規則などで定められています。その内容は、基本給としての給料と、扶養・住居・通勤手当や民間の賞与にあたる期末・勤勉手当などがあります。

## ●人件費の状況（令和4年度一般会計決算）

(単位：人・千円・%)

人口 (R5.3.31)	歳出額 (A)	人件費 (B)	人件費率 (B/A)	
			前年度	令和4年度
28,259	16,540,169	2,187,852	13.2	13.8

(注) 人件費には、特別職に支給される給料・報酬なども含む。

## ●職員給与費の状況（令和4年度一般会計決算）

(単位：人・千円)

職員数 (A)	給与費				一人あたり 給与費 (B/A)
	給料	職員手当	期末勤勉 手当	合計 (B)	
200	692,489	102,661	278,956	1,074,106	5,371

(注) 職員手当には退職手当は含まれません。  
職員数は令和5年3月31日現在の人数です。

## ●ラスパイレス指数

同種の職種・経歴に該当する国家公務員の給与額を100とした場合に対する地方公務員の給与額についての数値です。

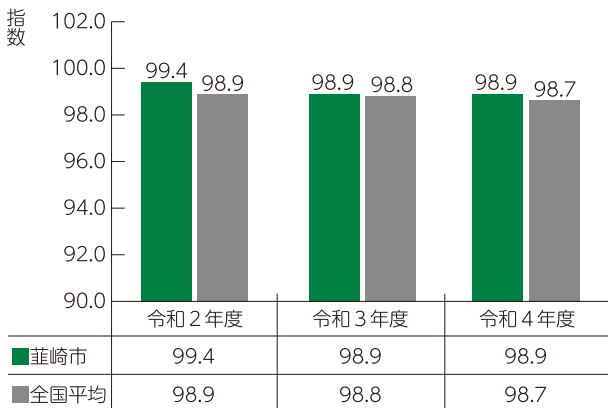

## ●職員の初任給の状況（令和5年4月1日）

(単位：円)

区分	大学卒	短大卒	高校卒
一般行政職	185,200	167,100	154,600

## ●一般行政職員の平均給与月額と年齢別の内訳（各年4月1日現在）

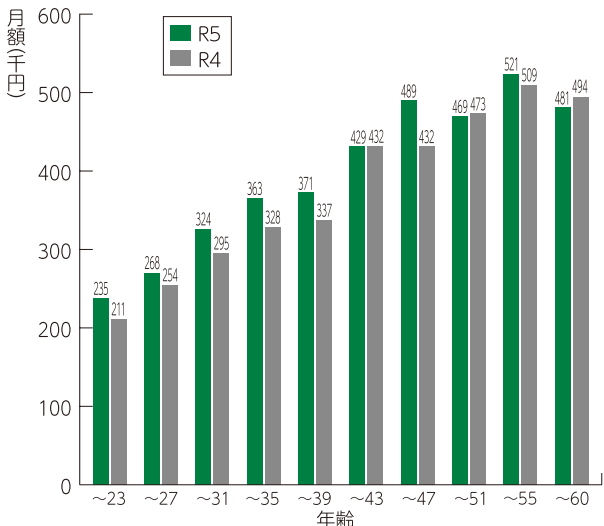

## ●職員給与の種類と状況

### 毎月決まって支給されるもの

- 給料 職種や職務に応じた給料表に定められた額を支給
- 扶養手当 配偶者 6,500円/人  
子 10,000円/人  
その他扶養親族 6,500円/人
- 住居手当 借家(家賃月16,000円以上)  
限度額 月28,000円
- 通勤手当 交通機関等利用 限度額 月53,000円  
自動車等利用 距離に応じて 月2,000円~
- 管理職手当 管理職の区分に応じて 月41,000円~

### 特殊な職務や勤務に就いたときに実績に応じ支給されるもの

- 時間外勤務手当 正規の勤務時間を超えたときに支給
- 宿日直手当 一般 4,400円、医師 21,000円  
常直的な宿日直 22,000円
- 特殊勤務手当 市税等事務、放射線取扱作業、細菌検査業務、医師診療・医師出勤および救急勤務医、夜間看護業務

### 臨時に支給されるもの

支給月	R4年度	
	期末手当	勤勉手当
6月期	1.200月分 (1.000月分)	0.950月分 (1.150月分)
	1.200月分 (1.000月分)	1.050月分 (1.250月分)
合計	2.400月分 (2.000月分)	2.000月分 (2.400月分)

( )の数字は、特定幹部職員(7級)に適用する月数

- 退職手当 退職日給料月額に退職理由や勤務年数に応じて算出した額

(単位：円)

平均給料月額		平均給与月額	
R4	R5	R4	R5
314,000	313,100	376,400	402,500

(注) 給与月額は給料と諸手当を合計したものです。

●特別職の報酬等の状況  
(令和5年4月1日)

区分		給料月額報酬等	期末手当		
給料	市長	762,000円	支給月数 (令和4年度)	4.05月分	
	副市長	630,000円		6月期	1.950月分
	教育長	573,000円		12月期	2.100月分
報酬	議長	369,000円	支給月数 (令和4年度)	3.05月分	
	副議長	345,000円		6月期	1.450月分
	議員	336,000円		12月期	1.600月分

●部門別職員数の状況と主な増減理由  
(各年4月1日現在)

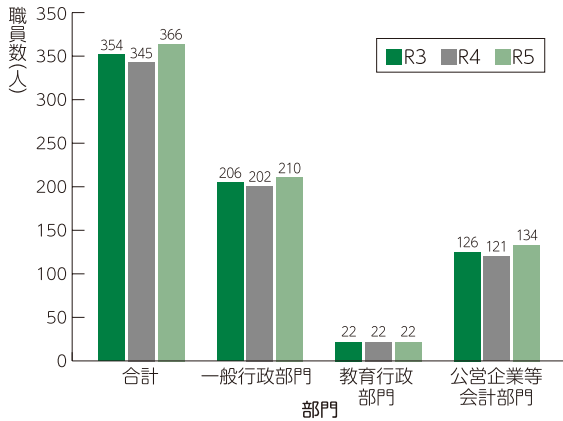

区分		R3	R4	R5	対前年増減数	主な増減理由
一般行政部門	一般	136	135	138	3	新採用職員 の増
	福祉	60	57	61	4	
	病院 (事務局)	10	10	11	-	
	小計	[207] 206	[207] 202	[255] 210	[0] 7	
教育行政部門	教育	22	22	22	0	
	小計	[37] 22	[37] 22	[37] 22	[0] 0	
公営企業等 会計部門	病院 (医療職のみ)	115	110	123	13	新採用職員 の増
	水道	7	7	7	0	
	下水道	4	4	4	0	
	小計	[138] 126	[138] 121	[155] 134	[0] 13	
合計		[382] 354	[382] 345	[447] 366	[0] 20	

(注) [ ]内は、条列による定数

●勤務時間

- 勤務時間の状況  
1週間の勤務時間 38時間45分
- 一般職員の年次有給休暇の取得状況  
令和4年1月1日～令和4年12月31日  
平均取得日数 8.2日

●福利厚生事業の状況 (令和4年度)

地方公務員法第42条の規定に基づく職員の保健、元氣回復、その他厚生に関する事業を実施するため韮崎市福利厚生会を組織しています。

主な事業として、各種助成(元氣回復助成、リフレッシュ休暇、部活動助成)、慶弔祝金等給付事業などがあります。なお、この財源は職員が毎月支払う会費と市からの負担金で構成され、運営しています。

会員数	328人	(R4.4.1現在)
事業実績総額	10,305千円	
公費負担額	5,561千円	
	(17)千円	( ) …… 1人あたり 公費負担額

●一般行政職の平均年齢と年齢別、級別職員数  
(各年4月1日現在) (単位：歳)

	R4	R5
平均年齢	40.3	40.3

<年齢別職員数>

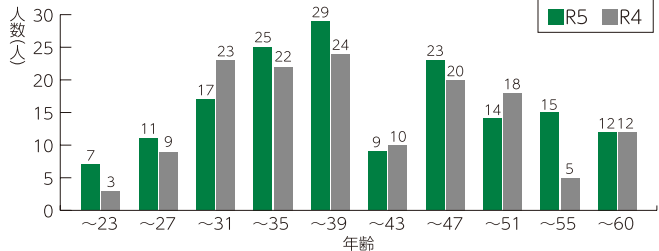

<級別職員数>

主事 主事補 1級 18人 11.3%	主任 2級 33人 20.6%	副主査 3級 34人 21.3%	主査 4級 15人 9.4%	副主幹 5級 29人 18.1%	課長 補佐 主幹 6級 15人 9.4%	参事 課長 7級 16人 10%
---------------------------------	--------------------------	---------------------------	-------------------------	---------------------------	-------------------------------------	------------------------------

(注) 行政職給料表適用職員のうち、税務職・保育士・技能労務職・水道事業会計該当者を除いた人数(給与実態調査より)また、割合については四捨五入しているため、合計が100%になっていません。

●分限および懲戒 (令和4年度)

(1) 分限処分者数 (単位：人)

降任	免職	休職	降給	合計
0	0	6	0	6

(2) 懲戒処分者数 (単位：人)

戒告	減給	停職	免職	合計
0	0	0	0	0

●研修

区分	内容	対象職員	参加者数
山梨県市町村職員研修所研修	初任者・専門・実務研修・各階層別研修	該当者	142人
市役所職員研修	新任職員研修、人事評価研修等	該当者	385人

■問い合わせ 秘書人事課 人事行革担当 (内線322・325・326)







## 中学生×市長 意見交換会

11月1日、葦崎東西中学校の3年生が、市長とチャットツールを活用したオンラインでの意見交換会を実施しました。こどもまんなか応援サポーターの活動の一つとして、人口減少問題に関する市の現状や課題について知ってもらい、葦崎市が魅力あるまち・選ばれるまちになるための取り組みについて意見を聞きました。中学生から、様々な視点でのアイデアが出され、とても貴重な時間になりました。

## nirasakiおやさいクレヨンができました

市内で摘出した桃の花やワイン醸造の時に出るブドウの絞りかす、規格外のニンジンなどを有効活用して作られたクレヨンを園児の皆さんにプレゼントしました。市長とニーラが園を訪問し、クレヨンの説明や実際にクレヨンを使ってニーラの描き方を紹介しました。11月20日から12月15日まで、おやさいクレヨンを使ったお絵かきコンテストも開催しています。クレヨンを手に取ってもらうことで、葦崎を良く知ってもらい、SDGsについて考えるきっかけにしたいと思います。



## 葦崎市立病院での支払方法が選べるようになりました！

これまで、病院会計窓口での医療費の支払方法は、現金またはクレジットカード（VISAとMasterの2種類）のみでしたが、使用できるクレジットカードブランドの種類が増え、さらに、QUICPayや交通系IC、nanaco、WAONといった電子マネーやPayPayやd払いなどのバーコード決済も可能になりました。

クレジット	電子マネー	バーコード決済

■問い合わせ 葦崎市立病院 医事担当 ☎22-1221

## 宝くじの助成により

### コミュニティ資材を配備

一般財団法人自治総合センターの宝くじ社会貢献広報事業である「コミュニティ助成事業」により、葦崎市消防団に防寒着を配備しました。

これらの備品は地域のコミュニティ活動に役立てられます。



■問い合わせ 総務課 危機管理担当 (内線339・399)

宝くじ  
公式サイト

宝くじがネットで購入できる!

宝くじの収益金は、明るく住みよいまちづくりに使われます

宝くじ公式サイト | Q



お問い合わせ先 | 宝くじコールセンター TEL 0570-01-1192 (ナビダイヤル 有料) TEL 011-330-0777 (有料)

市民交流センター ニコリ イベント

ニコリ主催  
イベント  
☎22-1121



みんなでつくる

ニコリのクリスマスツリー

■期間 11月28日(火)  
〜12月25日(月)

■場所 1階 共用スペース

■内容 1階 共用スペース

①餅つきパフォーマンス  
職員が餅つきを行います。

NHK歳末たすけあい募金

■期間 12月1日(金)  
〜12月25日(月)

■場所 1階 総合受付前

餅つき大会2024  
新年をお祝いし、杵と臼を使い餅つきを行います。

②餅つき体験会  
小学生以下のお子さん対象の餅つき体験会です。  
※13時30分から整理券を配布します。(1階総合受付前)

③切り餅&おみくじ配布  
市販の切り餅を配布します。小学生以下のお子さんには、おみくじ付きカプセルも配布します。  
※どちらもなく次第終了。

しっかりと伸ばして楽しく鍛えるヨガレッスン  
無理なく身体を動かし代謝を上げ、心地よく過ごすことができる身体づくりを目指しましょう!

■日時 1月12・19・26日、  
2月2・9・16日  
19時〜20時  
※毎週金曜日全6回

■受講料 6,000円

■定員 13名  
※最少開催人数5名

■場所 1階 和室・会議室

■持ち物 ヨガマットまたはバスタオル、タオル、飲料水  
※運動のできる服装でお越しください。

■講師 金子聡美氏

中央公民館

☎20-1115

「だれでも簡単!」  
スマートフォン講習会  
〜スマホライフを  
始めましょう〜(無料)

少人数をプロが丁寧に教えるので、どなたでも安心して学べます。この機会にぜひご参加ください。

【初心者編】

■開催日 1月17日(水)

■講習時間と内容  
①10時〜11時 電話のかけ方  
カメラの使い方  
②11時15分〜12時15分  
アプリのインストール方法  
③13時30分〜14時30分  
地図アプリの利用方法  
④14時45分〜15時45分  
SNS(LINEなど)の  
使い方

【応用編】

■開催日 1月24日(水)

■講習時間と内容  
①10時〜11時 マイナンバーカードの申請方法等  
②11時15分〜12時15分  
マイナンバーの活用方法  
等  
③13時30分〜14時30分  
新型コロナウイルス接種  
証明書の発行方法等

④14時45分〜15時45分  
全国版救急アプリ(Q助)  
の利用方法等  
〈共通事項〉

■場所 1階 会議室5

■定員 ①〜④ 各8名  
※①〜④の受講したい内容を  
選択できます。(複数可)

■講師 株式会社フオネット

■持ち物 スマートフォン  
(OS・機種は問いません。  
お持ちでない方は貸出しを  
します。)

■申込み 12月4日(月)から

大村記念  
図書館  
☎22-1946



「昭和レトロアーカイブス」  
展示

どこか温かみのある昭和の時代。アナログ感がたまりません。日本の人口の約7割が昭和生まれだといえます。そんな昭和の文化や歴史に触れてみませんか。大人には懐かしく、若者には新鮮に感じる昭和レトロの世界をぜひご覧ください。

■展示期間 12月1日(金)  
〜12月27日(水)

クリスマス会

今年も人形劇団ももたろう

7にご出演いただきます★人形劇『かさじぞう』のほか、ハンドベルや絵本の読み聞かせでクリスマスを楽しもう!

■日時 12月9日(土)  
14時30分〜15時10分  
(14時から受付開始)

■場所 3階 多目的ホール

■対象 どなたでも(小学生までは保護者同伴)

■定員 60名程度(先着順)

朗読のつどい

12月は市内朗読グループと  
■日時 12月16日(土)  
14時〜15時

■場所 3階 多目的ホール

■内容 「天からの手紙」  
上原小夜作  
「誕生日の夜」 原田マハ作  
「げた箱の魔法のクスリ」  
大島真寿美作

朗読 藤崎高校放送部  
「ムシヤシナイ」高田郁作  
朗読 渡邊恵美子氏

だっこの会

わらべ歌、手遊び、絵本の読み聞かせを行います。

■日時 12月21日(木)  
11時から20分程度

■場所 読聞かせコーナー

■対象 乳幼児

**子育て支援センター**  
237676



**■ 蕪生とおしゃべり(要予約)**

蕪生高校のお兄さん、お姉さんたちとお話をしませんか？子育ての楽しいこと・大変なことなど教えてあげてください。

■日時 12月1日(金)  
9時55分～10時45分

■場所 3階 なら★ちび

■対象 未就園児の親子15組

**ベビマのひろば(要予約)**

ビデオ会議アプリZOOMを使って開催します。おうちでベビーマッサージを楽しみましょう。

■日時 12月8日(金)  
10時30分～11時45分

■講師 加茂友香氏  
(助産師)

■対象 未就園児の親子5組

■準備するもの パソコン・スマートフォン

などネット接続のできる端末(通信料は各自負担)、バスタオル

■参加費 200円

(オイル付き)

開催日前日までに、なら★ちびでお支払いください。

★費用の記載がないイベントについては参加無料です。

**なら★ちびまつり**

子育て中の皆さんにやさしいお店や団体「ならぐるみん」のお買物やステージを楽しみましょう。この日はどなたでも入館することができま

■日時 12月10日(日)  
11時～15時

■場所 なら★ちび

■対象 どなたでも

■持ち物 マイバッグ、小銭

**なら★歩歩くらぶ**

蕪生大村美術館へ行き、親子でアートを楽しみましょう。

■日時 12月20日(水)  
10時30分～11時30分

■場所 蕪生大村美術館

■集合 10時15分

■対象 未就園児の親子10組

■案内人 蕪生大村美術館 学芸員

※要予約イベントについては電話またはホームページでお申し込みください。

●市の人口 11月1日現在	(前月比)
男 14,102人(うち外国人332人)	17人減
女 14,005人(うち外国人283人)	26人減
計 28,107人(うち外国人615人)	43人減
世帯数 12,810世帯	21世帯減

●国民健康保険より  
11月に蕪生市国民健康保険で支払った額(保険者負担額)は、152,751,434円(前年同月比0.62%減)で、1人あたりの保険者負担額は、25,677円(前年同月比3.25%増)でした。引き続き健康に気をつけ医療費の節約にご協力ください。

**蕪生交番**からのお便り  
「年末年始における運転免許の更新事務」

年内の運転免許更新手続きのお知らせ

- 場所 運転免許センターと甲斐警察署(優良運転者・高齢者講習等受講済みの方)
- 日時 12月28日(木)までの平日および日曜日(日曜日は運転免許センターのみ)
- 年末年始閉庁日 12月29日(金)～令和6年1月3日(水)  
(この期間は、すべての免許業務を行っていません。)

※12月29日から1月3日の間に、運転免許証の有効期間の末日を迎える方は、自動的に1月4日まで有効期間が延長されます。1月4日に更新手続きを行わないと、翌日の1月5日以降、運転免許証は失効となりますので、必ず期間内に更新手続きをお願いします。

今一度お手元の運転免許証の有効期間を確認していただき、年末年始期間に該当する場合には、早めの更新手続きをお願いします。

なお、蕪生交番では、平日のみ運転免許証記載事項の変更や運転免許証の返納業務を行っています。※上記の年末年始の期間・土日・祝日・振替休日は業務を行っていません。



**【思いやりの一言】**

12月4日(月)の午前中、JR蕪生駅において、県警察本部、甲斐警察署、JR、蕪生消防署、山梨DMAT(県立中央病院、蕪生市立病院)、蕪生市役所と連携し、無差別殺傷事件を想定した「緊急事態対処合同訓練」を行います。

当日は、JR蕪生駅および駅前広場において、訓練をおこないますので、駅周辺の方や駅を利用する方は、ご理解とご協力をお願いします。

■問い合わせ 蕪生交番 ☎20-0110(内線580)



お知らせ

令和6年荊崎市二十歳

(はたち)のつどいのご案内

二十歳を迎える皆さんの輝かしい門出をお祝いします。

日時 1月7日(日)

13時30分～

(12時30分から受付)

場所 東京エレクトロン

荊崎文化ホール・大ホール

問い合わせ

教育課 生涯学習担当

(内線267)

市営総合運動場グラウンドの使用について

市営総合運動場の夜間照明をリニューアルしているため、令和6年3月までの間、グラウンドが使用できません。期間中は、グリーンフィールド穂坂をご利用ください。

問い合わせ

施設整備について

教育課 スポーツ施設整備

担当(内線272)

施設予約について

教育課 スポーツ振興担当

(市営体育館内)

☎2210498

森と共に生きよう

FKプロジェクト

10月5日および6日、穂坂自然公園において、里山再生森林整備協定を結んでいる富士建設株式会社による補修整備が行われました。今回は、車が入る作業用通路内の凹凸などを重機で整備し、通路内にある倒木を除去していただきました。また、作業通路内に車が反転できるスペースを設置することで車の運搬効率を向上させることが出来るようになりました。本協定は、平成23年度に締結され、穂坂自然公園の森林整備に寄与していただいています。2日間にわたる作業、ありがとうございました。

問い合わせ

産業観光課 農林振興担当

(内線222)



お子さんの教育資金を「国の教育ローン」(日本政策金融公庫)がサポート!

高校、短大、大学、専修学校、各種学校や外国の高校、大学等に入学・在学するお子さんをお持ちのご家庭を対象とした公的な融資制度です。

融資金額 お子さん1人につき350万円以内

金利 年2.25%

※母子家庭の方などは年1.85%(令和5年10月2日現在)

返済期間 18年以内

問い合わせ

日本政策金融公庫

教育ローンコールセンター

☎0570-0008656

☎0315332118656

相談

法律扶助の日

無料法律相談会(要予約)

日時 1月27日(土)

13時15分～16時45分

場所 山梨県弁護士会館

相談担当者 弁護士・司法書士

相談内容 離婚・相続・土地・建物の賃貸借・交通事故・サラ金等消費者問題・その他

相談方法 面談のみ

予約受付 12月11日(月)～

平日9時30分～17時

問い合わせ

山梨県弁護士会

☎0551-23517202

特設人権相談所を開設します

法務大臣から委嘱された人権擁護委員が家庭内や近隣とのめごと、プライバシーの侵害など、人権に関する相談に応じます。相談は無料で、秘密は厳守します。

日時 12月4日(月)

10時～15時

場所 ニコリ1階会議室

3・4

相談担当者

荊崎市人権擁護委員

問い合わせ

総合政策課 政策推進担当

(内線355)

イベント

ゆづるにらさき

イベント風呂

12月23日(土)・24日(日)

露天風呂にて、ゆず湯を実施します。

クリスマスイベント

12月24日(日)

来館されたお客様にお菓子をプレゼントします。ぜひ、お越しください。(内容は変更になる可能性もあります)

問い合わせ

ゆづるにらさき

☎05511-2012222

穴山町イルミネーション

今年も穴山町ふれあいホールに寒い冬空を照らすイルミネーションの装飾をします。

12月3日(日) 16時から点

灯式と高永俊幸ギターコンサート(室内)も開催します。

点灯期間・時間

12月3日(日)

～1月21日(日)

日没から21時まで

会場

穴山町ふれあいホール

(穴山公民館)

問い合わせ

穴山公民館(河西)

☎090155603812

30坪からの**土地活用** 県内建築実績**650棟突破!**

一戸建て賃貸住宅

ハイパーウッド

入居率**98%!**

- ✓ 家賃収入
- ✓ 相続対策
- ✓ 節税対策

芙蓉建設

本社 富士吉田市下吉田 5-15-29 ☎0120-17-2281

甲府支店 甲府市上石田 1-3-18 ☎0120-02-3515

静岡支店 御殿場市萩原 534-31 ☎0550-87-6840

★感染症等の状況により、記載の内容が中止・変更となる場合があります。詳細は各施設にお問い合わせください。

## 年末年始の公共施設等の休館日

施設名	問い合わせ	休館日
市役所	22-1111	12月29日～1月3日
市立病院（※救急患者除く）	22-1221	12月29日～1月3日
保健福祉センター	23-4310	12月29日～1月3日
老人福祉センター	22-6944	12月28日～1月4日
ゆ〜ぶるにらさき	20-2222	12月31日～1月1日
スポーツ施設 （御勅使サッカー場・グリーン フィールド穂坂含む）	22-0498	12月29日～1月4日
勤労青年センター	22-8274	12月29日～1月4日
市営火葬場（市民生活課）	22-1111	1月1日～1月3日
市民交流センターニコリ	22-1121	12月29日～1月3日
大村記念図書館	22-4946	12月28日～1月3日
子育て支援センター	23-7676	12月28日～1月3日
ふるさと偉人資料館	21-3636	12月29日～1月3日
青少年育成プラザ	45-9919	12月28日～1月3日
東京エレクトロン葦崎文化ホール	20-1155	12月29日～1月3日
葦崎大村美術館	23-7775	1月1日・3日
民俗資料館	22-1696	12月29日～1月3日
穂坂自然公園（冬季閉鎖） ※トイレ使用可	22-1111	12月1日～3月31日
児童センター	葦崎 22-7687	12月29日～1月3日
	北東 23-5550	
	北西 22-1775	
	甘利 23-1535	
穂坂小学校 放課後子ども教室	23-7761	12月29日～1月3日

- ★戸籍の届出（出生届・死亡届等）は、市役所1階西側警備員室で受け付けます。
- ★市民バスは、1月1日全線運休  
12月29日～31日、1月2、3日は休日ダイヤで運行します。
- ★市民バス学生割引（竜岡線を除く）  
12月20日～1月10日  
対象：小中高大生 全区間1回50円
- ★証明書のコンビニ交付は、12月28日（木）23時から  
1月4日（木）6時30分まで停止します。
- ★ニコリの市民駐車場は、12月29日～1月3日まで入出庫できません。

**古屋真美・古屋幸子二人展**  
[Simplicity] (無料)  
葦崎市出身のアーティスト古屋真美とその祖母・古屋幸子の展覧会を開催します。本展では真美氏が「自分の一番近くで自分の経験を共有する他者」と言う衣服をモチーフとした作品と、幸子氏が身近な植物や原風景を描いた

日本画を中心に、約1000点をご紹介します。山梨で生まれ育ち、さまざまな世界観やふるさとへの思いを描いてきたお二人の作品を一堂に展示する初めての機会です。ぜひご来館をお待ちしています。  
■会期 12月20日（水）  
〜令和6年1月21日（日）  
10時〜19時

■場所 ニコリ地下アート  
ギャラリー  
■ギャラリートーク  
古屋真美氏による作品紹介  
12月20日（水）・23日（土）  
1月21日（日）  
※時間はいずれも13時〜  
■問い合わせ  
教育課 生涯学習担当  
（内線266・267）



作品名：躍っていたいだけ

## うちの子「結婚」しないのかしら？

— 独身のお子様の結婚支援・孤立化対策 —  
「孫の顔を見れないかも」「結婚する気がなさそう」  
「自分たちがいなくなった後が心配」  
そんな不安に仲人が親身に対応します。  
お気軽にお問い合わせ下さい。

結婚相談所ムスベル TEL:055-288-1038

## ポステイングで、

企業・店舗・各種団体から地域の皆さまへ  
さまざまな情報をダイレクトにお届けします！

配布員 随時募集中 # 業務委託 # スキマ時間活用 まかせて 検索

ポステイングと製作業専門業務員  
まかせて葦崎  
(株)ペーパー・シャワーズ

私たちは、「いきいき健康プランにらさき」に協力します。

0120-881-986

葦崎市若宮1-2-54-1F-C 葦崎駅 徒歩2分 // ニコリ隣り

まかせてグループ(株)ペーパー・シャワーズは、第1期やまなしSDGs推進企業に登録しています。

(有料広告)



# イルミネーション in にらさき

蕪崎の冬の風物詩 ～蕪崎駅前広場を彩る鮮やかな光のオブジェ～

12月10日(日) ～令和6年1月14日(日)

17時30分～22時  
蕪崎駅前広場

## ★『冬のNIRAマルシェ』&『にら★ちびまつり』

12月10日(日) 11時～15時 蕪崎市民交流センター ニコリ

高さ約7mのツリーや満開の  
わに塚の桜をモチーフに  
した光のオブジェが鮮やかに  
彩ります。

## ★『点灯式』

12月10日(日) 16時～

ニラからのプチプレゼントもあります♪  
豪華景品が当たる抽選会!!  
抽選券はNIRAマルシェ会場で15時から配布します。  
※先着100名様



### ■問い合わせ

一般社団法人 蕪崎市観光協会 ☎ 22-1991



エンジョイ 3.5 時間耐久

## トレイルランニンググリレー大会 in サンライズヒル穂坂

2月4日(日)【荒天中止】  
9時30分開会式

家族や仲間同士で交流!

プロトレイルランナー山本健一氏監修  
特設コース(1.5km)をリレーでつなぐ!

### ●種別

- 【一般の部：3.5時間耐久】  
小学生以上で構成する1チーム2名～8名
- 【小学生の部：2時間耐久】  
小学生で構成する1チーム2名～8名

### ●参加料

大人：4,000円  
中学生～大学生：2,000円  
小学生：1,000円

### ●定員

250名(定員に達し次第、締め切り)  
最大チーム数：一般50チーム、小学生30チーム

●参加申込のほか、イベントの詳細は、市ホームページ等でご覧ください。

★ヤマケンのSNSでも随時、情報を更新します!

### ■問い合わせ

スポーツコミッション事務局  
教育課スポーツ振興担当  
〔市営体育館内〕☎ 22-8062



## 市民ワークショップ 参加者募集!!

「選ばれる蕪崎市」を目指して

蕪崎市のシティプロモーションを検討するにあたり、あらためて蕪崎市のイメージや魅力、誇りに思うことなどを市民の皆さんと共有するため、ワークショップを開催します。

応募資格：市内に居住、通勤又は通学している高校生以上  
日程・内容等は、市ホームページなどでお知らせします。

### ■問い合わせ

総合政策課  
政策推進担当  
(内線355～357)



蕪崎市といえは?

